ПРОЛЕТАРИИ ВСЕХ СТРАН, СОЕДИНЯЙТЕСЬ!

ПУЛЬС

ГАЗЕТА ВЫХОДИТ С 1928 года

Орган парткома, профкома, месткома, комитета ВЛКСМ и ректората 1-го Ленинградского ордена Трудового Красного Знамени медицинского института имени акад. И. П. Павлова

№ 24 (1879)

ВТОРНИК,

28 сентября

1982 года

Цена 1 коп.

Все, что вырастил земледелец, уберем без потерь!

НИ МИНУТЫ ПРОСТОЯ, НИ ГРАММА ПОТЕРЬ!

Обращение бойцов сельскохозяйственных отрядов 1-го Ленинградского ордена Трудового Красного Знамени медицинского института им. И. П. Павлова и Ленинградского ордена Ленина электротехнического института им. В. И. Ульянова (Ленина) ко всем сельскохозяйственным отрядам, занятым на уборке урожая в Тосненском районе.

Мы прибыли в Тосненский район, чтобы рука об руку с земледельцами убирать урожай-82. Выполняя решения майского (1982 г.) Пленума ЦК КПСС, трудящиеся района в содружестве с шефствующими коллективами г. Ленинграда вырастили отличный урожай картофеля, овощей и других сельскохозяйственных культур: каждая вторая тонна овощной продукции, поступающая в Ленинград с полей области, производится в совхозах Тосненского района. Убрать урожай быстро, заложить на хранение для устойчивого снабжения ленинградцев — главная задача всех участников уборочно-транспортного заготовительного комплекса.

Убирая урожай-82, мы участвуем в выполнении Продовольственной программы. Поддерживая почин саратовцев «Все выращенное сохранить!», будем работать под девизом «Ни минуты простоя, ни грамма потерь!».

Нам предстоит работать на уборке урожая картофеля в объединении «Тосненское» и моркови в совхозе «Федоровское». Взвесив и оценив свои возможности, сельхозотряды института выступают с инициативой: убрать картофель с общей площади 935 гектаров, что составляет 110 процентов от планового задания, и морковь с площади 148 гектаров, что составляет 105 процентов от планового задания. Широко развернув социалистическое соревнование в отрядах, мы намерены выполнить плановое задание по картофелю к 25 сентября и по моркови — к 29 сентября при хорошем и отличном качестве работ, внедряя в деятельность отрядов прогрессивные формы организации труда, активизируя движение за экономию и бережливость, создавая на всех участках уборочного конвейера посты «Комсомольского прожектора».

Принимая эстафету от летних строительных отрядов, мы обязуемся развернуть на местах дислокации активную общественно-политическую деятельность, основу которой составят пропаганда и разъяснение решений майского (1982 года) Пленума ЦК КПСС и XIX съезда ВЛКСМ. Будет развернута работа лекторских групп, шефство над ветеранами войны и труда, выступления агитбригад. Совместно с местной молодежью будут проведены спортивные мероприятия, тематические вечера, читательские конференции, посвященные 50-летию романа Н. Островского «Как закалялась сталь».

17 сентября в наших отрядах пройдет День ударного труда. Все средства, заработанные в этот день, будут перечислены в Фонд помощи братским союзам молодежи зарубежных стран.

19 сентября в отрядах будет проведен День дружбы, посвященный 60-летию образования СССР.

Мы обращаемся ко всем сельскохозяйственным отрядам РСО «Тосненский» с призывом широко развернуть социалистическое соревнование за своевременное и качественное проведение уборки картофеля, овощей и корнеплодов. Пусть наш ударный труд на полях станет достойным вкладом в осуществление Продовольственной программы СССР!

СЛОВО СВОЕ СТУДЕНТЫ СДЕРЖАТ

ВОТ УЖЕ вторую неделю по-ударному трудится на полях совхоза «Федоровское» сельскохозяйственный студенческий отряд 1-го ЛМИ им. акад. И. П. Павлова «Глинки-82». Подробнее о работе комсомольцев и молодежи института на уборке урожая мы попросили рассказать командира ССХО «Глинки-82», врача клиники факультетской хирургии Юрия Александровича ШНЕЙДЕРА.

Корр. Нынешний год особенный в жизни страны. На майском (1982 г.) Пленуме ЦК КПСС была принята Продовольственная программа СССР и намечены меры по ее реализации. Миллионы граждан Советского Союза с волнением прочли этот документ. И теперь на полях, фермах, в цехах предприятий идет напряженная работа, от результата которой самым непосредственным образом зависит благосостояние каждого из нас. Сегодня вы, Юрий Александрович, во главе отряда студентов, вам поручено руководить уборкой овощей с десятков гектаров. Поэтому естественно, наш и всех читателей «Пульса» вопрос к вам о том, как изменилась работа отряда 1-го ЛМИ в «Федоровском»!

— Мне уже четвертый год доводилось выезжать в Глинки, поэтому есть возможность оценить происшедшие изменения. Явственней всего ощущается повышение требований к качеству нашей работы. Нынче к бойцам отряда предъявляются куда более жесткие требования, чем ранее.

Практически исключаются ошибки при сортировке корнеплодов. Специальная и очень строгая комиссия из совхозных ветеранов труда придирчиво оценивает работу.

Корр. А как прошли этой осенью подготовительные мероприятия и первый период работы!

— В общем нормально. Правда, у наших квартирьеров, которые выехали в Глинки 25 августа, были трудности из-за неподготовленности помещений. Отряд задержался в Ленинграде на день и приступил к работе не 1, а 2 сентября. Но теперь администрация совхоза неполадки устранила, во всех корпусах городка тепло, нормально работает столовая. Однако хочется сказать, что ежегодные неутряски и неувязки с котлами и столовой уже поднадоели и институту, и, надо думать, совхозным руководителям. Есть, наверное, смысл совхозу построить, наконец, для ССО капитальный благоустроенный городок, решив там самым проблему с расквартированием раз и навсегда.

Что касается первого периода работы, то он проходит организованно, гладко.

За первые семь дней работы морковь собрана бойцами более чем с 21 гектара.

Корр. А сколько гектаров полей всего предстоит обработать!

— По плану наш отряд из без малого 700 человек должен убрать «корнеплоды со 141 гектара. Но студенты 1-го ЛМИ совместно с ССХО ЛЭТИ им. В. И. Ульянова (Ленина) выступили с обращением к бойцам районного студенческого отряда, который трудится на полях Тосненского района. В обращении говорится, что наш коллектив к 29 сентября обязуется убрать морковь со 148 гектаров, то есть перевыполнит план на 5 проц. И слово свое мы сдержим.

Корр. Очевидно, есть какие-то мероприятия организационного характера, которые помогут справиться со взятыми социалистическими обязательствами!

— Прежде всего назову использование коэффициента трудового участия. Коллектив взял обязательство сдавать поля контролерам только с первого предъявления. Для того чтобы с обязательством справиться, мы ввели правило, если бойцу приходится сдавать работу дважды, он теряет 0,2 коэффициента, также и с бригадой. А если потеряны драгоценные «десятки» — нельзя рассчитывать на призовое место в соревновании, а стало быть на премию и на другие поощрения. Но, надо отметить, бойцы отряда «Глинки-82» трудятся отлично, и очень редко командиры бывают вынуждены не принимать работу. Пока у нас не было ни одного кандидата в «золотую роту» — подразделение для не отличающихся добросовестностью бойцов. И в том, что работа идет организованно, спокойно, немалая заслуга нашей комиссарской службы, которую возглавляет больничный ординатор кафедры ЛОР болезней коммунист В. И. Рокоманюк,

Корр. Очевидно, и комиссарская работа в нынешнем году построена с изменениями.

— Да. Сначала об ее организации. Учитывая опыт минувших лет, мы привлекли к работе комиссарами отрядов самых опытных, ветеранов студенческих строек. Нынешние комиссары, пожалуй, даже поопытнее командиров. И это дало результаты. Лучше организовано свободное время бойцов. Уже проведены такие мероприятия, как День студенческой песни, празднование 60-летия организации ВЛКСМ 1-го ЛМИ и 85-летия института. С первых дней работают клуб и студенческое кафе. Состоялись и прошли по-деловому первые комсомольские собрания. Словом, и отдых, и самое главное — работа — все идет по плану, и нет оснований предполагать, что будут какие бы то ни было срывы.

Вел беседу С. МИХАЙЛОВ

НАУЧНАЯ НОВИЗНА

В нашем институте с успехом прошла защита диссертации младшего научного сотрудника ВНИИ пульмонологии В. А. Игнатьева на соискание ученой степени кандидата медицинских наук. Тема диссертации — «Роль биологических ритмов и некоторых геофизических факторов в клинике бронхиальной астмы».

Любые научные разработки, касающиеся изучения такого серьезного заболевания, как бронхиальная астма, всегда представляют большой интерес для клиницистов. В последнее время большое развитие получила молодая наука — хронобиология, которая основное внимание уделяет изучению ритмичности физиологических процессов в организме здорового и больного человека. При этом установлено, что течение целого ряда заболеваний (в частности, возникновение обострений) в немалой степени зависит от характера суточных, сезонных, многодневных биологических ритмов, а также некоторых геофизических факторов — геомагнитная активность, относительная влажность и так далее. Вместе с тем влияние указанных выше факторов на течение бронхиальной астмы — заболевания, при котором внешние факторы играют не последнюю роль, — было малоизученным. Диссертация В. А. Игнатьева существенным образом восполняет этот пробел.

Автор проделал огромную работу. Проанализировал материалы «Скорой помощи» по двум районам Ленинграда за 1973—1974 годы почти у 7000 больных с приступами бронхиальной астмы. Время возникновения приступов фиксировалось с точностью до минут. За этот же период времени из Ленинградского центра погоды были получены геофизические данные. 190 больных бронхиальной астмой были подвергнуты всестороннему клиническому и функциональному обследованию. Причем у 138 пациентов изучена роль биологических ритмов в эффективности разгрузочно-диетической терапии, с успехом применяемой в лечении бронхиальной астмы.

Результатам, полученным диссертантом, свойственна подлинная научная новизна, и они имеют большую практическую ценность. Так, установлена четкая суточная и сезонная периодика приступов бронхиальной астмы: они возникают чаще всего в вечерние и утренние часы. Наиболее неблагоприятны в отношении развития приступов апрель и январь. Также показано, что частота приступов бронхиальной астмы явно увеличивается с усилением магнитной активности Земли. Кроме того, выявлено наличие латентного периода в действии геофизических факторов, провоцирующих приступы бронхиальной астмы. В результате проведенного исследования установлено, что эффективность разгрузочно-диетической терапии у больных бронхиальной астмой зависит от времени года. Она наиболее высока в летние месяцы — в июне — августе. В работе имеется и целый ряд других ценных научных и практических выводов.

Полученные диссертантом данные о роли некоторых биоритмов и геофизических факторов в клинике бронхиальной астмы могут быть использованы в практике врачей для организации амбулаторной помощи больным с целью профилактики приступов удушья.

Диссертация В. А. Игнатьева представляет собой новый, существенный вклад в выявление этиологических факторов и возможностей улучшения лечения одной из наиболее тяжелых болезней нашего времени — бронхиальной астмы.

Е. МЕЛЕХОВ, член редколлегии

ТРУДЯТСЯ ОТЛИЧНО!

● ВСЕ, ЧТО ВЫРАСТИЛ ЗЕМЛЕДЕЛЕЦ, УБЕРЕМ БЕЗ ПОТЕРЬ!

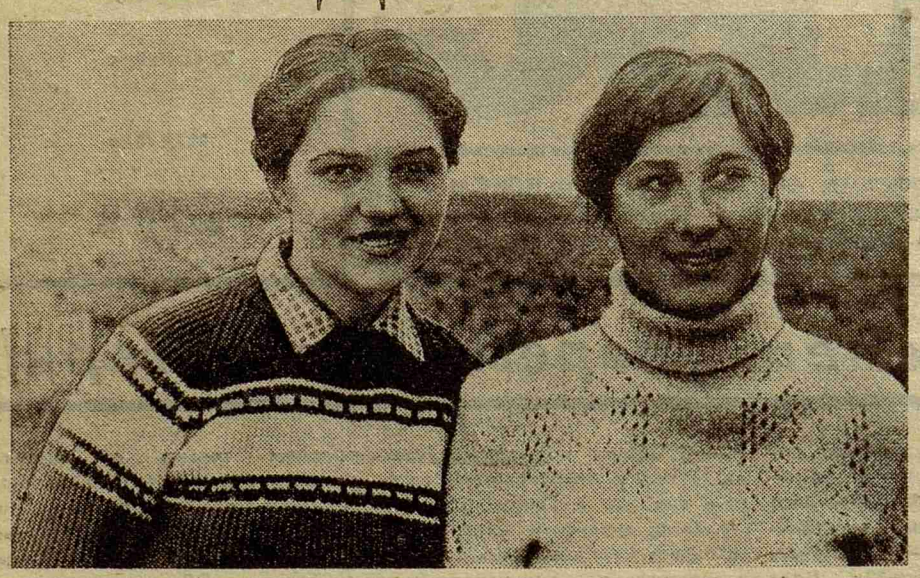

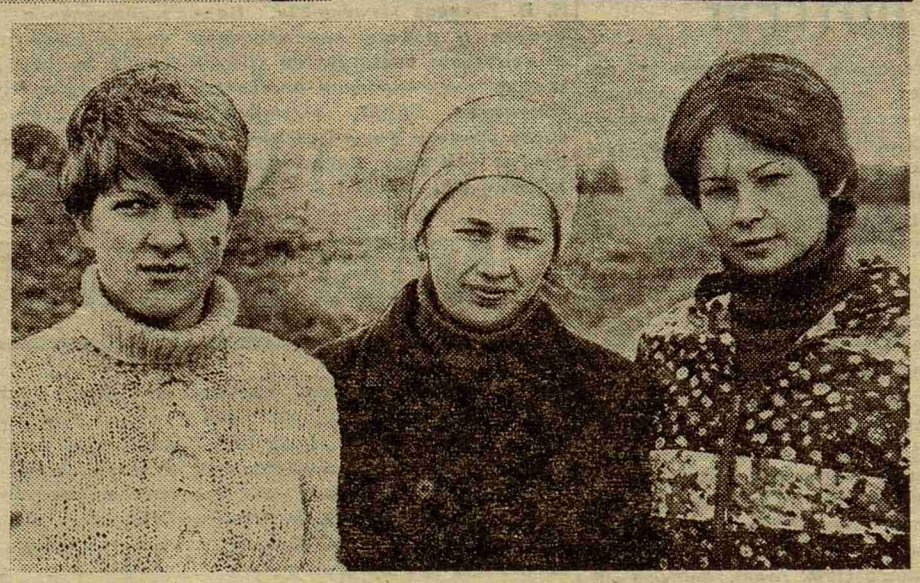

Просто замечательно трудятся на полях совхоза «Федоровское» бойцы ССХО «Глинки-82», третьекурсницы лечебного факультета Ирина Фролова и Галина Рожина (снимок слева вверху). В трудовом сентябре еще не было такого дня, чтобы девушки не перевыполнили норму выработки.

Студент второго курса лечебного факультета К. Зюряев (снимок слева внизу) возглавляет лучшую в четвертом отряде 2-ю бригаду. Бойцы из бригады Константина сдают работу только с первого предъявления.

Они совсем недавно, всего месяц назад, поступили в институт — Светлана Кособокова, Тамара Лещева и Елена Кольцова (снимок справа внизу), но товарищи их уже сегодня знают — девушки всегда помогут, когда кому-то трудно. Выполнив собственное задание, первокурсницы сразу ищут тех, кто отстал, и отправляются им на подмогу.

Немало сделал для того, чтобы коллектив 3-й бригады второго отряда был среди лучших подразделений ССХО «Глинки-82», бригадир В. Булгаков (снимок справа вверху). Сегодня его товарищи по труду реально претендуют на призовое место в социалистическом соревновании.

Фото М. Соловьева

● ВОЗВРАЩАЯСЬ К НАПЕЧАТАННОМУ

«Есть над чем поразмышлять...»

Дождливая нынче осень. Не обойтись без плаща и зонтика. Впрочем, разговор не о погоде, а об ответе, пришедшем в редакцию на фельетон «Содержи себя в порядке», который был опубликован в № 7 «Пульса» от 11 марта 1982 года. Содержание публикации можно передать кратко: студенты обедают в институтской столовой в верхней одежде и в халатах, в которых они занимаются в аудиториях кафедр; в том числе кафедры патанатомии. Студенты ведут себя, обедая, мягко говоря, плохо: игнорируют очередь, препираются с персоналом.

И вот редакция получила из профкома ответ на свое выступление, подписанный членом лечебно-оздоровительной комиссии профкома С. Д. Логиновым. В ответе говорится:

«Статья С. Балуева «Содержи себя в порядке», напечатанная в газете «Пульс» от 11 марта 1982 года, была рассмотрена на заседании лечебно-оздоровительной комиссии профкома 1-го ЛМИ от 27.05.82 г.

Факты, изложенные в статье, имели место.

Лечебно-оздоровительная комиссия постановила: для улучшения работы столовой института провести ряд следующих мероприятий.

В целях улучшения дисциплины и санитарно-гигиенической профилактики питания запретить посетителям находиться в помещении столовой в верхней одежде и в белых халатах. Для осуществления этого обязать сотрудников столовой не обслуживать посетителей в верхней одежде и белых халатах.

Ответственными за поддержание дисциплины в столовой являются дежурные студенческие группы.

Контроль за работой дежурных студенческих групп, сотрудников столовой и поведением посетителей должен осуществляться посредством совместных рейдов членов профкома, месткома, комиссии общественного питания, представителей профбюро курсов не реже одного раза в месяц. Ответственные: А. Богданова, С. Логинов».

В целях культурно-эстетического воспитания необходимо усилить наглядную агитацию в столовой: сделать ряд плакатов на тему культуры питания. Ответственные: А. Богданова, М. Новокайдатских».

Далее лечебно-оздоровительная комиссия перечислила хорошо известные редакции и, кстати сказать, упомянутые в фельетоне причины, в силу которых работать сотрудникам институтской столовой трудно. Тяжелые условия труда работников столовой не помеха в еще одном дельце, которое придумали для буфетчиц и раздатчиц члены лечебно-оздоровительной комиссии. Члены этой комиссии взяли и обязали студентов столовой не обслуживать посетителей в верхней одежде. О том, что в институте, и в том числе в столовой, должен действовать принцип студенческого самоуправления и как на деле осуществить этот самый принцип применительно к ситуации, сказано мало (речь в ответ должна бы по идее идти о том, как дежурная студенческая группа будет обеспечивать порядок).

О «культурно-эстетическом воспитании» умолчим и перейдем к пожеланиям, которые высказаны редакции. Итак:

«Лечебно-оздоровительная комиссия и профком института хотели бы высказать пожелания редакции «Пульса» о том, что в дальнейшем желательно, чтобы авторы статей не только описывали проблемы, стоящие перед институтом, но и тщательно разбирались в них, чему значительно способствовала бы совместная работа редакции «Пульса» и профкома института. Ведь именно авторитет «Пульса», как печатного органа, мог бы оказать значительную помощь в решении многих проблем, стоящих перед институтом».

Спасибо, товарищи! «Пульс» будет стараться. Он уже постарался тщательнее разобраться в проблеме. Сотрудники редакции зашли в столовую... и увидели, как перед буфетной стойкой выстроилась цепочка студентов в франтоватых плащах и курточках, не затерялись в очереди и девушки в белых халатах и кокетливо надвинутых шапочках. Слышны были препирательства между желающими попить-поесть и буфетчицей. Сложная это проблема — навести в столовой элементарный порядок — и глубокая. Есть над чем поразмышлять.

Ну, а осень нынче дождливая, это правда, без плаща и зонтика никуда...

С. БАЛУЕВ

● О ВЫПУСКНИКАХ ИНСТИТУТА

Они работают на «Скорой»

В течение последних нескольких лет большинство выпускников-ленинградцев получают распределение в свой родной город, пополняя штаты участковых поликлиник и станций «Скорой помощи». Наш корреспондент Ф. Тугушева побеседовала на эту тему с заместителем главного врача городской станции скорой и неотложной помощи А. А. Семеновым.

— Как работают питомцы 1-го ЛМИ в этой области практической медицины?

— Начать хочу с того, что за последние годы состав станций сильно «помолодел». В нашем штате около 1300 врачей. Благодаря приходу на «Скорую» большого отряда выпускников 1-го ЛМИ более половины из наших сотрудников — молодежь. Только с 1978 по 1981 год к нам на работу поступило более 150 выпускников лечебного факультета. Учитывая большой приток новых кадров, а также то, что работа на «Скорой» имеет свою специфику, для поступающих сотрудников мы организовали обязательные полуторамесячные занятия.

Если давать общую характеристику нашей молодежи, то в общем мы довольны: ребята грамотные, активно интересуются своей специальностью. Показательно, что из 150 сотрудников «Скорой» выпуска 1978/81 гг. 25 человек уже работают в составе бригад интенсивной терапии, 8 человек — на специализированных машинах. Особенно хочу отметить работу В. Кирьянова, С. Бойцовой, Б. Прозорова, кардиолога А. Березовской.

Но есть и некоторые моменты, которые нас огорчают и о которых невозможно не упомянуть.

Во-первых, нами организованы дважды в месяц теоретические семинары по актуальным проблемам неотложной и скорой помощи. Посещаемость этих семинаров чрезвычайно низкая. Это также относится и к занятиям «Помощь практическому врачу», организуемых в обществе терапевтов. Во-вторых, нередки еще случаи невнимательного, равнодушного отношения к больным. И, в-третьих, не могу не сказать о недостаточно активном участии выпускников 1-го ЛМИ в общественной жизни станций «Скорой помощи».

Позволяю себе так подробно останавливаться на недостатках, так как они касаются качеств и навыков врачей, которые закладываются и вырабатываются еще на студенческой скамье. В нашей специальности, как и в любой другой, нельзя останавливаться на уровне знаний, полученных в вузе. Регулярное чтение литературы, клинические разборы, обмен опытом способствуют повышению профессиональной квалификации, позволяют идти в ногу с достижениями медицинской науки. А это врачам «Скорой помощи» нужно в особенности. Постоянное повышение профессионального уровня, общественной активности — вот наши основные пожелания по улучшению подготовки специалистов, которые скоро придут к нам на работу!

В РЕДАКЦИЮ ГАЗЕТЫ «ПУЛЬС»

Прошу через газету передать благодарность всем товарищам, представителям администрации и общественных организаций института, тепло поздравившим меня с моим шестидесятилетием.

О. КРУГЛОВА,
ветеран труда, санитарка клиники факультетской хирургии

Наш адрес: 197089 Ленинград, ул. Льва Толстого 6/8.
Телефоны: городской тел. 238-71-13, местный 113.

М-35737 Заказ № 7192
Ордена Трудового Красного Знамени типография им. Володарского Лениздата. Ленинград, Фонтанка, 57.

Редактор Н. Г. ВОЛЫНСКИЙ