Да здравствует 60-летие образования СССР — праздник интернационального единства, дружбы и братства всех советских народов!

ПРОЛЕТАРИИ ВСЕХ СТРАН, СОЕДИНЯЙТЕСЬ!

ПУЛЬС

ГАЗЕТА ВЫХОДИТ С 1928 года

Орган парткома, профкома, месткома, комитета ВЛКСМ и ректората 1-го Ленинградского ордена Трудового Красного Знамени медицинского института имени акад. И. П. Павлова

№ 35 (1890)
СРЕДА,
22 декабря
1982 года
Цена 1 коп.

ВСТРЕЧАЯ СЛАВНЫЙ ЮБИЛЕЙ

В ЭТОМ ГОДУ традиционный смотр-конкурс качества учебной, научной, лечебной и административно-хозяйственной работы был проведен раньше обычного — с 20 сентября по 12 октября. Особенность смотра состояла в том, что он проводился в канун 65-летней годовщины Великой Октябрьской социалистической революции и 60-летия образования СССР. А при подведении итогов смотра впервые использовались разработанные кафедрой организации здравоохранения и профсоюзным коллективом института количественные критерии оценки работы коллективов. В основу указанных критериев был положен принцип балльной оценки. При этом высшие баллы выставлялись за инициативы кафедр, заслуживающие распространения в других подразделениях института, города или страны. Высоко оценивалось также своевременное или досрочное выполнение докторских диссертаций, изобретательская деятельность, написание монографий, активное внедрение научных исследований в практику работы лечебных учреждений, деятельность кафедр по линии СНО, помощь органам практического здравоохранения.

В результате такой дифференцированной оценки, по 97 пунктам составлялись итоговые таблицы, которые позволили с большей долей точности обнаружить преимущества одних коллективов перед другими и, что самое главное, быстро оценивать итоги работы отдельных коллективов по любым интересующим участкам или разделам их деятельности, будь то организация социалистического соревнования, учебная, лечебная, спортивная работа или трудовая дисциплина.

При использовании новых количественных критериев оценки работы впервые за много лет большие и малые кафедры, хирургические и терапевтические, выпускающие и профильные получили приблизительно равные условия для набора максимального количества баллов, для завоевания призовых мест. Среди всех коллективов максимальное число баллов имеют кафедры инфекционных болезней (510), педиатрии (477). пропедевтики внутренних болезней (439), нервных болезней (427), общей хирургии (423), легочного туберкулеза (417). Что касается теоретических кафедр, здесь по итогам 9 месяцев впереди кафедры медицинской химии (356), микробиологии (325) и истории КПСС (308).

Детальное знакомство с представленными материалами показывает, что в большинстве подразделений института, за исключением аптеки и некоторых хозяйственных служб, вопросам социалистического соревнования уделяется должное внимание. Многими коллективами приняты и успешно выполнены конкретные, напряженные и ответственные социалистические обязательства в честь 60-летия образования СССР, проводится большая работа за присвоение почетных званий «Коллектив высокой культуры» и «Коллектив коммунистического труда». На большинстве кафедр и в клиниках хорошо представлена наглядная агитация, ведутся книги трудовых дел коллективов.

Анализ учебной работы продемонстрировал большую заинтересованность кафедр в улучшении лекций, создании новых методических пособий по трудным разделам медицины, в техническом переоснащении учебных комнат, в подготовке и чтении комплексных, хорошо иллюстрированных курсов.

В области научно-исследовательской работы радует хорошее состояние отчетной документации, наличие на кафедрах больших, активно работающих кружков СНО, успешное выполнение плана научных публикаций.

Что касается лечебно-пофилактической работы, здесь прежде всего бросается в глаза активное внедрение в клиническую практику новых методов диагностики и терапии основных заболеваний терапевтического и хирургического профиля, эффективная помощь со стороны кафедр органам практического здравоохранения в проведении научно-профилактических конференций, чтении лекций, а главное — в консультировании сложных больных.

На наш взгляд, явной активизации в институте требует и работа по изобретательству. Разве можно мириться с таким положением дел, когда такие мощные коллективы, как кафедры госпитальной терапии, а также общей, факультетской и госпитальной хирургии, глазных и ЛОР-болезней, кожных болезней, физиотерапии, рентгенологии, патанатомии, биохимии, гигиены, гистологии, микробиологии, оперативной хирургии, физики и большинство базовых кафедр не смогли в течение года довести ни одной из своих работ до ста..и изобретения!

По-видимому, сегодня уместно также задуматься над тем, что научный уровень многих студенческих работ весьма невысок. Иначе как объяснить тот факт, что в течение года кафедры госпитальной терапии, нормальной и патологической анатомии, биологии, ВМП, гигиены, гистологии, истории медицины, оперативной хирургии, физики, нормальной физиологии, легочного туберкулеза, онкологии, психиатрии, хирургических болезней стоматологического факультета не смогли подготовить ни одной работы, достойной городского и тем более Всесоюзного этапа смотра-конкурса.

Наконец заслуживает всемерной поддержки диспансерная и спортивная работа среди сотрудников института, а также развитие движения безвозмездного донорства.

Проведенный смотр деятельности коллективов показал, что резервов для совершенствования работы у нас больше чем достаточно. И многие из них могут быть реализованы в рамках социалистического соревнования. Однако для достижения этих целей прежде всего нужна подлинная активность администрации и профсоюзных организаций кафедр, клиник и вспомогательных служб. Очевидно, одним из важных моментов этой работы следует считать тщательное знакомство с подготовленными профсоюзным комитетом итоговыми таблицами, которые в удобной форме дают достаточно объективное, полное и быстрое представление о взаимных позициях коллективов в области учебной, научной, лечебной и административно-хозяйственной деятельности. Кроме того, эти данные могут служить хорошей основой для разработки новых социалистических обязательств.

В заключение профсоюзный комитет хочет выразить надежду, что сотрудники института проявят высокую сознательность и организованность в труде, приложат все свои творческие силы, знания и опыт, чтобы достойно встретить приближающийся юбилей создания Союза ССР.

Н. МАМАЕВ,
председатель производственно-массовой комиссии месткома

БРАТСКАЯ ПОМОЩЬ

НАШ ИНСТИТУТ — одно из старейших медицинских учреждений страны, имеющее славные традиции, богатый опыт, выдающиеся научные, лечебные и педагогические кадры.

С первых же лет образования СССР институт начинает щедро делиться своим опытом со всеми союзными республиками, особенно с теми, которые до революции считались окраинами царской России и население которых особенно остро нуждалось в медицинской помощи. В институт ехали учиться со всех концов нашей Родины. Своих выпускников 1-й ЛМИ направлял в самые отдаленные районы — в Среднюю Азию и на Сахалин, на Крайний Север, на юг Украины и Кавказа для борьбы с болезнями.

В стенах 1-го ЛМИ успешно трудились и трудятся, приобрели заслуженное признание выходцы из многих союзных республик. Это проф ссора Ю. Ю. Джанелидзе, А. И. Айвазян, С. М. Курбангалеев, О. А. Джалиашвили, Г. Г. Хечинашвили и многие другие.

За 60 лет коренным образом преобразилось здравоохранение во всех союзных и автономных республиках. В них созданы свои собственные учебные и научные медицинские институты, подготовлены свои кадры. Но по-прежнему наш институт продолжает оказывать помощь республикам СССР в подготовке кадров. Только теперь уже, в основном, — кадров высшей квалификации. Так, например, за последние десять лет диплом врача в нашем институте получили только пять казахов, зато аспирантуру окончил двадцать один казах, а кандидатские диссертации выполнили и защитили 42 представителя Казахстана. Тринадцать кандидатских и одна докторская диссертации защищены врачами из Узбекистана.

В 1926 году за успехи в подготовке кадров присвоено звание Заслуженного деятеля науки Узбекской ССР профессору нашего института П. К. Булатову.

Сегодня ряд кафедр и клиник продолжает оказывать научно-практическую помощь, принимая на стажировку специалистов из разных республик, проводя для них многочисленные консультации. Так, на кафедре инфекционных болезней за последние годы прошли стажировку специалисты из Семипалатинска и Ашхабада.

Оказывается медицинская помощь и непосредственно больным из других республик. Например, в одной только акушерско-гинекологической клинике такую помощь получают ежегодно примерно 50 — 60 больных, приезжающих из республик СССР.

В последние годы большой удельный вес стала приобретать помощь специалистов нашего института в создании единых служб — кардиологии, нефрологии, аллерг лог и. Организаторы этих служб посещают самые отдаленные районы нашей страны, советом и делом помогают поставить практическое здравоохранение в союзных республиках на самый высокий и современный уровень.

Сегодня ученые нашего института проводят совместную исследовательскую работу со многими вузами и НИИ союзных республик. Они ежегодно принимают участие примерно в 50 конференциях, симпозиумах, съездах, организуемых в разных уголках СССР, издают совместные научные труды. Такие труды, являющиеся результатом общей работы ленинградских и молдавских ученых, недавно опубликованы сотрудниками кафедр госпитальной хирургии и нервных болезней. Заключены договоры о совместной научно-исследовательской работе с вузами и НИИ Украины, Белоруссии, Латвии и Узбекистана. Творческое содружество с учеными союзных республик служит обоюдной пользе, взаимному обогащению идеями и методами исследований. Можно с уверенностью сказать, что практическое осуществление ленинской национальной политики в области здравоохранения уже сегодня дает прекрасные плоды. Это продление жизни, укрепление здоровья всех народов, населяющих нашу многонациональную Родину, и заметные достижения их в области медицинской науки.

Г. АРКАДЬЕВА,
проректор по научной работе
Э. КРАИНСКАЯ,
член редколлегии

Комсомольская жизнь

ТАК ДЕРЖАТЬ!

ПО ВСЕЙ СТРАНЕ проводится комсомольско-молодежный субботник, посвященный 60-летию образования СССР. Наши студенты тоже приняли в нем участие. В связи со спецификой работы института субботник проходил в течение двух недель. Согласно составленным графикам в свободное от занятий время ребята трудились на отведенных им объектах.

Активное участие в субботнике приняли второкурсники. Они трудились на уборке территории института, на Крестовском острове, на Ждановской овощебазе. Работали отлично, с огоньком. Их боевое настроение объясняется тем, что на всех объектах вместе с ними был декан В. А. Лапотников. Неплохо проявили себя второкурсники Л. Капитанаки, М. Романов, М. Петров, В. Махоткин, А. Самойлов и Д. Байбородов.

А третьекурсники работали в субботник на овощебазе. Они разгружали вагоны с картофелем, прибывшим из Белоруссии, расфасовывали капусту. Студенты из 344-й группы Н. Никитин и Г. Морозов потрудились в этот день хорошо. Чтобы помочь своим товарищам, по собственной инициативе пришел на овощебазу Джабер Мухамед Нимер, студент из Иордании. И было приятно видеть, как он быстро и аккуратно справлялся с порученным делом.

Следует отметить, что студенты нашего института также приняли участие в подготовке к пуску новой станции Ленинградского метрополитена «Черная речка». Бригада из девяти человек приводила в порядок помещение станции. Все работали добросовестно. В день пуска станция «Черная речка» радушно встретила ленинградцев. И в этом есть доля труда второкурсников Т. Широковой, О. Кордаш, Е. Борисовой, А. Лейкина и Е. Кокорева.

Комсомольцы 1-го ЛМИ идут в авангарде всех трудовых начинаний. Молодцы, так держать!

С. ОСИПОВ и М. СОЛОВЬЕВ, студенты

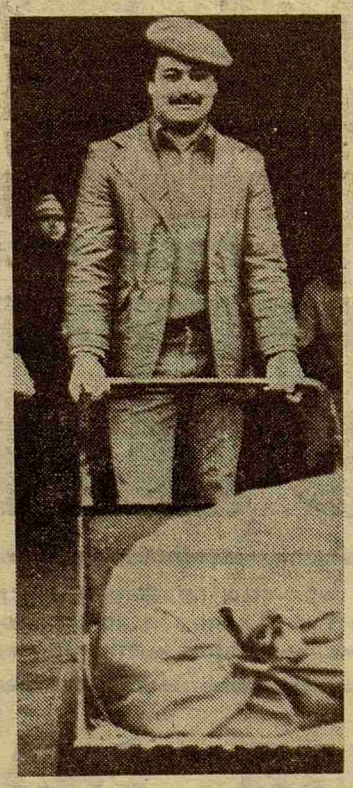

На снимках: Джабер Мухамед Нимер (Иордания) из 345-й группы;

Н. Никитин и Г. Морозов, студенты 344-й группы, на овощебазе во время субботника.

Фото нашего студенческого корреспондента М. СОЛОВЬЕВА

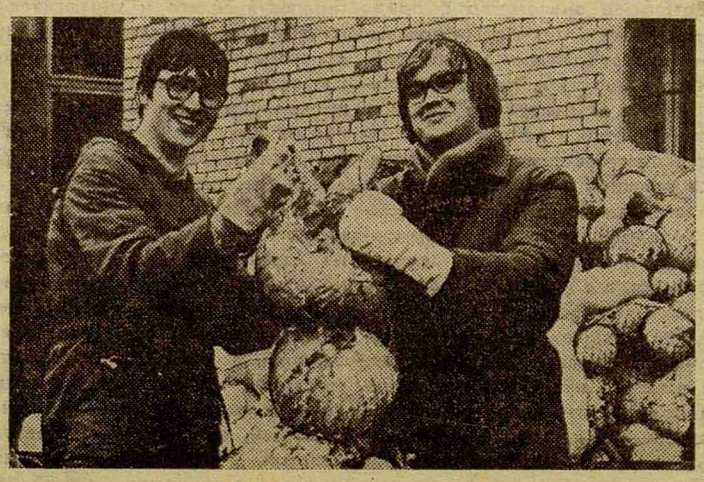

ВЫЕЗДНАЯ КОНФЕРЕНЦИЯ

В Волховской центральной районной больнице состоялась двенадцатая научно - практическая межрайонная конференция врачей-фтизиатров, терапевтов, рентгенолов и педиатров, посвященная 60-летию образования СССР. Она организована кафедрой легочного туберкулеза 1-го ЛМИ и сотрудниками областного противотуберкулезного диспансера. В Волхов приехали заведующая кафедрой профессор З. И. Костина, ассистенты, аспиранты и главный врач областного противотуберкулезного диспансера Ю. А. Хохулин.

В конференции участвовало сорок врачей Волховского и Киришского районов. Открыл ее главный врач центральной районной больницы Волхова В. Н. Едик. Он рассказал о достижениях тружеников народного хозяйства и здравоохранения Волховского района, встречающих 60-летие СССР.

Большие достижения имеют место и в области народного здравоохранения. ЦРБ, которой руководят воспитанники нашего 1-го ЛМИ главврач В. Н. Едик и его заместитель Г. П. Боровских, второй год побеждает в социалистическом соревновании и занимает первое место в области. В районе работает 250 врачей разных профилей, из них каждый третий — воспитанник нашего института. Они успешно трудятся в различных лечебно-профилактических учреждениях района.

Главный врач областного противотуберкулезного диспансера Ю. А. Хохулин осветил достижения советской фтизиатрии на пороге 60-летия СССР. Он показал, что с первых дней рождения Советского Союза партия и правительство уделяли огромное внимание борьбе с туберкулезом, что в конечном итоге привело к ликвидации этого массового заболевания. В докладе профессора З. И. Костиной был представлен глубокий анализ ошибок в диагностике туберкулеза на доклиническом этапе обследования. Доклад сопровождался демонстрацией интересных случаев. Были освещены пути усовершенствования диагностики туберкулеза и нетуберкулезных заболеваний легких.

Следующий доклад, представленный ассистентами Н. М. Балашовой и И. В. Афанасьевым, тоже вызвал интерес, так как касался актуальных вопросов дифференцированной диагностики экссудативных плевритов туберкулезной и нетуберкулезной этиологии. Был проведен клинический разбор интересного затруднительного случая диагностики экссудативного плеврита.

В заключение районный фтизиатр А. Н. Гаврилина сообщила, что удельный вес ошибок за последние годы уменьшился и составляет незначительный процент.

Конференция вызвала у врачей большой интерес.

В. ГРИГОРЬЕВА, ассистент кафедры

СТРЕМЛЕНИЕ К СОВЕРШЕНСТВУ

По-разному поступают люди в наш институт: кто решает продолжить профессию родителей, кто считает, что быть медиком его призвание.

Лиля Шафикова, студентка группы № 430, врачом хотела стать с детства, хотя в семье ее медиков нет: (и папа, и мама — учителя). Но кто из нас в детстве не мечтал, к примеру, учить детей, или спасать человеческие жизни, или водить самолеты... Мы взрослеем, увлечения меняются одно за другим. Лилина мечта осталась неизменной. Учиться хотелось в одном из крупнейших медицинских институтов страны — Московском или Ленинградском.

Окончив школу с золотой медалью, Лиля покидает родной город Алмалык Ташкентской области. Приехав в Ленинград, подает документы в 1-й ЛМИ.

И вот уже три года учебы позади. Временами было трудно, но училась Лиля только на «отлично» и «хорошо». Других оценок в ее зачетке нет. Да и как, собственно, может быть иначе, если человек стремился к совершенству в сознательно выбранной и любимой профессии?

С первого курса Лиля Шафикова занимается экспериментальной работой в СНО нормальной анатомии под руководством М. В. Никитина. Идет время, давно уже пройден курс анатомии, появилась масса новых дисциплин, но интерес к предмету не пропал.

Учеба, работа в СНО не заслоняют от Лили общественной жизни группы, курса. В настоящее время она — комсорг. В группе всего девять человек, но все очень дружны между собой. Наверное, в этом немалая заслуга и Лили Шафиковой.

Кем Лиля будет после окончания института? Сейчас ей это кажется таким далеким — ведь впереди еще два с половиной года.

— Скорее всего буду терапевтом. И хотелось бы — хорошим, — улыбается Лиля.

С. БОРОВСКАЯ, студкор

На снимке: Л. ШАФИКОВА.

АРМЕЙСКАЯ ЗАКАЛКА

ВЛАДИМИР Ли родом из города Гулистан Узбекской ССР. И никогда бы не уехал из родного края, если бы не желание стать врачом. Владимир часто размышлял о своем выборе, но все эти раздумья заканчивались единой мыслью: «Уметь исцелять людей от недугов — разве это не счастье?» И даже когда В. Ли служил в рядах Вооруженных Сил, он постоянно мечтал о том, как поступит в Медицинский институт, выучится и будет работать врачом. Как будут приходить к нему люди, измученные болезнями и ни во что уже не верящие, и как он, Владимир, поможет им, избавит от страданий, вернет жизнь. И от этих мыслей ему всегда было тепло и радостно.

После демобилизации В. Ли поступил на Новгородское подготовительное отделение нашего института. Нелегко было Володе. За два года многое позабылось из школьной программы, но зато в армии Владимир познал школу жизни: научился быть мужественным, не склоняться перед трудностями, быть всегда дисциплинированным, подтянутым. Научился по-настоящему ценить друзей.

Армейская закалка помогает В. Ли всюду — и в учебных делах и в общественной жизни. Нынешним летом Володя работал в студенческом строительном отряде «Союз» и был признан лучшим бригадиром. Он награжден знаком «Ударник ССО 1982 года». Кроме того, в областном смотре профмастерства среди студентов ССО Ленинградской области он занял почетное первое место.

Давно минули в прошлое армейские дни, но Владимир Ли, как и раньше, всегда готов преодолеть любую трудность, всегда готов помочь другу в беде, он по-прежнему в строю. Сегодня Владимир студент второго курса. Он председатель бытового сектора студсовета общежития № 4. И дела его по-прежнему идут успешно.

А. КОТЛОВ, студент

Дела профсоюза

ШКОЛА АКТИВА

Вот уже третий год в нашем институте существует хорошая традиция: профком организует выездную школу актива первого курса на спортивной базе в Васкелове. В этом году занятия прошли напряженно, насыщенно.

Члены профкома вели занятия, на которых знакомили первокурсников с особенностями профсоюзной работы на всех направлениях. Перед новой сменой активистов выступали представители организационной, культурно-массовой, учебно - воспитательной, жилищно-бытовой и лечебно-оздоровительной комиссий. Разъясняли цели и задачи, обсуждали планы будущей работы.

В перерывах ребятам не приходилось скучать. По утрам, невзирая на погоду, все дружно выходили на зарядку. Был проведен футбольный матч между командами профкома и студентами I курса. Вместе играли в волейбол, вместе трудились на субботнике.

За эти дни была проведена большая серьезная работа по подготовке нового актива профсоюзной организации студентов. Первокурсники почувствовали, что означает профсоюз в действии. Студенты ближе узнали друг друга, установили хорошие контакты со своим профсоюзным комитетом.

И. СТАРИКОВА, Е. ШПАКОВА, студентки

Наш адрес: 197089 Ленинград, ул Льва Толстого, 6 8.
Телефоны: городской тел 238-71-13 местный 113.

М-35974 Заказ № 7192

Ордена Трудового Красного Знамени типография им. Володарского Лениздата. Ленинград, Фонтанка, 57.

Редактор Н. Г. ВОЛЫНСКИЙ