



Пульс

ГАЗЕТА ВЫХОДИТ С 1928 ГОДА

Орган гарткома, профкома, месткома, комитета ВЛКСМ и ректората 1-го Ленинградского ордена Трудового Красного Знамени медицинского института имени акад. И. П. Павлова

№ 3 (1858)

ПОНЕДЕЛЬНИК,

1 ФЕВРАЛЯ

1982 года

Цена 1 коп.

ШИРОКИЕ ПЕРСПЕКТИВЫ

О КОМПЛЕКСНОМ ПЛАНЕ СОЦИАЛЬНОГО И ЭКОНОМИЧЕСКОГО РАЗВИТИЯ ИНСТИТУТА В 1981—1985 ГОДАХ



РЕШЕНИЯ XXVI СЪЕЗДА КПСС В ЖИЗНЬ!

XXVI СЪЕЗД КПСС явился новой исторической вехой на пути коммунистического строительства в нашей стране. На основе достигнутых успехов в X пятилетке съезд определил новые рубежи дальнейшего экономического, социального, политического и духовного развития советского общества. Одним из важных направлений в социальной программе является забота о здоровье советских людей.

Исходя из этого, определен комплексный план развития 1-го ЛМИ на XI пятилетку в области учебно-методической, идейно-политической, научной, хозяйственной работы, а также в социальной структуре коллектива.

Планом развития института предусматривается дальнейшее совершенствование приема и социального состава студентов.

С целью профессиональной ориентации абитуриентов предусматривается проведение бесед и выступлений в местной печати в закреплённых за институтом областях на темы «Врачебная профессия», «История института», «Система подготовки кадров медицинских работников в Советском Союзе», «Профилизация» и ежегодный выпуск специального номера газеты «Пульс».

Задачи, поставленные XXVI съездом КПСС, нацеливают коллектив института на постоянное совершенствование качества учебно-методической работы, развития у студентов самостоятельности в научно-исследовательской и практической работе, глубокое овладение марксистско-ленинской теорией.

Выполнению этих задач будет способствовать переход на откорректированные учебные планы.

Планируется совершенствование структуры учебного процесса, направленное на усиление общей теоретической и клинической подготовки врачей, на воспитание коммунистической морали, овладение основами советского медицинского законодательства и права. В связи с этим намечается на младших курсах продолжить развитие курса «Введение в специальность». Развивать преподавание курса «Советское право» на основе интеграции со специальными кафедрами. Организовать для субординаторов факультативные лекции по деонтологии и медицинской психологии, по вопросам трудового законодательства

и ведению документации. Разработать интегрированный межкафедральный план преподавания курса организации здравоохранения.

В планы работы деканатов включены мероприятия, направленные на привлечение выпускников к работе в «Скорой помощи». Ежегодно проводятся встречи студентов V—VI курсов с руководителями служб «Скорой помощи», опытными врачами, руководителями поликлиник.

Факультет общественных профессий, комитет ВЛКСМ за пятилетку подготовят 5500 лекторов. Они выступят в организациях здравоохранения, предприятиях Ленинграда, области.

В плане подчеркивается необходимость повышать роль общетеоретических и клинических кафедр в формировании коммунистического мировоззрения и идейной убежденности студентов, повысить требовательность комсомольской организации к изучению наук, практиковать самоотчеты студентов на комсомольских собраниях групп, заседаниях комсомольских бюро и учебно-воспитательных комиссиях.

В целях выработки марксистско-ленинского мировоззрения у студенческой молодежи надо добиться активного участия всех комсомольцев в общественной работе. Создается система общественных поручений от курса к курсу, проводится ежегодная политическая аттестация студентов.

Кроме традиционных направлений, курсовые комсомольские организации возьмут шефство над территориями и аудиториями института.

Основными научными направлениями института на 1981—1985 годы будут функциональная морфология человека в норме и патологии; патология сердечно-сосудистой системы и ее лечение терапевтическими и хирургическими методами; патология органов дыхания; хроническая почечная недостаточность (патогенез, клиника, лечение); основные стоматологические заболевания, их предупреждение и лечение.

Намечено осуществить переход к программно-целевому планированию НИР по основным научным направлениям, разрабатываемым в институте.

Объем финансовых ассигнований на НИР за пятилетку возрастет на работы по госбюджету с 510,9 до 760 тыс. рублей в год и на хозяйственные работы — с 278,2 до 550 тыс. рублей в год. Планом предусматривается заметный рост научных публикаций. Если в 1981 году издано 8 монографий, сборников, учебников, то

в 1984 и 1985 годах планируется издавать 14 книг ежегодно.

С целью повышения эффективности научно-исследовательских работ, выполняемых в институте, в составе научно-исследовательской части создан отдел научно-медицинской информации. Будет внедряться новая, прогрессивная форма организации НИРС — проблемные студенческие научные (межкафедральные) лаборатории.

Большие перспективы в новой пятилетке открываются в организационном совершенствовании структуры клинических подразделений. Клиника факультетской терапии станет основной базой НИИ кардиологии МЗ РСФСР. Это позволит поднять на новый уровень развитие кардиологии, первый этап которого — функциональное объединение кафедр факультетской хирургии и факультетской терапии и лечение ишемической болезни сердца — был завершен в X пятилетке.

Специальные клинические лаборатории физиологии дыхания клиники госпитальной терапии и физиологии почек клиники пропедевтики внутренних болезней по своему объему и характеру исследований станут на уровне научно-исследовательских лабораторий. Планами пятилетки намечена организация в клиниках службы психоневрологии. Привлечение кафедр психиатрии для организационно-методического руководства этой работой позволит широко внедрить в лечебную практику игло-рефлексотерапию, психотерапию и тем самым увеличить арсенал средств лечебных мероприятий. Будут широко применяться и другие виды немедикаментозного лечения — физиотерапия, лечебная физкультура, диетическое питание, гипербарическая оксигенация, баротерапия. В новой пятилетке предстоит расширить возможности функциональной диагностики. При клинике факультетской терапии будет создан центральный кабинет функциональной диагностики с последующим объединением всех кабинетов ЭКГ и функциональной диагностики в межклиническое отделение.

Достижением клиники глазных болезней и факультетской хирургии явилось освоение метода микрохирургии. Микрохирургия глаза — это новое направление в лечении глазных заболеваний. Создание республиканского центра микрохирургии глаза явилось дальнейшим развитием специализации и высокого уровня лечебной помощи. Благодаря этому методу оперативная активность в

клинике возрастает и в ближайшие годы будет не менее 70—75 процентов.

В клинике факультетской хирургии продолжается освоение микрохирургии сосудов при стенозах артерий, при восстановительных операциях при полном отрыве пальцев и конечностей. Это новое, прогрессивное направление в хирургии будет широко развиваться в новой пятилетке.

Реализация указанных выше планов совершенствования лечебной помощи, развертывание межклинических служб при должном организационном руководстве сыграет существенную роль в дальнейшем развитии специализированной помощи больным. По сравнению с прошлой пятилеткой общий объем работы возрастет примерно на 14 процентов. К концу пятилетки клиники будут оказывать медицинскую помощь до 35 тыс. больным. Оказывая первостепенную и преимущественную медицинскую помощь работникам прикрепленных промышленных предприятий, клиники института увеличат плановую госпитализацию больных до 65 процентов от всех лечившихся. Это позволит увеличить клиническую норму до 15 процентов в сравнении с 10 процентами в 1980 году, чем улучшится и тематический отбор для учебных и научных целей.

План предусматривает укрепление и развитие материально-технической базы института.

Ввод в действие клиники нефрологии и урологии (1982 год) и реконструкция здания бывшей школы под хирургическую клинику на 120 коек (1986 год) позволят наиболее эффективно оказывать специализированную медицинскую помощь населению Ленинграда, улучшить организацию учебного процесса, научной деятельности, создадут возможность привлечь слушателей курсов по повышению квалификации врачей в области нефрологии. Будут расширены площади для размещения стоматологических кафедр, центральной клинической лаборатории, всех терапевтических клиник, медицинского училища, кафедры ВМП.

Намечено завершить в течение пятилетки переоборудование кафедр, увеличить количество рабочих мест на кафедрах терапевтической, хирургической и ортопедической стоматологии в среднем на 25—30 процентов за счет расширения учебно-практической базы стоматологического факультета.

Будет введен в строй спортивный комплекс на территории ин-

ститута и развиваться учебно-спортивная база в поселке Васкелово.

Жилищно-бытовые условия студентов улучшатся за счет строительства нового общежития. Ввод в действие общежития для студентов на 920 мест (1984 год) позволит улучшить бытовые условия и ряда сотрудников института, проживающих в общежитии по улице Льва Толстого, 7, за счет выделения части здания общежития № 2.

Перевод аптеки в новое помещение даст возможность организовать в клиниках центральную стерилизацию, что значительно разгрузит клиники от мелких подразделений, позволит автоматизировать труд, повысить его производительность.

Завершение строительства пищеблока для клиник позволит лучше наладить диетическое питание больных.

С архитектурной точки зрения создается единый ансамбль, позволяющий более четко определить границы территории института.

XXVI СЪЕЗД КПСС утвердил на XI пятилетку и 80-е годы широкую программу подъема благосостояния народа. Она охватывает и самые различные стороны жизни и работы сотрудников 1-го ЛМИ.

Организуется товарищество, институт примет участие в жилищном строительстве на долевых началах. Ректорат и местный комитет недавно организовали стол заказов для сотрудников института. Для более рационального использования свободного времени увеличится количество кружков художественной самодеятельности, количество культурных походов, экскурсий и путешествий. Предусмотрено расходовать на эти цели из средств профсоюзного бюджета местного комитета не менее 15 тысяч рублей.

В реализации крупномасштабных и ответственных задач, выдвинутых XXVI съездом КПСС, большая роль принадлежит социалистическому соревнованию, движению за коммунистическое отношение к труду.

От нас самих, от нашего желания и умения, от нашей добросовестности и инициативы зависит реализация принятого плана. Коллектив института дружно принялся за дело. Сейчас вместе с трудящимися всей страны сотрудники стали на трудовую вахту «60-летию образования СССР — 60 недель ударного труда». Нет сомнений в том, что принятый план будет выполнен.

У нас в гостях — газета «Падомью медикис»

НАШИ ЗАДАЧИ

НА XXI ОТЧЕТНО-ВЫБОРНОЙ комсомольской конференции Рижского медицинского института отмечалось, что работа комитета ВЛКСМ Рижского медицинского института была направлена на достойную встречу и выполнение исторических решений XXV ВЛКСМ, XXI съезда ВЛКСМ Латвии, задач, поставленных партией и правительством перед комсомольскими организациями вузов.

Накануне XXVI съезда КПСС завершилось соревнование студентов за почетное право подписи Репорта комсомольской организации РМИ съезду партии. Репорт подписали 211 комсомольцев.

Совместно с кафедрами общественных наук комсомола постоянно уделяет внимание формированию научного коммунистического мировоззрения у каждого юноши и девушки. Абсолютная успеваемость студентов по общественным дисциплинам достигла 99,6 процента, на «хорошо» и «отлично» занимаются 86,4 процента студентов.

В первом туре VIII Всесоюзного конкурса студенческих работ по общественным дисциплинам, истории ВЛКСМ и международного молодежного движения приняли участие 2328 человек (83 процента студентов института).

Далее развивалась интернациональная и военно-патриотическая работа. Ежегодно в олимпиаде

«На страже Родины» принимают участие более 150 студентов, около 350 студентов участвовали во Всесоюзном походе по местам революционной, боевой и трудовой славы.

Целенаправленнее стала учебно-воспитательная работа комсомольской организации. Широкую популярность среди студентов завоевал конкурс «Лучшая академическая группа», который стал действенным оружием в борьбе за глубокие знания.

Постоянно уделяется внимание росту уровня научно-исследовательской работы. В прошлом учебном году в олимпиадах и конкурсах участвовали 4869 студентов института.

Участвуя в движении «Помощь практическому здравоохранению», студенты отдежурили в лечебных учреждениях 86.739 часов. В честь XXVI съезда КПСС дополнительно отработано 15.000 часов.

640 бойцов студенческих отрядов за последний год освоили 150 тысяч рублей капиталовложений, отработали 127.170 часов в качестве младшего и среднего медицинского персонала. Производственный план бойцами студенческих отрядов выполнен на 132 процента, получены 442 благодарности от пассажиров железной дороги.

Огромное значение в формировании активной жизненной позиции имеют организация Ленинского зачета и общественно-политической практики. По резуль-

татам аттестации участников Ленинского зачета 40,3 процента студентов показали высокую общественную активность; 55,3 процента — среднюю. Постоянные общественные поручения выполняют 86 процентов комсомольцев. На факультете общественных профессий занимаются 809 студентов. За последний год слушателями школы молодого лектора прочитано 228 лекций.

За отчетный период штабы «Комсомольского прожектора» провели 56 рейдов совместно с группами народного контроля.

Вместе с тем в работе комитета комсомола, комсомольских бюро первичных организаций по повышению качества подготовки высококвалифицированных специалистов здравоохранения, политически зрелых и социально активных, имеется ряд недостатков. Следует улучшить качество проведения политзанятий в группах, добиться активного участия каждого комсомольца в их проведении. В деле интернационального воспитания больше должна быть отдача Интерклуба. Недостаточна пока роль комсомольских организаций II курса лечебного и стоматологического факультетов в учебно-воспитательной работе, проведении Ленинского зачета. Курсовым и факультетским организациям, их бюро необходимо улучшить ведение делопроизводства, продолжать борьбу с нарушениями Устава ВЛКСМ, несвоевременной уплатой членских взносов.

Давние узлы дружбы связывают Рижский медицинский институт и 1-й ЛМИ. Между двумя вузами успешно развивается сотрудничество в области научной, учебной, комсомольской, спортивной работы.

На наших страницах сегодня выступают ученые, преподаватели и студенты РМИ. В материалах, подготовленных для «Пульса» газетой «Падомью медикис» («Советский медик») они рассказывают о своем институте, о его жизни, проблемах.

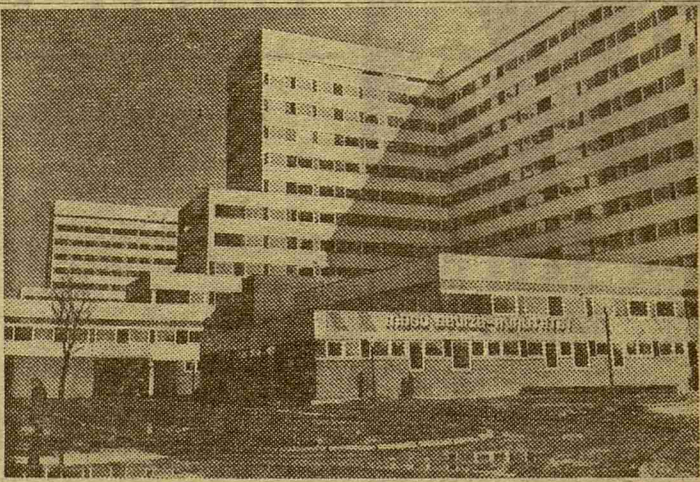

СВОДНЫЙ МЕДОТРЯД

ЛСМО — эти четыре буквы уже несколько лет объединяют в одно целое бойцов Латвийского сводного медицинского отряда, началом которого считается тот первый студенческий медицинский отряд, который более десяти лет назад был создан по инициативе комитета комсомола института и работал в республиканской клинической больнице имени П. Страдыня.

С тех пор отряд вырос, укрепился, позднее к нему присоединился медицинский отряд старшекласников «Лотос-Медик» и учащихся медицинских училищ «Медик». Шефство над сводными отрядами медицинских училищ и старшекласников взяли комсомольцы РМИ. Сейчас в рядах ЛСМО около 1100 бойцов, которые работают в лечебных учреждениях городов Риги и Юрмалы, а теперь уже несколько лет и в городах Вильнюсе и Ленинграде. Мы, в свою очередь, принимаем ленинградских и вильнюсских студентов — медиков. Свообразен наш фармацевтический отряд, который работает в Лимбажском районе — занимается сбором лекарственных трав, которые очень необ-

ходимы для фармацевтов. Самым молодым сводным отрядом как по возрасту создания, так и по возрасту бойцов, является сводный медицинский отряд старшекласников «Лотос-Медик». В его рядах много учащихся «Школы молодого медика» РМИ, которые свои замыслы на будущее связывают с учебой в нашем институте.

Наряду с производственной работой в лечебных учреждениях, отряд — это целая система общественно-политических мероприятий. В этом году Всесоюзный студенческий отряд назван именем XXVI съезда КПСС, и вся работа бойцов направлена на выполнение решений съезда партии.

Уже стало традицией в начале августа на стадионе рыболовецкого колхоза «Звейниекс» проводить фестиваль Латвийского сводного медицинского отряда.

Для бойцов ЛСМО впереди еще последний этап рабочего периода. Пусть он будет ярким, запоминающимся и принесет тот опыт работы, который необходим каждому будущему врачу.

И. ДЗЕРКАЛЕ,
комиссар ЛСМО

К НАРУШИТЕЛЯМ — БЕЗ СНИСХОЖДЕНИЯ

Состоялось заседание бюро головной группы НК Рижского медицинского института, на котором был рассмотрен вопрос о результатах проверки студенческого общежития. На заседании было отмечено, что положение дел в студенческом общежитии оставляет желать лучшего. Это касается прежде всего улучшения организационной работы студенческого самоуправления. Необходимо строго спрашивать с тех студентов, которые нарушают правила общежития, принимать в отношении таких студентов более строгие меры наказания, вплоть до выселения их из общежития. За порчу государственного имущества накладывать на виновных денежную компенсацию.

Бюро предложило ежегодно составлять списки студентов, которые нарушают дисциплину в общежитии, не соблюдают правил общежития, и в дальнейшем решать вопрос о возможности предоставления им общежития.

Бюро отметило также, что необходимо более тщательно подходить к составлению графиков дежурств студентов по общежитию, согласовывая дни дежурств со студентами.

Было рассмотрено также личное дело студента 26-й гр. ЛФ И. Берзиньша и принято решение обратиться к руководству института с рекомендацией о выселении его из общежития.

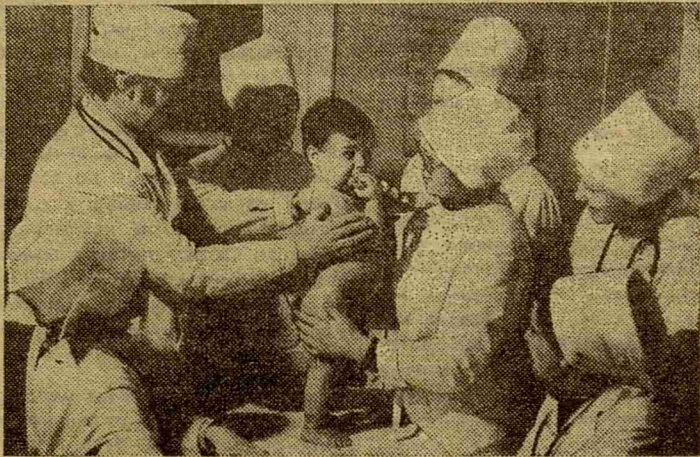

Связи расширяются

СНО РИЖСКОГО медицинского института в настоящее время поддерживает дружеские связи с более чем 20 медицинскими вузами страны. Основной формой этих связей является обмен лучшими студенческими научными работами и поездки их авторов на конференции наших друзей. Вместе с наградами за хорошие выступления наши студенты привозят много интересных и полезных впечатлений, опыт работы СНО других вузов. Это помогает как в организации работы СНО, так и в непосредственных исследованиях, результаты которых в последнее время в большом количестве поступают в совет СНО для представления на конференции других вузов.

Многие авторы — представители самых различных кружков СНО РМИ — заинтересованы рассказать о своей работе за пределами нашей республики. Вна-

стоящее время перед советом СНО открывается возможность отбирать самые лучшие работы для выступлений, а это — хороший стимул для повышения качества студенческой научной работы.

Совет СНО организует выступления гостей из медицинских вузов страны на наших конференциях. На юбилейную XXV конференцию СНО РМИ приехали докладчики из 12 медицинских вузов. Разосланы приглашения в 17 городов Советского Союза на предстоящую объединенную конференцию студенческих научных обществ медицинских вузов прибалтийских республик и Белоруссии. Наша задача, подготовиться к ней как можно лучше.

Б. ДОННИКОВ,
студент III курса леч. факультета, отв. за сектор связей СНО РМИ

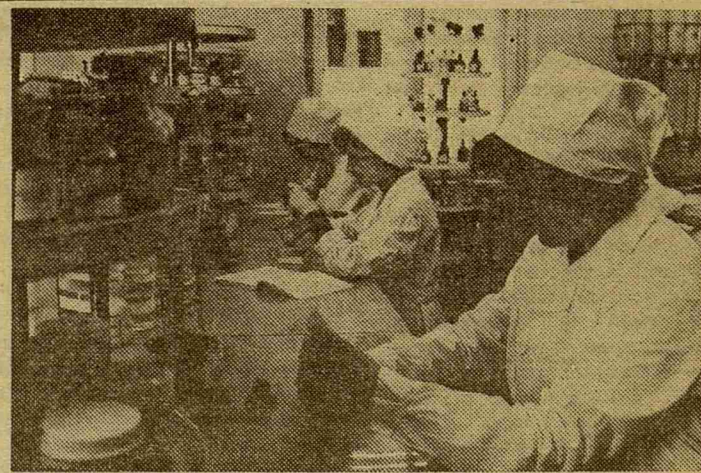

- Рижский медицинский институт; новое здание кафедры и клиники нервных болезней.
- На кафедре детских болезней (слева — профессор И. Г. Эбелс).
- Идут занятия на фармацевтическом факультете РМИ. Фото Паулса Цирулиса (специально для «Пульса»)

Наш адрес: 197089, Ленинград, ул. Льва Толстого, 68.

Телефоны: городской тел. 238-71-13, местный 113.

М-20340

Заказ № 7073

Ордена Трудового Красного Знамени типография им. Володарского Лениздата, Ленинград, Фонтанка, 57.

Редантор Н. Г. ВОЛЫНСКИЙ