ПРОЛЕТАРИИ ВСЕХ СТРАН, СОЕДИНЯЙТЕСЬ!

ПУЛЬС

ГАЗЕТА ВЫХОДИТ С 1928 года

Орган парткома, профкома, месткома, комитета ВЛКСМ и ректората 1-го Ленинградского ордена Трудового Красного Знамени медицинского института имени акад. И. П. Павлова

№ 19 (1911)

ЧЕТВЕРГ,

8 сентября

1983 года

Цена 1 коп.

С НОВЫМ УЧЕБНЫМ ГОДОМ, ДРУЗЬЯ!

Честное, добросовестное отношение к учебе—норма для каждого

Прославленный Первый медицинский институт имени академика И. П. Павлова снова гостеприимно распахнул свои двери, принимая новое поколение студентов и встречая своих питомцев, возвратившихся после третьего трудового семестра.

Начало учебного года — радостное событие и для коллектива всего института, и для первокурсников, успешно выдержавших напряженные вступительные экзамены и завоевавших право называться студентами одного из старейших медицинских вузов страны. Но это право налагает и свои обязанности: честное, добросовестное отношение к учебе, высокая дисциплинированность и сознательность—вот норма поведения каждого студента. И это очень важно, особенно сегодня, когда вся страна вступила в новый этап экономического развития, — этап, когда возросшие возможности и возросшие общественные потребности диктуют необходимость серьезно повысить уровень всей хозяйственной работы, существенно поднять эффективность экономики, превратить все наше огромное хозяйство в бесперебойно работающий, хорошо отлаженный механизм. Об этом говорилось на XXVI съезде КПСС, на ноябрьском (1982 г.) и июньском (1983 г.) Пленумах Центрального Комитета, и нет сейчас более важного и ответственного дела, чем выполнение этих решений.

Большое внимание необходимо уделять повышению политической культуры каждого человека, что позволит ему стать сознательным участником общественной жизни.

Нынешний год также является очень важным в деле практического осуществления установок майского (1982 г.) Пленума ЦК КПСС, одобренной им Продовольственной программы. Выполнению этой программы способствуют и медики. Одно из ее положений гласит: «Принять меры к укомплектованию медицинских учреждений в сельской местности кадрами специалистов. Поднять уровень и качество медицинского и санаторно-курортного лечения работников совхозов и колхозов». Сегодня в сельской местности трудятся не только выпускники нашего института, но и бойцы медицинских и строительных отрядов в свой третий трудовой семестр. Мы надеемся, что вы — наша смена— не останетесь в стороне от наших дел, а станете их активными участниками.

В заключение напомним, что профессия, избранная вами, интересна, почетна и... очень сложна. Ведь для выздоровления больного от медика требуется не только высокий уровень профессиональных знаний, опыт, но и чуткость, душевная теплота, самоотверженность. Он всегда там, где трудно, где в нем нуждаются люди. Помните, что советский врач — это человек, который не только в совершенстве овладел медицинскими науками, это человек высокой сознательности, гуманности, милосердия, интернационализма. В стенах нашего института вы получите максимум знаний. Но от вас самих зависит, будете ли вы человеком эрудированным, культурным, настоящим врачом.

В добрый час, дорогие студенты! Новых успехов вам, уважаемые профессора, преподаватели, сотрудники, в вашей нелегкой работе. Пусть 1983/84 учебный год станет годом отличной учебы, продуктивного труда!

РЕКТОРАТ, ПАРТКОМ, КОМИТЕТ ВЛКСМ, МЕСТКОМ, ПРОФКОМ

«...ПОДКРЕПЛЯЯ МЕЧТУ ДЕЛОМ»

Лето всегда волнующая пора для абитуриентов. В институте повсюду встречаешь группы ребят и девушек. Проходя мимо, слышишь обрывки фраз:

— ...Ты сдал!..

— ...Такие сложные экзамены...

— ...Я так счастлива...

— ...Обидно, не хватило одного балла...

Да, вступительные экзамены — серьезное испытание. Разные люди пришли сюда различными дорогами, но всех их объединило общее стремление, одна мечта — все они хотят стать врачами.

В последний день августа все экзаменационные волнения остаются далеко позади, да и время ли о них вспоминать, ведь это день посвящения в студенты. Как долго его ждали, думали о нем и вот... он наступил!

Радость, гордость сливаются с чувством ответственности, когда сотни бывших абитуриентов торжественно произносят слова присяги врача Советского Союза. Велика роль и ответственность врача, ведь ему вверены жизнь и здоровье людей. А выполнение трудного, но благородного и почетного врачебного долга требует больших специальных знаний, огромного труда, готовности в любое время оказать нуждающимся медицинскую помощь, самоотверженности и патриотизма. Правда, все это в будущем, но оно не «за горами» и поэтому уже сегодня необходимо каждодневно воспитывать в себе волю, трудолюбие, сознательность, дисциплинированность. Об этом говорили выступившие перед первокурсниками ректор института профессор В. А. Миняев, преподаватели, врачи, партийные и комсомольские работники института.

Оглядывая зал, я видела молодые и такие серьезные лица.

Кто они, наши первокурсники! На этот вопрос ответил ответственный секретарь приемной комиссии Борис Владимирович Андреев.

— Контингент поступающих неоднороден. Некоторые пришли сюда сразу после школьной скамьи, а многие уже имеют стаж — поработали в клинике, на заводе. В общей сложности в этом году было подано 2101 заявление, из них на лечебный факультет — 1462. А зачислила приемная комиссия 750 человек — лучших из лучших.

Корр. — Действительно, выдержать конкурсные испытания в таких условиях — задача нелегкая. А сколько медалистов поступало нынче в наш институт, как прошли экзамены для них!

— В этом году на стоматологический и лечебный факультеты пытались поступить 263 отличника. Им необходимо было сдать лишь один экзамен — по профилирующему предмету. Как ни жаль, но только 39 человек из тех, кто с блеском закончил среднюю школу, сумели справиться с поставленной перед ними задачей, это, кстати сказать, в большинстве своем не ленинградцы. Вероятно, выпускники школ нашего города переоценили значение своих школьных успехов и поленились лишний раз заглянуть в учебники.

И вообще, еще нередки среди молодежи прецеденты легкомысленного отношения к экзаменам, к выбору профессии. В 1-й ЛМИ в нынешнем году пожелали поступать 25 человек, ранее учившихся в других вузах. Здесь, надо сказать, страдают не только они сами, теряя без цели годы жизни. Справедливые претензии может предъявить к таким несерьезным товарищам и государство, которое год, а то и не один, впустую тратило средства на их неосуществленные мечтания. В нашем институте проводится ряд мероприятий, цель которых по возможности исключить фактор случайности в стремлении наших абитуриентов к избранной профессии.

Корр. — Пожалуйста, расскажите об этом подробнее.

— В 1-м ЛМИ, об этом можно говорить с достаточным основанием, хорошо налажена профориентационная работа. Дело, разумеется, не в том, чтобы привлечь в институт наибольшее число абитуриентов, на недобор наш институт никогда не жаловался; важно, чтобы в институт поступали в основном те, для кого профессия врача станет единственной и незаменимой. Большую работу по планам профориентации провели в нынешнем году комсомольцы под руководством комитета ВЛКСМ, а члены общественной приемной комиссии в период приема документов и в продолжение минувшего учебного года были настоящими полпредами института на предприятиях и в школах Ленинграда и области.

Корр.—Борис Владимирович, а какие изменения были внесены в нынешнем году в порядок приема студентов!

— Пожалуй, было два наиболее существенных момента, которые следует отметить особо. Во-первых, в этом году были окончательно утверждены льготы, которыми пользовались при поступлении в институты медицинские работники с трудовым стажем. Введенные преимущества помогли поступить в институт медицинским сестрам, фельдшерам и санитаркам. И это глубоко оправдано. Люди, уже начавшие свой путь в медицине и с поступлением в институт окончательно утвердившие свой жизненный выбор, без сомнения, станут квалифицированными, любящими свое дело врачами.

Закономерны, на наш взгляд, и льготы, которыми в нынешнем году пользовались юноши и девушки из сельской местности. Более внимательное отношение к ним будет способствовать улучшению комплектования кадрами сельских и районных больниц.

Корр.—Сейчас в приемной комиссии подводятся последние итоги, трудная и кропотливая работа завершается. Оглядываясь назад, скажите, что, на ваш взгляд, послужило залогом ее успеха!

— Прежде всего, так считают все члены приемной комиссии, нам помогли внимательное отношение, постоянная забота со стороны партийного комитета, ректората и общественных организаций института.

Корр.—Борис Владимирович, а что можно пожелать в эти сентябрьские дни счастливцам, которые стали первокурсниками 1-го ЛМИ!

— Главное — учиться добросовестно, не жалея сил. И, конечно, мечтать о высотах в гуманнейшей профессии врача, мечтать, подкрепляя мечту делом...

Вела беседу Н. КАМАЕВА

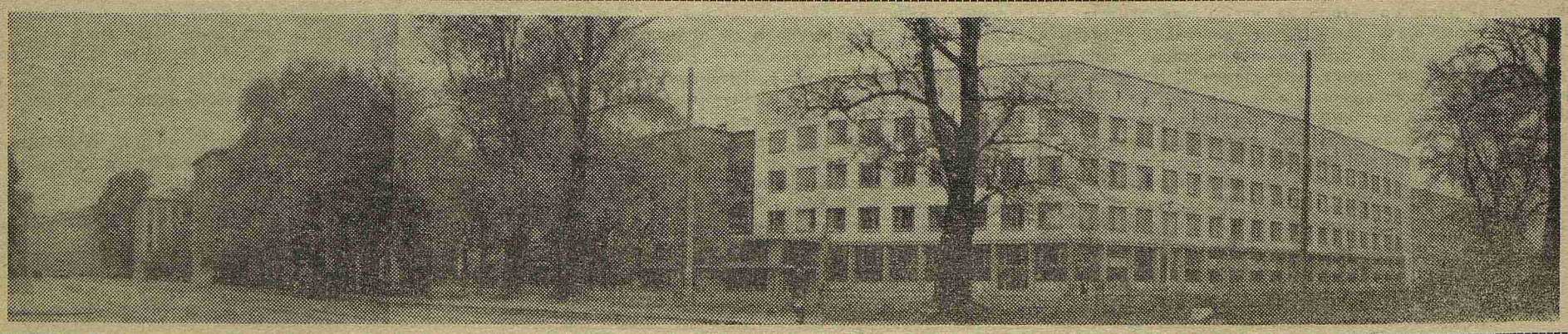

КАЖДЫЙ год, летом, когда большинство студентов нашего института уезжает в студенческие строительные и медицинские отряды, для абитуриентов начинается экзаменационная пора. Больше двух месяцев продолжается этот основной период в работе приемной комиссии института. Большую помощь ей при этом оказывает общественная приемная комиссия (ОПК), в состав которой входят студенты в основном первого-второго курсов.

«Каждый год, летом...»

Работа ОПК продолжается весь учебный год и делится на три периода: подготовительный, основной и заключительный.

Набор в члены ОПК начинается уже в октябре, создается предварительная группа студентов, которая в дальнейшем пополняется. Формирование состава ОПК завершается в мае. В течение всего года проводится учеба членов ОПК по специально разработанной программе.

Нынче в подготовительный период основным направлением была агитационная работа. Так, в медучилище при 1-м ЛМИ, в ЛПО «Красногвардеец», на заводах «Вибратор» и «Полиграфмаш» проведены профориентационные лекции, первокурсники нашего института провели лекции-беседы об институте в школах Ленинграда. В течение всего подготовительного периода ОПК отвечала на письма с вопросами относительно приема, приходящие в институт. В комитете ВЛКСМ работал консультационный пункт, который давал необходимую информацию будущим абитуриентам, обращающимся к нам.

27 апреля был проведен День открытых дверей, где перед абитуриентами выступили ректор института В. А. Миняев, проректор по учебной работе Ю. Д. Игнатов, заведующий кафедрой детской стоматологии, профессор М. М. Соловьев, профессор кафедры факультетской хирургии А. О. Левин, доцент кафедры госпитальной терапии С. С. Жихарев, заместитель секретаря комитета ВЛКСМ института М. Елистратова. После этого гости института просмотрели фильм и совершили экскурсии на кафедры.

20 июня начался основной этап нашей работы. Члены ОПК контролировали наличие заявлений. Был организован справочный стол ОПК, отдел технической помощи приемной комиссии, куда входили группы по оформлению экзаменационных листов, машинистки, художники, пресс-сектор. Члены ОПК были направлены также в здравпункт, где помогли оформить медицинские карты поступающих. В общежитии № 2, где во время экзаменов жили абитуриенты, был создан стол справок. Члены ОПК установили строгий контроль за поселением и соблюдением порядка.

С 1 августа начались вступительные экзамены. На время их проведения из состава комиссии были выделены группы для дежурства в аудиториях, в химическом корпусе, где находилась экзаменационная комиссия, члены ОПК постоянно дежурили на вахте. Ребята оборудовали и комнату трудоустройства непоступивших абитуриентов; в этот центр стекались заявки кафедр и клиник нашего института, из больниц города. В нашу комнату трудоустройства приходили представители медучилищ и других учебных заведений Ленинграда, приезжали преподаватели Новгородского подготовительного отделения.

Но вот закончены экзамены. 23—24 августа прошло зачисление абитуриентов на первый курс. Первокурсники лечебного факультета оказались в большинстве своем вчерашними школьниками, стоматологи выглядят постарше, посолиднее.

31 августа по многолетней традиции состоялась торжественная церемония «Посвящение в студенты». Прозвучали слова Гиппократа, обращенные к новому поколению студентов 1-го ЛМИ.

Итак, первый курс сформирован, и скоро некоторые нынешние первокурсники начнут свою работу в общественной приемной комиссии, которой предстоит помогать абитуриентам 1984-го.

А сегодня хочется поблагодарить наших руководителей из институтской приемной комиссии: доцента кафедры фармакологии Б. В. Андреева, ассистента кафедры факультетской терапии О. Н. Жданову и старшего преподавателя кафедры медицинской подготовки В. И. Козлова за то, что они так умело координировали нашу работу.

Нужно отметить особо и наиболее активных и добросовестных членов ОПК: А. Анисенкову — 281 гр., М. Серебрякову — 288 гр., И. Величко — 288 гр., С. Анохина — 247 гр., С. Федоренко — 286 гр., Т. Горбатову — 234 гр., А. Сучкова — 277 гр., Т. Хазову — 236 гр. Они трудились отлично!

О. ГОРДЕЕВ
председатель ОПК

● **XX ЛЕТ ПЕРВОМУ ВЫПУСКУ СТОМАТОЛОГИЧЕСКОГО ФАКУЛЬТЕТА 1-го ЛМИ**

Дело, которому служить

ОСОБЕННОСТЬЮ научной студенческой конференции 1983 года явилось то, что она была посвящена 20-летию первого выпуска врачей стоматологов 1-го ЛМИ.

Парадный зал Дома Ученых. Звучит студенческий гимн «Гаудеамус». В президиуме занимают места представители ректората, парткома, заслуженные преподаватели, представители выпускников 1963 года. Зал полон. Здесь выпускники стоматологического факультета разных лет, врачи, организаторы здравоохранения, ученые, преподаватели, представители студенческих научных обществ из медицинских вузов Москвы, Калинина, Перми, Алма-Аты, Волгограда и других городов, студенты 1-го ЛМИ. Царит приподнятое, торжественное настроение.

В приветственном слове к собравшимся ректор института заслуженный деятель науки РСФСР профессор В. А. Миняев раскрыл роль стоматологического факультета в решении одной из важнейших задач народного здравоохранения — в деле подготовки кадров. По всей территории СССР наши специалисты-стоматологи своим самоотверженным трудом умножают славу одного из старейших и авторитетных медицинских вузов страны. Поздравив выпускников 1-го ЛМИ и пожелав им творческих успехов, ректор выразил уверенность в том, что юбилейная конференция СНО, посвященная первому выпуску стоматологов, выльется в яркую демонстрацию оригинальных и значимых научных разработок кафедр факультета.

Председатель конференции профессор М. М. Соловьев предоставляет слово выпускникам 1963 года доценту В. И. Калинину и заведующей райздравотделом Дзержинского района депутату районного Совета Г. Г. Шароновой. В. И. Калинин рассказал о том, где и как трудятся первые выпускники стоматологического факультета. Впечатляли итоги их профессиональной деятельности.

Г. Г. Шаронова вручила профессору В. А. Миняеву рапорт от имени выпускников-стоматологов. В нем слова благодарности в адрес легендарных основоположников стоматологии А. А. Кьяндского, В. М. Уварова, И. С. Рубинова. В нем искренняя признательность многим преподавателям, ведущим специалистам страны, обучившим всех мастерству Л. Р. Балону, Е. Д. Воловой, В. Ф. Горбачевой, Б. К. Костур, Л. М. Перзашкевичу, И. И. Палкину, Т. Ф. Стрелюхиной, Е. А. Сосенковой, И. М. Стрекаловой и другим. Именно 1-й ЛМИ вооружил своих выпускников профессиональными знаниями, воспитал любовь к Родине, институт сообщил им высокое стремление к постоянному совершенствованию.

В рапорте прозвучали слова о том, что выпускники 1963 года — врачи, ученые, педагоги, организаторы здравоохранения — честно выполняют свой долг советских специалистов и обязуются впредь не жалеть сил для дела, которому они служат.

С особой теплотой собравшиеся приветствовали первого декана стоматологического факультета профессора Л. Р. Балона, чье 75-летие отмечалось в эти дни. Ветеран войны и труда, ветеран стоматологии и сейчас является неутомимым наставником молодежи. В ответном слове Л. Р. Балон пожелал своим выпускникам и студентам любить специальность, знать ее и развивать.

Итоги 20-летней деятельности стоматологического факультета подвел профессор Н. Н. Петрищев. Неизмеримо вырос стоматологический факультет со дня своего основания. В два с половиной раза увеличился ежегодный выпуск врачей, созданы три новые кафедры, увеличилось количество учебно-клинических баз, постоянно совершенствуются субординатура и интернатура. Факультет сегодня располагает очень сильным профессорско-преподавательским составом, причем более половины педагогов стоматологического — выпускники факультета.

Заслуженным авторитетом у студентов пользуются профессора А. М. Ганичкин, В. А. Дунаевский, Л. М. Перзашкевич, М. М. Соловьев, Т. Ф. Стрелюхина, К. В. Темирова.

За 20 лет подготовлено более 4000 врачей. География их трудовой деятельности чрезвычайно разнообразна. Это Европа и Азия на территории СССР, за пределами нашей родины это — ГДР, Ливан, Куба, Сирия, Танзания, другие страны, где работают 229 стоматологов-выпускников 1-го ЛМИ. 1200 врачей стоматологов, окончивших наш институт, работают в Ленинграде. Из их числа много опытных организаторов здравоохранения. Большой отряд воспитанников факультета работает в Ленинградской области.

Важным элементом деятельности факультета стала тесная связь с практическим здравоохранением как города, так и сельской местности.

Резко возросла научная, творческая активность студентов. Увеличивается число студентов — авторов рационализаторских предложений и научных публикаций.

На конференции выступили студенты Н. Алексеева, Т. Вольхина, С. Козихина, С. Львов, А. Иорданишвили, Е. Петрова.

По мнению проректора по научной работе профессора Г. Е. Аркадьевой, выступлениям докладчиков были свойственны высокая культура изложения, оригинальность, глубина и актуальность представленного научного материала. Пленарные доклады, прозвучавшие на конференции, явились смотром достижений нашей научной молодежи.

Завершилась торжественная часть конференции. В зале все стихло. Звучит гимн городу Ленина, городу славных революционных, трудовых и боевых традиций. Стук метронома... Стихи Ольги Берггольц: «Никто не забыт, и ничто не забыто»... И в памяти встают сотни тысяч ленинградцев, мужчин и женщин, кто отдал жизни свои за счастье будущих поколений...

Таким был ритуал памяти героям Ленинграда. Участники конференции избрали делегатов, представителей нашего вуза и посланцев городов-героев Москвы, Волгограда для возложения цветов на Пискаревском мемориальном кладбище.

Заключительной частью конференции был смотр-концерт студенческих талантов, имевший большой успех у зрителей.

В последующие дни состоялись секционные заседания.

Н. ПЕТРИЩЕВ,
декан стоматологического факультета

Г. ХАЦКЕВИЧ,
выпускник 1963 года

● **МЫ ПАТРИОТЫ И ИНТЕРНАЦИОНАЛИСТЫ**

ЗА МИР НА ЗЕМЛЕ!

Незадолго до начала студенческих каникул в нашем городе проходила неделя интернациональной солидарности. Такие мероприятия ежегодно организуются отделом студенческой молодежи Ленинградского горкома ВЛКСМ.

Студенты 1-го ЛМИ приняли активное участие в городском празднике интернационализма, а вслед за этим комитет ВЛКСМ нашего института принял решение провести интернациональную неделю у нас.

Комсомольцы организовали митинг, посвященный борьбе молодежи против ядерной угрозы, за мир и разоружение. Присутствовали на нем представители всех курсов института, а также члены землячеств иностранных студентов. Профессор А. Н. Шмелев в своем выступлении «Политика мира — стратегическая линия КПСС» подчеркнул, что будущее человечества — мир, и дело борьбы за мир сегодня — в руках молодежи.

Выступил также член комитета ВЛКСМ Вадим Григорьев. Он сказал о том, что каждый молодой человек в наши дни должен задуматься о своем вкладе в дело борьбы за мир.

Председатель городского землячества ливанских студентов Гасан Лутфи говорил об острейших проблемах сохранения мира на Ближнем Востоке. Гневное обвинение американскому империализму прозвучало в словах Диаса Бареры, студента из Сальвадора.

Секретарь организации ССНМ в 1-м ЛМИ, студентка из ГДР Уте Фишер в своем выступлении рассказала о том, какое серьезное внимание уделяет Союз свободной немецкой молодежи организации выступлений против угрозы ядерной войны, которую стремиться развязать мировой империализм.

Участники митинга единодушно приняли резолюцию, содержание которой проникнуто мыслью о том, что укрепление мира во всем мире, борьба за демократию и прогресс — основная задача современного молодежного движения.

В рамках институтской недели интернациональной солидарности был проведен конкурс политической песни и политического плаката. Под сводами Ленинского зала на разных языках звучали песни антивоенного и антиимпериалистического содержания.

Первое место жюри присудило агитколлективу студентов из ГДР, в исполнении которого прозвучали антивоенные песни на русском и немецком языках. Второе место заняла Любовь Лихачева. Зрителям наверняка запомнились спетые ею песни из репертуара А. Дольского. А третье место разделили студент из Турции Шукри Бакер и Павел Строков.

Победителей ждали грамоты комитета ВЛКСМ и интересные книги.

Ю. БОРИСОВ,
член совета дружбы 1-го ЛМИ

Наш адрес: 197089, Ленинград, ул. Льва Толстого, 6/8.
Телефоны: городской тел. 238-71-13, местный 113.

Ордена Трудового Красного Знамени типография им. Володарского Лениздата. Ленинград. Фонтанка, 57.
М-18477 Заказ № 9192

И. о. редактора С. М. БАЛУЕВ