ПРОЛЕТАРИИ ВСЕХ СТРАН, СОЕДИНЯЙТЕСЬ!

ПУЛЬС

ГАЗЕТА ВЫХОДИТ С 1928 года

Орган парткома, профкома, месткома, комитета ВЛКСМ и ректората 1-го Ленинградского ордена Трудового Красного Знамени медицинского института имени акад. И. П. Павлова

№ 20 (1912)
СРЕДА,
21 сентября
1983 года
Цена 1 коп.

Все силы—урожаю

ПРИШЕЛ сентябрь. В совхозах Ленинградской области началась массовая уборка урожая основных продовольственных культур, овощей и картофеля. Труженики села в тесном содружестве с коллективами предприятий-шефов города Ленинграда немало потрудились, обеспечивая урожай нынешнего года. Теперь главная задача—собрать урожай в срок и без потерь.

Студенты нашего института принимают непосредственное участие в деле государственной важности. Сформирован и действует сельскохозяйственный студенческий отряд «Глинки-83». Работа на полях подшефного совхоза «Федоровское» идет полным ходом.

Нынче условия уборки — особые. Получен крайне неблагоприятный прогноз погоды: вторая декада сентября завершится заморозками. Ожидается понижение температуры воздуха до —6 градусов. В период с 20 по 30 сентября, по данным метеорологов, температура будет доходить до —2, —5 градусов. Заморозки для урожая губительны. Однако овощи должны быть убраны с полей в срок; капризам погоды необходимо противопоставить организованность, крепкую трудовую дисциплину, слаженность в работе. Немало для этого делается руководителями ССХО «Глинки-83».

Четко был проведен подготовительный период. Члены штаба отряда во главе с командиром Г. В. Долговым с особой придирчивостью принимали у совхозных хозяйственников студенческий городок: жилые корпуса, службы, пищеблок и столовую. Дотошность не могла быть здесь излишней—от того, в каких условиях будут жить бойцы, прямо зависит производительность их труда. И, надо сказать, городок встретил студентов первого курса лечебного и стоматологического факультетов подготовленным. Ко дню массового заезда—2 сентября жилые помещения и бытовки отапливались, причем, в этом году повышена надежность отопительной системы — она подключена к теплоцентрали. В городке оборудован медпункт. За здоровьем бойцов будут следить три врача, нынче за работу медчасти поручено отвечать врачу отряда А. А. Тотоляну.

Учитывая, что надвигается непогода, штаб ССХО под руководством партийного комитета и администрации института тщательно проанализировал опыт работы сельхозотрядов в прошлые годы. Цель была одна — определить все возможные резервы повышения производительности труда бойцов. Конкретную помощь в этом оказали командованию отряда ветераны студенческих строек 1-го ЛМИ: главный врач клиник института М. Е. Семенов и член партийного комитета М. М. Круть. При анализе опыта прошлых лет были намечены действенные меры повышения эффективности труда студентов.

Решающая задача ССО — убрать морковь с площади 141 гектар в возможно более короткий срок. Помогает ее решить введение в практику работы «бригадного варианта». На поле объединяются в микроколлектив пятьшесть студентов, операции меж ними распределяются по способностям: кто-то сноровисто дергает морковь, другой обрубает ботву, третий подносит ящики. Такие бригады работают быстрее и качественнее одиночек.

Усилен в отряде «Глинки-83» контроль за работой однодневников. Чтобы избежать путаницы и беспорядка, за теми студентами, которые приезжают из института на помощь отряду, закреплено отдельное поле в Рындалеве площадью в 40 гектаров. Теперь однодневники имеют строгие нормы, их отряд работает слаженней.

В неуставных комсомольских организациях бригад прошли выборы комсоргов и политинформаторов. У первокурсников впервые определились студенческие лидеры. Теперь комсорги, бригадиры и политинформаторы должны доказать себе и товарищам, что выбор был не случаен, что оставаясь в гуще жизни коллективов, они сумеют быть требовательными и по-комсомольски принципиальными.

На комсомольских собраниях, которые прошли 4—5 сентября, бойцы приняли индивидуальные социалистические обязательства. Эта кампания была отражена информационной службой отряда, которая достаточно широка и разветвленна: стенновки, листки «молний», отрядное радио, руководит которым начальник политотдела ССХО М. Ю. Афанасьев.

Идеологический актив комиссарской службы ССХО наметил силами бойцов отряда прочитать для рабочих совхоза «Федоровское» цикл лекций, будут также проведены выступления агитбригад.

С парткомом и общественными организациями подшефного совхоза у институтского отряда традиционно крепкие связи. Коммунисты и комсомольцы «Федоровского» помогли наладить культурное обслуживание бойцов: еженедельно в студенческом городке демонстрируются кинофильмы. Совхозный Дом культуры организует встречи студентов-медиков с ветеранами войны и труда.

...Городок студентов у деревни Глинки живет напряженной жизнью уборочной страды. Предстоит выполнить очень большой объем работ, качественно, в сжатые сроки. И необходимо, чтобы дело государственной важности, порученное студентам нашего института, дело, за которое персональную партийную и комсомольскую ответственность несут руководители сельскохозяйственного отряда, было сделано с честью, чтобы наш вклад в выполнение решений майского (1982 г.) Пленума ЦК КПСС был более весомым.

ПОЗАДИ ЛЕТО

ТЫСЯЧИ бойцов студенческих строительных отрядов возвратились в родные города. Начинается новый учебный год с его многочисленными волнениями и заботами. Как прошел третий трудовой семестр у студентов 1-го ЛМИ? Этот вопрос корреспондент «Пульса» задал начальнику штаба строек нашего института Андрею Данильченко.

— Ответить на этот вопрос со всей полнотой пока нет возможности. Окончательные итоги только подводятся. Но я постараюсь рассказать о работе наших студентов вкратце, основываясь на предварительных данных.

Нынешним летом было сформировано 14 отрядов — семь строительных и семь медицинских.

Строительные отряды работали в Казахстане, в Выборгском и Гатчинском районах Ленинградской области. Бойцы были заняты на строительстве жилых домов, сельскохозяйственных построек.

Медотряды, учитывая острый дефицит среднего и младшего медицинского персонала в лечебных и профилактических учреждениях, трудились в больницах и поликлиниках Ленинградской области.

Помимо этого часть студентов была занята в клиниках и вспомогательных подразделениях института.

По поступившим в штаб сведениям, в июле победителем в социалистическом соревновании отрядов зонального ССО «Интернациональный» признана «Спарта» из 1-го ЛМИ. Это большой успех. С завидным постоянством держался в тройке лидеров соревнования районного ССО «Выборгский» наш отряд «Русь». В числе первых в городском медотряде «Медик»— наша «Панацея», бойцы которой работали в больнице № 40 Сестрорецкого района Ленинграда.

Особо скажу о том, что бойцы «Интернационального» отличились нынче не только ударным трудом. В свободное от работы время студенты организовали и провели несколько шефских мероприятий в пятом детском доме Ленинграда. Детскому дому оказана значительная материальная помощь.

Интервью взяла Н. КАМАЕВА

ОТ РЕДАКЦИИ. По мере того, как будут подводиться итоги третьего трудового семестра, «Пульс» будет информировать о них своих читателей.

ИНТЕРВЬЮ В НОМЕР

НАМ ИМЯ—«СПАРТА»

«СПАРТА»— это слово уже многие века является символом стойкости, выносливости и мужества, которыми славились древние спартанцы. Бойцы ИССО «Спарта-83» летом этого года стали настоящими спартанцами на стройках Казахстана.

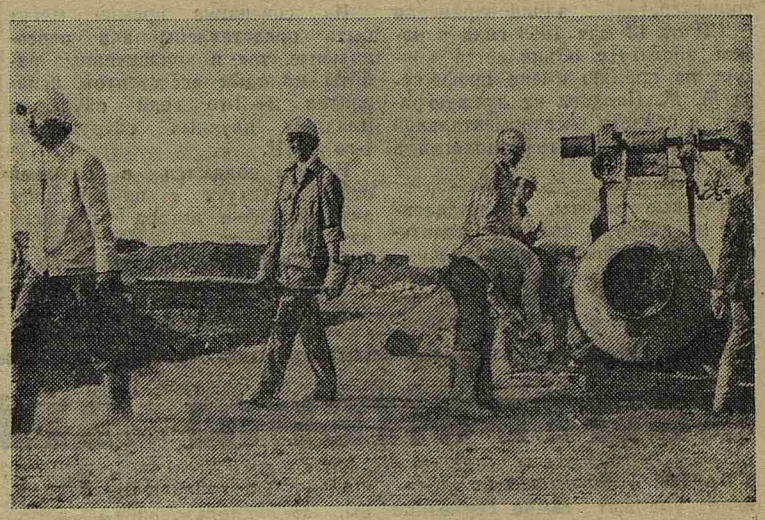

В нынешнем году нашему отряду пришлось работать в более трудных условиях, чем обычно. Дело в том, что точкой нашей дислокации стал совхоз «Южный»— молодое хозяйство, расположенное на месте, где еще 10 лет назад была дикая степь, вдалеке от уже освоенных районов. Кроме обычных для Казахстана трудностей, таких, как тридцатиградусная жара, недостаток транспортных средств, присоединились новые (в которых, наверное, и заключается соль целинной романтики): случалось иногда экономить даже питьевую воду, которую не всегда подвозили вовремя. Бывало, что и почты не доставляли несколько дней. Но несмотря на это, ребята с первого дня приезда начали работу весело, дружно и с максимальной отдачей.

Не были помехой ни казахстанское солнце, которое через неделю сделало бронзовыми лица бойцов, ни горячий степной ветер, сбивающий порой с ног и поднимающий настоящие пыльные бури. Для всех стала главной одна цель — уезжая, оставить на том месте, где до нас была веками не тронутая целинная земля, жилые домики: небольшие, одноэтажные, всего на две трехкомнатные квартиры каждый, но очень нужные жителям поселка.

Важность и ответственность своей работы постоянно ощущались нами еще и потому, что будущие хозяева наших домов жили рядом с нами, и многие из них за два месяца стали нашими друзьями, поэтому и хотелось построить свои дома особенно хорошо и вовремя. Ребята порой не хотели уходить с объекта на ужин и задерживались дотемна, чтобы успеть сделать как можно больше, особенно, если от этого зависела подготовка фронта работ на завтра для всего отряда.

В сумерках с объектов в лагерь уставшие бригады возвращались отнюдь не с усталым видом: порой с песнями (это значит, что работа была тяжелой), всегда с шутками и улыбками.

После работы в лагере начинается то, что официально именуется внутриотрядной жизнью. Кроме всем известных дежурств по кухне и отработки заработанных нарядов в это понятие входят и такие яркие и запоминающиеся события, как отрядные вечера.

Поводов для праздничных вечеров в отряде сколько угодно — традиционные банно-блинные дни, дни рождения бойцов отряда, посвящение в целинники, день Военно-Морского Флота и множество других. Только побывав на таком празднике, можно полностью оценить всю его прелесть и незабываемость. Такого остроумия, выдумки и артистизма, которые проявляют ребята, выступая со своими сценками перед отрядом или поздравляя именинника, не увидишь порой и на профессиональной сцене.

Интересно проходили в отряде и национальные дни стран, представители которых были в нашем отряде. День Бангладеш особенно запомнился нам интересным рассказом Шахабуддин Мухаммеда о своей стране, праздничным обедом из национальных блюд, красивыми танцами, исполненными нашими бенгальскими друзьями под ритмический аккомпанемент всего отряда.

Но не только отрядными вечерами ограничивалась наша культурная программа. Наша агитбригада часто ездила выступать с лекциями и концертами в полеводческие бригады, в районную больницу, в соседний поселок.

Многие местные жители обращались к нам в отрядный медпункт или просто к ребятам на объектах за медицинской помощью или просто за советом, и ни разу никому из них не было отказано — ведь все мы в первую очередь медики.

Много трудных и интересных дел успели сделать за два месяца в Казахстане бойцы интернационального строительного отряда «Спарта», и уезжая, они оставят в степи не только новые жилые дома, но и добрую память о себе среди людей, для которых эти дома построены. А самое ценное, что приобретут они в отряде, — это много новых верных и проверенных друзей, соратников-спартанцев.

М. БОГОМОЛОВ,
врач ИССО «Спарта-83»

Отличная бригада

В ДЕЯТЕЛЬНОСТИ хозяйственной службы 1-го ЛМИ им. акад. И. П. Павлова важна роль коллектива РСУ. От того, как работают бригады строителей, электриков, сантехников, как организован их труд, зависит многое— сроки исполнения ремонтных работ, качество ремонта, а в конечном итоге и моральный климат в коллективе. На счету работников РСУ немало достижений в нелегком деле ремонта клинических и аудиторных помещений, инженерных сетей, всего большого хозяйства 1-го ЛМИ.

Об одной из наших бригад, о бригаде облицовщиков, которой руководит Л. П. Андреев, расскажу подробнее. В этом коллективе трудятся шесть рабочих. Кроме основной работы — облицовки поверхностей — бригада выполняет и другие работы, которые принято называть смежными: бетонные, изоляционные, каменные. Бригада всегда исполняет задания в срок, качественно, в четком ритме.

Теплые отзывы о работе этого коллектива приходили в РСУ отовсюду, где облицовщики работали: из клиник нервных болезней, второй хирургии, оперативной хирургии, из второго и третьего общежитий, из поликлиники № 31, с других объектов. За одиннадцать лет работы в составе РСУ бригада не имеет ни одного замечания по своей работе. Добиться этого не просто, особенно если иметь в виду то обстоятельство, что производительность труда облицовщиков, высока, как правило, свыше ста процентов.

Руководит коллективом Л. П. Андреев, коммунист с многолетним стажем. В ремонтно-строительном управлении он возглавляет уже в течение десяти лет партгруппу. Деловито и оперативно решают коммунисты многие вопросы, и в немалой степени благодаря энергии и настойчивости Л. П. Андреева.

В нашем управлении активно действуют народные контролеры. Примечательно, что председатель группы народного контроля Л. А. Приходская и руководитель поста народного контроля РСУ В. Л. Зыбин являются членами бригады Андреева.

В чем залог успеха бригады в труде и общественной жизни? Секрета здесь нет. Важны прежде всего требовательность к себе и к другим, высокий профессионализм в работе, сплоченность бригады, настрой на достижение стабильно высоких показателей. Не случайно поэтому бригаде постоянно присуждаются по итогам социалистического соревнования призовые места. Быть всегда и во всем впереди — это и почетно и трудно, но добрые дела приносят не только пользу людям, но радость от сделанного умело и от души...

К. КОЗЛОВ,
главный инженер РСУ

ВНИМАНИЕ – КОНКУРС!

В СООТВЕТСТВИИ с приказом Министерства здравоохранения СССР от 13 мая 1969 года в нашем институте объявляется конкурс на премию имени профессора М. М. Павлова на лучшую работу в области экспериментальной и клинической патофизиологии в 1983 году.

Научные работы, представленные на конкурс, должны являться законченными, оригинальными, теоретическими, экспериментальными или клиническими исследованиями в области патологической физиологии.

На соискание премии могут быть представлены как персональные, так и коллективные работы молодых ассистентов, аспирантов 2—3-го года обучения, младших научных сотрудников 1-го ЛМИ.

Работы подаются в научный отдел института с приложением автобиографии автора и списка научных работ.

Срок конкурса — один месяц со дня опубликования объявления.

РЕКТОРАТ

● РЕПОРТАЖ ИЗ ПРИЕМНОЙ КОМИССИИ МЕДУЧИЛИЩА

СПЕШИТЕ ДЕЛАТЬ ДОБРО!

1 ИЮНЯ на дверях центрального корпуса нашего института появилось такое объявление: **«Приемная комиссия медицинского училища при 1-м ЛМИ— 4-й этаж».** 4-й этаж — последний, по десяткам ступенек должен подняться молодой человек, чтобы документально закрепить свой выбор и получить экзаменационный лист, а вместе с ним право называться абитуриентом. Уже потом будет волнение на экзаменах, и, если все сложится благополучно,— лекции, семинары, практические занятия... А пока два года отделяют будущего медика от нынешнего десятиклассника, который из более чем двух тысяч современных профессий выбрал самую гуманную и ответственную — медицинского работника.

Войдя в помещение приемной комиссии, абитуриент занимает место за одним из столов и отвечает на вопрос: «Откуда вы?». Ленинград и Ленинградская область, Северо-Запад и Нечерноземье, даже Дальний восток — абитуриенты широко представляют географию страны. Отовсюду съезжается молодежь в наш город, чтобы приобрести специальность фельдшера или медсестры.

Четыре года назад училище, основанное на базе Ленинградского института онкологии, получило статус медучилища при 1-м ЛМИ им. академика И. П. Павлова. Поступающих привлекают сюда отличная учебная база, квалифицированный преподавательский состав, и, конечно, близость вуза. Ведь многие студенты училища мечтают стать студентами института.

Правда, пока у медучилища есть определенные сложности. И связаны они с тем, что пока выделяется явно недостаточное количество мест в общежитии. Из шестидесяти запланированных по распоряжению ректора мест училище располагает тридцатью.

План набора студентов на 1983/84 учебный год — 90 человек. Третью часть составляют ленинградцы и жители ближайших пригородов: это во многом результат профориентационной работы в районах города и области. Мероприятия по профориентации в нынешнем году проводились среди более чем 1000 выпускников школ.

После переезда в новое здание училище предполагает увеличить набор в следующем году на одну учебную группу, доведя количество принятых в число студентов до 120 человек.

Основная цель училища — обеспечить клиники 1-го ЛМИ и Ленинградского института онкологии квалифицированным медицинским персоналом. Во многом решение этой задачи зависит от качества и эффективности практических занятий. Кафедры и клиники института предоставляют для этого свои базы.

Итоги нынешнего приема по сравнению с предыдущими годами подтверждают определенную стабильность в подготовке абитуриентов. Но ведь каждый год несет что-то новое. И новое, то, чем отличается сегодняшний абитуриент, скажем, от прошлогоднего, по словам ответственного секретаря приемной комиссии М. М. Левина, прежде всего — целеустремленность девушек, их искреннее желание получить медицинскую специальность.

Практический стаж — явление далеко не редкое для ныне поступавших, многие из них уже успели поработать санитарками в больницах, проверить себя в деле, с которым решили связать свою жизнь. Некоторые девушки закончили факультеты, получили дипломы младших медицинских сестер.

Словом, приходили сюда, в комнату приемной комиссии люди чаще всего не случайные. Так пришла и Светлана Кухаренко. С медициной она столкнулась еще в школе — это одно из направлений профессиональной подготовки старшеклассников. Правда, с институтом пока не повезло — два года Светлана сдавала вступительные экзамены в Рижский медицинский, но неудачно. Работала в течение года санитаркой в госпитале, на хирургическом отделении. Трудности этой работы еще более укрепили в ее сознании мысль о правильности выбора профессии. Только теперь, решила Светлана, нужна более фундаментальная подготовка, и именно в нашем училище. Добрая слава о нем дошла до далекого северного города Мирный, откуда она приехала.

Надежда Игренина сразу после школы решила оставить озерную Карелию, чтобы получить специальность в училище при 1-м ЛМИ. «Хочу быть полезной»,— так аргументирует свой выбор Надя. А быть полезной она училась еще с детства — не раз в каникулы помогала сестре на ферме. Да и дома скучать не приходилось: и как только уживались в ее комнате и кошка, и канарейки, которым самой природой предназначено было враждовать. «Хочется стать медицинской сестрой, а там — посмотрим»,— говорит Надежда о своих планах на будущее.

Экзамены есть экзамены, даже если сдать нужно было всего один, как Татьяне Дресвяниной из Мурманской области. Сочинение Татьяна писала на свободную тему о своем современнике, о Ленинграде. «Город поразил меня своей красотой. Мне очень здесь понравилось. Даже если бы провалилась — все равно решила остаться в Ленинграде—работать в клинике санитаркой».

«Спешите делать добро»—такие слова написали на одном из плакатов в комнате приемной комиссии медучилища. Пусть они будут напутствием и пожеланием всем, кто приходит сюда. Успехов вам, будущие медики!

И. ПЕРОВА,
наш общественный корреспондент

КОНТРОЛЕРЫ ДЕЙСТВУЮТ

СООБЩЕНИЯ ИЗ ГРУПП НК

ПАРТИЯ и правительство постоянно уделяют самое серьезное внимание работе народных контролеров. Ярким проявлением этого является принятие Закона о народном контроле, в котором записано, что «право контроля принадлежит самому народу как единственному хозяину своей страны». Партия направляет работу народного контроля по пути выявления недостатков в финансовой и производственной деятельности организации и учреждений, нацеливает контролеров на проведение мероприятий по их устранению, обращает внимание на контроль за правильным и бережным использованием государственных средств, на внедрение в практику предложений по повышению производительности труда и поиску резервов роста производства.

В СОСТАВ группы народного контроля института пульмонологии входят 32 сотрудника ВНИИП и клиники госпитальной хирургии, восемь из них — коммунисты. На протяжении последних лет основными направлениями работы народных контролеров были: контроль за состоянием трудовой дисциплины и эффективностью выполнения НИР, за деятельностью хозяйственной службы, за использованием дорогостоящей медицинской аппаратуры, правильностью госпитализации больных на отделения института, работа по письмам трудящихся.

Подробнее расскажу о некоторых наших делах.

Для анализа качества выполнения научно-исследовательских работ ГНК была предложена балльная система оценки законченных НИР. Была создана комиссия, которую возглавил заместитель директора по научной работе профессор Н. А. Богданов. В комиссию вошли представители администрации и народного контроля. Было решено — премировать лучшие работы; получение такой премии теперь обязательно учитывается при оценке деятельности подразделений и лабораторий, при подведении итогов социалистического соревнования.

Внимание ГНК было сосредоточено на контроле за занятостью сотрудников в течение рабочего дня. Введена в повседневную практику документация по учету рационально использованного рабочего времени. Результаты проверок рассматривались администрацией института, обсуждались на директорских и производственных совещаниях. Выносились эти вопросы на повестку дня заседаний партийного бюро и партийных собраний. Можно с достаточным основанием сказать, что проведенные мероприятия эффективны: повысился уровень трудовой дисциплины в подразделениях института и в клинике, улучшилось качество научных исследований.

В 1981 г. в ряде подразделений института нерационально использовалась дорогостоящая диагностическая и лечебная аппаратура. Благодаря неоднократным проверкам, проводимым ГНК, и мерам, принятым администрацией в ответ на предложения народных контролеров, в настоящее время в институте эксплуатируются все дорогостоящие приборы, вся имеющаяся техника используется с повышенной эффективностью.

Специальная комиссия группы народного контроля занимается проверкой порядка госпитализации в лечебные подразделения института и клиники. Своевременное устранение недостатков, отмеченных комиссией в работе терапевтического отделения, позволило заведующей отделением Е. А. Раковой и коллективу отделения улучшить организацию отбора кандидатов на госпитализацию, внести ряд изменений в практику консультирования больных.

С большими трудностями ГНК встретилась при контроле за работой автотранспортной группы административно - хозяйственной части. В результате неоднократных проверок были выявлены нарушения порядка выдачи, хранения и обработки путевых листов. Комиссия Петроградского районного комитета народного контроля, работавшая в институте в 1982 г., одобрила деятельность группы НК и основные выводы, сделанные ею, по работе автотранспортной группы. Партийная организация и администрация института на заседаниях партийного бюро и партийном собрании рассмотрели рекомендации комиссии РК НК и приняли ряд мер, направленных на устранение выявленных недостатков. Сегодня работа автотранспортной группы уже реорганизована.

Работе АХЧ партийная организация института и ГНК постоянно уделяли внимание. Ежегодно этот вопрос ставился на повестку дня заседаний партийного бюро группы народного контроля, однако отсутствие в ГНК специалистов по работе АХЧ не всегда позволяло квалифицированно оценить характер и значимость выявленных недостатков. Помощь в решении этого вопроса оказали партийный комитет и головная группа народного контроля 1-го ЛМИ. На заседаниях парткома и головной группы не раз заслушивались доклады секретаря партийного бюро и председателя ГНК ВНИИП. В настоящее время усилен контроль за деятельностью администрации, при решении этого вопроса создана специальная комиссия.

В поле зрения народных контролеров находятся также учет и хранение медикаментов в подразделениях института, расходование материальных ценностей в клинике и работа по письмам трудящихся.

Группа народного контроля ВНИИП, под руководством партийного бюро института, и впредь будет всемерно содействовать укреплению государственной и трудовой дисциплины, помогая администрации в достижении главной цели — повышении качества проводимых в институте научных исследований и эффективного внедрения их в практическое здравоохранение.

Л. ДАНИЛОВ,
председатель ГНК ВНИИП

Наш адрес: 197089, Ленинград, ул. Льва Толстого, 6/8.
Телефоны: городской тел. 238-71-13, местный 113.

Ордена Трудового Красного Знамени типография им. Володарского Лениздата. Ленинград. Фонтанка, 57.
М-26299 Заказ № 9192

Редактор С. М. БАЛУЕВ