ПРОЛЕТАРИИ ВСЕХ СТРАН, СОЕДИНЯЙТЕСЬ!

ПУЛЬС

ГАЗЕТА ВЫХОДИТ С 1928 года

Орган парткома, профкома, месткома, комитета ВЛКСМ и ректората 1-го Ленинградского ордена Трудового Красного Знамени медицинского института имени акад. И. П. Павлова

№ 22 (1914)
СРЕДА,
28 сентября
1983 года
Цена 1 коп.

ВСЕ, ЧТО ВЫРАСТИЛ ЗЕМЛЕДЕЛЕЦ,—УБРАНО БЕЗ ПОТЕРЬ!

Бойцы студенческого отряда рапортуют

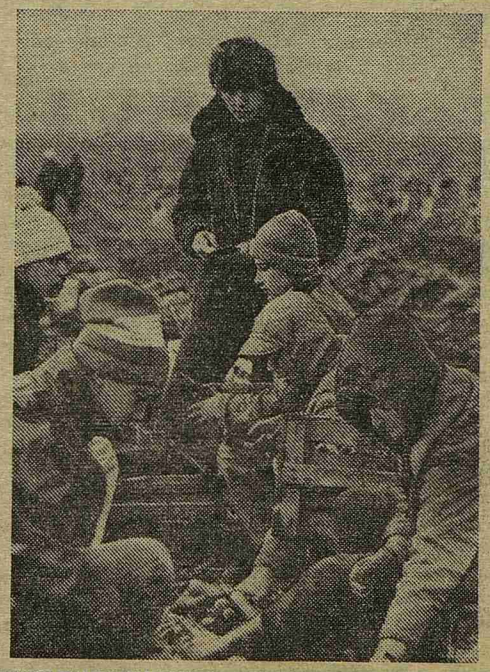

СЕЛЬСКОХОЗЯЙСТВЕННЫЙ отряд «Глинки-83» приступил в этом году к работе во второй день сентября, несмотря на сложные погодные условия.

По предварительным данным лучший линейный отряд — третий, где командиром И. Максимов, в комиссаром — А. Полтева. Лучшей бригадой признана третья бригада этого отряда. Лучшую бригаду возглавляет А. Черных, — 148 группа, — комсорг там — В. Малышевская, — 145 группа.

Лучшими бригадирами названы Е. Чебина, — 210 группа, — и Т. Крылова, — 226 группа. Лучшими среди бойцов ССХО нынче стали: В. Клименко, — 107 группа, — Л. Дубрановская, — 171 группа, — П. Аксенов, — 110 (на снимке слева), — Е. Максимова, — 176 группа, — И. Парфирьева, — 147 группа (на снимке в центре), — О. Разрядная, — 181 группа, — В. Ядрова, — 176 группа,—А. Колышко, — 233 группа, — В. Полуэктов, — 226 группа (на снимке справа).

Большое событие

КОМСОМОЛЕЦ Иван Максимов — командир III отряда ССХО «Глинки-83». В сельхозотряде Максимов уже не первый раз. В прошлом году он был бригадиром первой бригады V отряда, и его бригада стала лучшей. И. Максимов активно участвует в общественной жизни института — он инструктор комитета ВЛКСМ.

С первых дней мы полюбили нашего командира, ибо в любых даже самых сложных ситуациях он оставался принципиальным, сдержанным и справедливым. Благодаря его опыту, умению организовать работу, наш отряд в социалистическом соревновании занял I место.

В ССХО И. В. Максимову была выдана комсомольская рекомендация для вступления кандидатом в члены Коммунистической партии Советского Союза. Радостно сознавать, что это ответственное событие произошло в Глинках, где ярко проявились организаторские способности комсомольского вожака и отличного студента.

Ю. БАЛАНДИНА,
студентка 149-й группы

Не зря звались они бойцами

В ОСНОВНОМ в нашем студенческом сельхозотряде трудятся бывшие десятиклассники. Они так мечтали стать студентами-медиками, надеть белые халаты, войти в чистые аудитории... Но перво-наперво попали в непривычные условия на осенне-полевые работы, которые проводятся и в дождь, и в слякоть, и в холод.

Это испытание вполне могло показаться многим первокурсникам даже более сложным, чем те экзамены, что они сдавали при поступлении в институт. Однако так сложилось — процесс воспитания студента нашего института начинается на полях совхоза «Федоровское». И эта традиция вполне оправдана — профессия врача потребует от человека не только глубоких знаний, но и умения стойко переносить трудности.

И неспроста в отрядном обиходе при обращении к студентам используется слово «боец». Сегодняшние первокурсники, студенты второго курса, которые трудились на уборке урожая, внося свой вклад в выполнение Продовольственной программы, проявили подлинно бойцовские качества.

Понятно, что в трудных условиях в ССХО «Глинки-83» соблюдение дисциплины всегда было вопросом номер один. Здесь необходимо было соблюдать порядок, во всем и везде проявлять организованность: в поле, в студенческом городке, в спальных корпусах и в столовой. «Глинки-83» был настоящей школой дисциплинированности.

Были, конечно, и у нас нарушители. Выносились взыскания. Подчас виновный бывал не согласен с командиром, его наказавшим. В таком случае он мог обратиться в комиссию, специально созданную для разбора конфликтных вопросов. Возглавлял комиссию член штаба А. А. Афанасьев, имеющий определенный опыт в постановке такого рода дел и пользовавшийся заслуженным авторитетом в коллективе.

Е. КОЛЬЦОВА,
член штаба ССХО «Глинки-83»

Наш третий

ПОЗАДИ остались вступительные экзамены в институте. Перед тем, как приступить к учебе в 1-м ЛМИ им. И. П. Павлова первокурсники выдержали еще один экзамен — трудовой.

Многие ребята не представляли себе точно, что такое сельскохозяйственный отряд, не приходилось им так напряженно трудиться. Естественно, всем было очень и очень нелегко, нормы первое время казались попросту невыполнимыми. Но прошло всего лишь несколько дней и бойцы втянулись в трудовую жизнь. Желание ребят внести свой вклад в решение ответственных задач уборки урожая стало заметно сразу. Быстро определились у нас передовики. Это: В. Василькина и Н. Митюрева из 136 группы, И. Парфирьева и Е. Шеляпина из 147 группы, Н. Либих и Л. Цветкова студентки 149 группы, а также Н. Сабодаж из 146-й.

Помимо дел чисто производственных были и другие — общественные: бойцы нашего отряда приняли активное участие в оформлении городка. Был изготовлен красочный стенд «Наша жизнь», выпускались всегда оперативные бригадные молнии. Наша отрядная газета «Здесь в сентябре» заняла I место на конкурсе. Активными общественницами показали себя М. Петрова, — 142 группа, — С. Платонова, — 138 группа.

А. ПОЛТЕВА,
комиссар III отряда ССХО «Глинки-83»

Штаб действовал оперативно

КОЛЛЕКТИВ бойцов ССХО «Глинки-83» весь период работы жил одной мыслью — как можно быстрее закончить уборку моркови в совхозе «Федоровское» и приступить к занятиям. И каждый день приближал нас к заветному последнему гектару поля с неубранной морковью.

Практически все студенты института приняли непосредственное участие в уборочной работе. Многие юноши и девушки потрудились отлично. Но мне думается, особо нужно рассказать о работе штаба отряда «Глинки».

Два десятилетия подряд студенты 1-го ЛМИ выезжают в совхоз «Федоровское». Убирать здесь морковь приходилось и мне. За годы в значительной степени изменились методы и стиль деятельности штаба, члены которого несут персональную партийную и комсомольскую ответственность за результат работы студентов на уборке урожая. Отметим, что в этом году состав штаба сменился почти на девяносто процентов, но несмотря на это новые руководители отряда проявили себя хорошо; быстро, по-деловому решались организационные вопросы, проводились эффективные и действенные мероприятия по коммунистическому воспитанию бойцов.

Все это во многом—результат заботливого, внимательного отношения партийной организации института к подбору кадров для штаба ССХО «Глинки». И есть все основания считать, что коммунисты М. Е. Семенов, главврач клиник 1-го ЛМИ, и М. И. Круть, ответственный за проведение сельхозработ, подобрали для отряда надежных и принципиальных руководителей.

А. МИШНЕВ,
командир отряда грузчиков

Первый в работе

ОТЛИЧНО трудится в сельхозотряде первокурсник лечебного факультета, коммунист Василий Клименко. Когда я первый раз увидел его за работой, загляделся, так красиво у него все получалось. И обрезал ботву, и укладывал морковь на борозду. Василий очень аккуратно, а за ним оставалась чистая грядка, ни одной забытой в земле морковки.

Работал Клименко всегда спокойно, как будто не торопясь, но выходило у него очень споро и ловко, и свою норму он всегда выполнял первым в бригаде. Потом отправлялся на помощь отстающим. Все в нашем отряде уважают Василия, передовика в работе, принципиального, отзывчивого товарища.

С. ПЕВЗНЕР,
студент 108-й группы

В отряде много трудолюбивых

В ЭТОМ ГОДУ первокурсники стоматологического факультета впервые выехали в сельхозотряд «Глинки». И что же, работали будущие стоматологи успешно. За вторую пятидневку IV отряд, скомплектованный из студентов стомата, занял второе место в межотрядном социалистическом соревновании. Это не случайность. Среди бойцов нашего отряда много трудолюбивых ребят, которые понимают важность поставленной перед ними задачи. Нужно отметить Л. Дубрановскую, — 171 группа, — Е. Максимову и В. Ядрову из 176 группы, а также С. Выхрушевскую из 183. Эти студентки обычно выполняют за рабочий день по 1,5 нормы и всегда приходят на помощь своим товарищам.

Бойцы IV отряда внесли весомый вклад в выполнение порученного коллективу 1-го ЛМИ задания по уборке овощей.

Ребята не только по-ударному трудились, но и отдыхали. Они активно участвовали в спортивной жизни лагеря, в концертах, регулярно выпускали отрядную газету.

Г. БЕРУАШВИЛИ,
комиссар IV отряда ССХО «Глинки-83»

РАБОТАТЬ ТОЛЬКО ПО-УДАРНОМУ

ПОД ТАКИМ девизом трудились в ССХО «Глинки-83» студенты II курса лечебного факультета. И с самых первых дней в Федоровском ребята из первой бригады V отряда, который был скомплектован из второкурсников, с задором и энтузиазмом взялись за выполнение поставленной задачи — убрать морковь в минимальные сроки, с наилучшим качеством и наименьшими потерями.

Работу мы построили на принципах комсомольской сознательности. Наша бригада всегда придерживалась «железного» правила: в поле все работают как одно целое, как сплоченный коллектив. Честное слово, трудно выделить лучших работников, все трудились отлично. Вот, например, комсомолка О. Петиримова из 218-й группы (на снимке). Она ежедневно выполняла 1,5—2 нормы, успевая при этом помочь товарищам.

Примером для менее опытных бойцов ССХО — первокурсников были: Е. Саблина,— 207-я группа, Л. Кортехова, — 204-я группа, А. Семенова, — 233-я группа, Н. Чухонина,— 246-я группа. Своим ударным трудом и высокой сознательностью девушки каждодневно оправдывали звание комсомольца — студента 1-го ЛМИ им. И. П. Павлова.

Мы гордимся, что участвовали в таком ответственном мероприятии, как уборка урожая с полей Ленинградской области, и с радостью сознаем, что жители нашего города получат к столу свежие, высококачественные овощи, в определенной степени благодаря нашим усилиям.

Благодарны ребята нашему командиру — Михаилу Пчелинцеву, который умело, без суеты и неурядиц организовал работу отряда.

И прощаемся с городком в Глинках с грустью. А как же иначе, ведь здесь остается частичка нашей комсомольской жизни...

В. МАРУЩАК,
боец ССХО «Глинки-83»

Комсомольский огонек

ВТОРОЕ сентября. Нас, студентов-первокурсников, встретил отряд «Глинки-83».

Формирование бригад, расселение в корпуса, выдача спецодежды, строгий распорядок дня и, наконец... поле. «Морковь, достигшая 2 см, считается стандартной!» Да, сейчас смешно вспоминать, но в тот первый день все со страхом думали о линейке и о тех тридцати метрах, которые нам предстоит обрабатывать. А спустя десять дней, мы уже выполняли норму, и почти все ребята с нею справлялись.

Сечет мелкий осенний дождик. Порывы ветра забираются под накидку, холодные брызги как будто стараются полоснуть по лицу, склоненному над морковной грядкой. Каждый рабочий день в «Федоровском» — испытание бойца на прочность. И это испытание мы выдержали, дневные нормы выполняли на 109 процентов.

Работа в «Глинках» помогала нам ощутить себя единым целым — коллективом. Не зря говорят, человек познается в труде. В труде лучше узнали друг друга и мы.

Члены штаба нашего отряда позаботились о том, чтобы мы могли не только организованно работать, но и интересно отдыхать. Были организованы концерты, проведены вечера в отрядной дискотеке...

И уверены: тот комсомольский огонек, который зажегся в «Глинках», мы сумеем пронести через все годы обучения в институте.

Г. ДОЛГОВ,
студент 107 группы

Лучше организовать дело

НЫНЕШНЕЙ осенью в ССХО «Глинки-83» большие надежды возлагались на помощь отряда однодневников, то есть тех студентов, которые приезжали в совхоз «Федоровское» несколько раз в течение сентября из Ленинграда и участвовали в уборке урожая.

В первой половине сентября в «Глинки» выезжали студенты II—V курсов стоматологического факультета и II и III курсов лечебного. Во второй половине месяца отряд однодневников пополнился пятикурсниками лечфака.

Предельно сжатые сроки, в которые нынче нужно было провести уборку, во многом осложнили задачу сельхозотряда 1-го ЛМИ. Это привело к тому, что силы бойцов ССХО, постоянно находившихся в «Глинках», были напряжены до крайности. При таких обстоятельствах возрастало значение вклада однодневников в выполнение задания. И многие студенты института, выезжая на уборочную, осознавали свой долг перед коллективом, выполняли норму выработки, справлялись и с дополнительными заданиями, строго придерживались правил технологии уборки моркови. Отметим ударную работу бригадира второкурсников лечфака Е. Чебиной — 210-я группа, Т. Крыловой — студентки 226-й группы. Отлично проявили себя пятикурсники лечебного факультета.

Но не все, кто приезжал трудиться в отряде однодневников, поняли, как много зависит от их четкой слаженной работы. Особенно много нареканий высказывалось в адрес третьекурсников лечфака и студентов II курса стоматологического факультета.

Низкое качество уборки, пренебрежение к требованиям бригадиров и членов штаба, такие, с позволения сказать, «достоинства» отличали студентов: Р. Коновалову, — 380 группа, Н. Солуянова, 381 группа, Н. Джанашия, — 326 группа, — А. Гришаева—327 группа.

Лодыри были не просто отмечены штабом, об их поведении составили рапорты, которые направили в деканаты и общественные организации 1-го ЛМИ.

Командование ССХО серьезно тревожило то, что несмотря на принятые меры организационного характера, отряд однодневников все-таки не удавалось полностью укомплектовывать. Затрудняло работу и то, что в институте при составлении бригад, выезжающих в «Федоровское», многое делалось стихийно: группы комплектуются по принципу «с бору по сосенке». И в результате получается, что на полевые работы из института не приезжают коллективы более или менее стабильные по своему составу. Требования технологии приходится каждый раз объяснять заново. На это уходит много драгоценного рабочего времени.

Думаю, замечания штаба ССХО «Глинки-83» по организации работы однодневников нужно внимательно проанализировать и учесть при подготовке к полевым работам в будущем году.

В. ОМЕЛЬЧЕНКО,
командир отряда однодневников

Все было новым

ВСЕ ПЕРВОКУРСНИКИ с нетерпением ждали, когда же начнется студенческая жизнь, какой она будет. И она началась... Пока не в учебной аудитории, а в совхозе «Федоровское», куда ССХО «Глинки-83» был направлен на уборку овощей. Для нас все было вновь: и ранний подъем, и напряженный темп работы.

Благодаря тому, что буквально в первый день все ребята познакомились друг с другом и подружились, жизнь сделалась интереснее, а трудиться в коллективе оказалось намного проще. Коллектив у нас в бригаде сложился крепкий. Во главе — бригадир Константин Васильев из 173-й группы. Он был всегда внимателен и заботлив с бойцами. Когда Константин пробегал куда-то по делам мимо работающих на морковных грядках, далеко разносилось его: «Поднажме-ем!» и как-то сразу все встряхивались, начинали работать быстрее.

Тяжело даются метры грядки, но мы старались изо всех сил, бывало, если не успеешь выполнить дневную норму, то тебе всегда помогут товарищи.

В институт мы вернемся друзьями и надеемся, что учиться будем так же успешно, как трудились на полях «Федоровского».

В. БАРЧУК,
А. СТЕПАНОВА,
первокурсники

И трудились, и хорошо отдыхали

НЕСМОТРЯ на то, что трудовой ритм ССХО «Глинки-83» был очень напряженный, в студенческом городке ежедневно проводились различные культурно-массовые мероприятия.

В клубе бойцы слушали лекции, встречались с учеными и врачами института. Запомнилась встреча с заведующим кафедрой акушерства и гинекологии нашего института Э. К. Айламазяном, который в своем выступлении рассказал много интересного об истории 1-го ЛМИ, о той работе, которая проводится на кафедре и в клинике.

С большим успехом прошли также организованные в свободное от работы время вечера студенческой песни. Первокурсники, а их в отряде большинство, по примеру своих старших товарищей, выступивших с инициативой проведения этих мероприятий, смело взялись за составление собственных программ и выступили перед зрителями задорно, с огоньком.

В городке мы провели отрядный чемпионат по волейболу. Каждый матч между линейными отрядами был не только проверкой сил, и мастерства игроков, но, прежде всего, прекрасным отдыхом. Ведь хорошо известно — активный отдых — залог высокопроизводительного труда.

Одним словом, ОССХО «Глинки-83» жил полной и интересной жизнью. Здесь отлично работали и хорошо отдыхали.

М. Ю. АФАНАСЬЕВ,
член штаба ССХО «Глинки-83»

Наша бригада

1-й ЛМИ им. И. П. ПАВЛОВА и «Федоровское» издавна связывают крепкие связи. Медики совместно с сельскими тружениками работают над выполнением принятой майским (1982 г.) Пленумом ЦК КПСС Продовольственной программы. Каждую осень на совхозные поля приезжают студенты. Здесь они познают важность и тяжесть труда в сельском хозяйстве, вырабатывают в себе такие качества, как дисциплинированность, сознательность, умение работать. Да, да именно работать. Ведь многих ребят родители так тщательно оберегали от хлопот по дому.

Наша бригада грузчиков выполняла в Глинках одну из самых необходимых и важных функций по быстрой и своевременной уборке урожая с полей. Было трудно. Требовалась не только физическая сила, но и организованность.

Ежедневно мы вывозили с поля до 12 500 ящиков моркови. Только звенья кандидата в члены КПСС А. Аксенова и комсомольца К. Барбухатти вывозят за день с поля до 50 тонн моркови. Мы старались прилагать все силы и выполнили взятые нами повышенные социалистические обязательства.

В. ДОВЖЕНКО,
О. АКОПЯН,
бригадиры ССХО «Глинки-83»

Мы подружились

АНТОНА Черных (на стал одним из лучших снимке слева) мы узнали в ССХО. только месяц назад, когда он был назначен бригадиром в нашу бригаду.

С первых дней бригадир сумел организовать работу так, что простоев не было. Бригадир четко контролировал выполнение бойцами норм выработки, был строг и принципиален, когда говорил о чьих-нибудь недостатках, но чуток и внимателен, когда давал совет, как работать лучше, эффективней. Во многом благодаря активности Антона в третьей бригаде III отряда создалась хорошая, рабочая атмосфера, возросла производительность труда, и коллектив

Расскажу об одном случае. В начале сентября, когда мы только начинали работать, и, естественно, очень уставали с непривычки, было решено оборудовать на территории городка студенческое кафе. Нужны были добровольцы, которые в личное, отведенное для отдыха время, занялись бы оформительством. Антон одним из первых откликнулся на предложение членов штаба и добросовместно трудился на строительстве студенческого кафе.

В. МАЛЫШЕВСКАЯ,
Н. СМИРНОВА,
С. РАТНЕР,
первокурсницы

МАТЕРИАЛЫ ЭТОГО НОМЕРА ПОДГОТОВЛЕНЫ СТУДЕНЧЕСКИМИ КОРРЕСПОНДЕНТАМИ «ПУЛЬСА» В СОВХОЗЕ «ФЕДОРОВСКОЕ».

Наш адрес: 197089, Ленинград, ул. Льва Толстого, 6/8.
Телефоны: городской тел. 238-71-13, местный 113.

Ордена Трудового Красного Знамени типография им. Володарского Лениздата, Ленинград, Фонтанка, 57.
М-25301 Заказ № 9192

И. о редактора С. М. БАЛУЕВ