ПРОЛЕТАРИИ ВСЕХ СТРАН, СОЕДИНЯЙТЕСЬ!

# ПУЛЬС

ГАЗЕТА ВЫХОДИТ С 1928 года

Орган парткома, профкома, месткома, комитета ВЛКСМ и ректората 1-го Ленинградского ордена Трудового Красного Знамени медицинского института имени акад. И. П. Павлова

№ 23—24 (1915—1916)

СУББОТА, 15 октября 1983 года

Цена 2 коп.

## ЕДИНОДУШНО ПОДДЕРЖИВАЕМ МИРОЛЮБИВУЮ ПОЛИТИКУ КПСС И СОВЕТСКОГО ГОСУДАРСТВА

30 СЕНТЯБРЯ в 1-м ЛМИ им. академика И. П. Павлова состоялся митинг, посвященный Заявлению Генерального секретаря ЦК КПСС, Председателя Президиума Верховного Совета СССР Ю. В. Андропова.

Участники митинга — студенты, преподаватели, врачи института в обстановке полного единодушия приняли резолюцию, в которой говорится:

**Мы, студенты, преподаватели и сотрудники 1-го Ленинградского ордена Трудового Красного Знамени медицинского института им. академика И. П. Павлова, горячо одобряем и поддерживаем Заявление Генерального секретаря ЦК КПСС, Председателя Президиума Верховного Совета СССР товарища Ю. В. Андропова.**

**Коллектив нашего института вместе со всем советским народом гневно осуждает милитаристский курс на безудержную гонку вооружений, которого придерживается нынешняя администрация США и ее союзники по НАТО.**

**Мы единодушно одобряем миролюбивую внешнюю политику Коммунистической партии Советского Союза и Советского государства, направленную на предотвращение ядерной войны, сохранение мира на земле.**

**Нашим ответом на агрессивные и антисоветские происки враждебных нам сил будет дальнейшее сплочение вокруг ленинской партии, укрепление социалистической дисциплины и организованности, ударный труд на благо любимой Родины.**

### Слово ветерана

МНЕ — ВЕТЕРАНУ Великой Отечественной войны, ветерану труда, врачу с сорокалетним стажем особенно дорог мир.

Люди старшего поколения, пережившего ужасы второй мировой войны, глубоко осознают непреходящую ценность и значительность идеалов миролюбивой политики нашего правительства. В Заявлении Генерального секретаря ЦК КПСС, Председателя Президиума Верховного Совета СССР Юрия Владимировича Андропова курс Советского государства на сохранение и упрочение мира получил полное и конкретное выражение.

Такова воля Коммунистической партии Советского Союза, всего Советского народа.

Нынешняя администрация США придерживается противоположного курса. Милитаристская политика Соединенных Штатов Америки представляет собой серьезную угрозу миру.

К реализации своих опасных замыслов Вашингтон притягивает своих союзников по агрессивному блоку НАТО. Уже два года длятся советско-американские переговоры по острейшему вопросу нашего времени — сокращению ядерных вооружений в Европе. Американская администрация, уклоняясь от ответа на советские предложения, затягивает процесс поиска решения. Творцы американской политики настойчиво стремятся разместить в Западной Европе смертоносные «Перщинги» и «Томагавки» и тем самым еще более усилить международную напряженность.

В обстановке обостряющейся международной напряженности мы, советские медики, будем прилагать максимум усилий к тому, чтобы своим трудом на благо человека всемерно содействовать политике ленинской партии и Советского государства.

**Т. СЕРЕБРЯННИКОВА,**
**зав. неврологическим отделением поликлиники 1-го ЛМИ, ветеран Великой Отечественной войны**

### «Нет!»—гонке вооружений

КОЛЛЕКТИВ кафедры и клиники кожных болезней 1-го ЛМИ им. И. П. Павлова горячо одобряет Заявление Генерального секретаря ЦК КПСС. Председателя Президиума Верховного Совета СССР товарища Ю. В. Андропова. Мы высказываем свою единодушную поддержку миролюбивому, основанному на здравом смысле и историческом оптимизме курсу Советского государства на сохранение и упрочение мира.

Мы говорим решительно — «Нет!» гонке вооружений, раздуванию военного психоза и антисоветской истерии.

Врачам, как никому другому, понятно, что несет с собой современная война с применением ядерного, химического и бактериологического оружия. Бесчисленные смерти людей, истребление всего живого на Земле — ужасны последствия военной катастрофы. И глубоко ошибаются вашингтонские «ястребы» думая, что всемирные бедствия их минуют.

Глубокое возмущение вызывает у нас милитаристская политика американской администрации. В ответ на угрозы антикоммунизма мы еще теснее сплачиваемся вокруг ленинской партии, еще добросовестнее, организованнее будем трудиться на благо нашей Родины.

**Преподаватели и сотрудники кафедры и клиники кожных болезней 1-го ЛМИ**

## Главный итог-дружба

МЫ ПАТРИОТЫ И ИНТЕРНАЦИОНАЛИСТЫ

**ВОТ УЖЕ шестой год подряд зональный студенческий строительный отряд «Интернациональный» работает в Кокчетавской области Казахской ССР. Нынче в его составе трудилось более 500 юношей и девушек из Ленинграда — студенты 1-го ЛМИ, ЛЭТИ, ЛКИ и некоторых других вузов нашего города. Вместе с советскими студентами на казахстанской земле работали 116 бойцов-иностранцев более чем из 20 стран мира.**

Костяк ЗССО «Интернациональный» нынешним летом, как и в прежние годы, составили студенческие строительные отряды 1-го ЛМИ — «Айболит», «Балтика», «Спарта», «Гренада» богатые своими традициями, главная из которых — трудиться только по-ударному. И бойцы стройотрядов остались ей верны. Они внесли значительный вклад в выполнение производственной программы «Интернационального».

По итогам социалистического соревнования среди отрядов ЗССО 1-е место завоевал ИССО «Айболит», где командиром был Н. Орлов, а комиссаром Т. Котиашвили. Почетное III место занял отряд «Спарта», — командир Ю. Омельянович, комиссар С. Васильева. Отлично справились с производственными заданиями и бойцы ИССО «Гренада», — командир В. Клавдиев, комиссар Н. Рогозина.

За ударный труд в III трудовом семестре лучшие бойцы ИССО награждены грамотами Кокчетавского обкома ЛКСМ Казахстана, знаками ЦК ВЛКСМ «Молодой Гвардеец XI пятилетки», значками «Ударник ВССО». Среди награжденных — В. Алексеев, С. Савушкин, — из отряда «Спарта», — В. Татарский, из ИССО «Айболит» и другие.

Доказательством нашей хорошей работы служат десятки жилых домов, животноводческие комплексы, административные здания и другие объекты, построенные руками студентов. Это весомый вклад бойцов «Интернационального» в выполнение Продовольственной программы, в развитие сельского хозяйства Казахстана в XI пятилетке.

Высокие показатели в труде были достигнуты благодаря рациональному использовнию рабочего времени и правильной организации труда, и что особенно важно, мы слаженно и эффективно работали, несмотря на трудности, связанные с поставками строительных материалов.

Большое значение придавалось повышению социалистической дисциплины труда, выработке по-настоящему комсомольского отношения к производственным заданиям у каждого бойца ССО. Этому во многом способствовало комсомольское собрание с главным вопросом повестки дня «Организованный труд и сознательная дисциплина — основа эффективности работы стройотряда», которое с подъемом прошло во всех студенческих коллективах.

Важное значение придавалось идейно-воспитательной работе. Эта работа строилась в свете требований июньского (1983 г.) Пленума ЦК КПСС, в постановлении которого говорится: «Задача партийных организаций, комсомола— шире привлекать молодежь к общественно-политической деятельности, воспитывать ее в духе преданности коммунистическим идеалам, развивать чувство гордости за свою страну, стремление личным трудом содействовать ее расцвету».

Между ИССО и местными комсомольскими организациями были заключены договоры о совместной работе, согласно которым проводились общие производственные собрания, культурно-массовые и спортивные мероприятия. В каждом отряде были созданы лекторские группы, которые выступали перед местным населением с лекциями по материалам XXVI съезда КПСС, последующих Пленумов ЦК КПСС, XIX съезда ВЛКСМ.

В дни ударного труда было заработано боле 20 тысяч рублей — эти средства отряд перечислил в фонды строительства молодежных и пионерских лагерей, строительства города Гагарина и в фонд помощи союзам молодежи развивающихся стран.

Особое значение приобретала в ЗССО интернациональная работа. Уже само название отряда говорит о многом — здесь бок о бок трудились представители более 30 стран мира, каждый пятый боец «Интернационального» — иностранный студент. В составе отрядов 1-го ЛМИ работали 28 студентов нашего института из ГДР, Никарагуа, Бангладеш, Сирии, Перу, Колумбии и других стран. В основном это юноши и девушки, которые впервые поехали на студенческую стройку, но были у нас и «ветераны». Кубинец Орландо Лескай, Боршберг Хайде из ГДР уже неоднократно выезжали в Казахстан.

Бойцы-иностранцы трудились вместе с советскими студентами, принимая активное участие в выполнении социалистических обязательств, принятых «Интернациональным» в III трудовом семестре. Многие из них были награждены грамотами местных организаций, Кокчетавского обкома ЛКСМ Казахстана. Особо был отмечен вклад в общую работу бригадира ИССО «Балтика» Уве Яешке.

Большим успехом у местного населения пользовались интернациональные вечера, на которых иностранные студенты рассказывали о своих странах, отвечали на многочисленные вопросы, используя при этом иллюстративный материал — слайды, открытки, книги.

Но, конечно, главный итог работы — это рожденное на студенческой стройке чувство коллективизма и интернациональной солидарности, настоящая комсомольская дружба. Работа в ИССО —подлинная школа дружбы и взаимопонимания молодежи разных стран.

Насыщенным было лето 1983 года для бойцов ЗССО «Интернациональный». Дела и события этого лета, уверены, надолго запомнятся. Бойцы ЗССО «Интернациональный» отлично потрудились и отдохнули, своей ударной работой вписали еще одну страницу в летопись славных дел ленинградской молодежи.

**С. ОРЛОВ,**
**комиссар ЗССО «Интернациональный»**

# ГАРАНТИРОВАНО КОНСТИТУЦИЕЙ

**7 ОКТЯБРЯ 1977 года Верховный Совет СССР принял новую Конституцию страны, сделав крупный шаг на пути дальнейшего обогащения правового положения советского человека, отвечающего условиям развитого социализма.**

**Новый Основной Закон СССР активно способствует осуществлению выраженного В. И. Лениным идеала социализма — «развитие демократии до конца», когда «те массы, которые даже в самых демократических буржуазных республиках... отстранялись от участия в политической жизни и от пользования демократическими правами и свободами, привлекаются теперь к постоянному и непременному, притом решающему участию в демократическом управлении государством».**

**По мере становления социализма, его восхождения по ступеням зрелости значение и роль демократии неуклонно возрастают. Проблемы демократии приобретают сегодня особую актуальность и в свете обострения идеологической борьбы на международной арене.**

**Конституция СССР 1977 года значительно расширила круг прав и свобод советских граждан, а также углубила содержание тех, которые были провозглашены ранее. Разумеется, провозглашение новых прав, а также соответствующих гарантий не устанавливается произвольно. Такое решение базируется на возросших возможностях государства и общества, на достигнутом уровне социально-экономического развития.**

## В ЦЕНТРЕ ВНИМАНИЯ — ЧЕЛОВЕК

ПОВЫШЕНИЕ благосостояния трудящихся возведено в нашей стране в ранг государственной политики. Национальный доход Советского государства, четыре пятых которого направляется непосредственно на народное благосостояние, достиг в 1982 году 500,8 млрд. рублей. Средняя заработная плата рабочих и служащих с добавлением выплат и льгот из общественных фондов потребления в расчете на одного работника возросла в минувшем году до 246 рублей (на 1 июля 1983 года — до 249 рублей), а в расчете на семью — до 443 рублей.

Кроме того, на строительство жилищ, школ, культурно-бытовых и медицинских учреждений государство расходует в расчете на семью рабочих и служащих более 300 рублей в год.

В результате осуществления в последние годы важных социальных мероприятий обеспечено сближение уровней реальных доходов колхозников с реальными доходами рабочих и служащих.

О повышении уровня жизни советских людей свидетельствует и рост розничного товарооборота, который достиг за первое полугодие 1983 года 147,7 млрд. рублей (за весь 1970 год — 159,4 млрд. рублей). Говоря о повышении уровня жизни, мы имеем в виду не только рост доходов населения и производства предметов потребления. «В действительности понятие уровня жизни гораздо шире и богаче,— подчеркнул Ю. В. Андропов на июньском (1983 г.) Пленуме ЦК КПСС. — Тут и постоянный рост сознательности и культуры людей, включая культуру быта, поведения, и то, что я бы назвал культурой разумного потребления. Тут и образцовый общественный порядок, и здоровое, рациональное питание, тут и высокое качество обслуживания населения... Тут и полноценное с нравственно-эстетической точки зрения использование свободного времени. Словом, все то, что в совокупности достойно именоваться социалистической цивилизованностью».

Советское общество — общество людей труда. Одна из основных обязанностей государства — предоставить работу каждому гражданину. Социализм всего через 13 лет после Октябрьской революции сумел гарантировать каждому человеку право на труд. Закрепленное еще Конституцией 1936 года, это право теперь дополнено правом на выбор профессии, рода занятий и работы в соответствии с призванием, способностями, профессиональной подготовкой, образованием.

Величайшее завоевание социализма — созданная за годы Советской власти система охраны здоровья и отдыха трудящихся. Благодаря осуществлению широкой социально-профилактической программы, охватывающей миллионы советских граждан, по основным показателям здравоохранения наша страна занимает передовые позиции в мире.

Ни одно государство не располагает такой широкой сетью лечебных и исследовательских медицинских учреждений, как СССР. В нашей стране достигнута самая высокая в мире обеспеченность населения врачами — 39,4 на 10 тыс. человек населения. В ФРГ это соотношение составляет 26,7, в США — 22,6, в Великобритании — 18,3, во Франции — 18,9, в Японии — 17,5. В настоящее время в мире насчитывается более 2,7 млн. врачей, в том числе в СССР — 1,1 млн., что превышает треть всех врачей мира.

Миллионы советских тружеников проведут свое отпускное время в нынешнем году в здравницах, на туристических базах. Только санатории профсоюзов примут около 10 млн. человек. Всего на организацию санаторно-курортного лечения и отдыха трудящихся, их детей из бюджета государственного социального страхования в 1983 году будет направлено более 1,7 млрд. рублей.

Отношение общества к престарелым, нетрудоспособным — один из критериев гуманности и человечности социальной системы. У нас в стране все виды социального страхования — пенсии по возрасту, инвалидности, пособия — обеспечиваются государственным бюджетом. В капиталистических же странах взносы рабочих в фонд социального страхования составляют от 6,6 процента заработной платы во Франции до 15,35 в ФРГ и 21,45 процента в Нидерландах.

Важнейшим показателем благосостояния народа является обеспеченность жильем. Городской жилищный фонд СССР по сравнению с 1922 годом увеличился более чем в 12 раз. Жилые дома в Советском Союзе в основном строятся за счет общественных фондов потребления. Сейчас 3-комнатная квартира в 45 кв. метров обходится государству в 9—10 тыс. рублей, а предоставляется нуждающимся в ней безвозмездно, по существу в пожизненное пользование.

Ежегодно в нашей стране строится не менее двух миллионов квартир — больше, чем в любой другой стране мира, больше, чем в Италии, ФРГ, Великобритании, вместе взятых. Уже сегодня около 80 процентов городского населения живет в отдельных квартирах. В недалеком будущем, как отмечалось на июньском (1983 г.) Пленуме ЦК КПСС, каждая семья будет иметь отдельную квартиру.

Следует также отметить, что в СССР квартирная плата остается неизменной с 1928 года и составляет, включая коммунальные услуги, в среднем 3 процента от дохода в семьях рабочих. В западных странах аренда за жилье съедает нередко от 30 до 50 процентов семейных доходов.

## ГАРМОНИЧНОЕ РАЗВИТИЕ ЛИЧНОСТИ

СОЦИАЛИЗМ открыл народу широкий доступ к знаниям, к богатствам духовной культуры. «Мировым рекордом» считает западная печать всеобщее среднее образование, осуществляемое в СССР. Многие капиталистические страны не планируют его даже в будущем. В мире капитала полная средняя школа остается привилегией 18—25 процентов учащихся из состоятельных семей.

В 1914 году в России было 105 вузов, в которых обучалось 127,4 тыс. студентов. В настоящее время в 891 институте и университете СССР получают образование 5,3 млн. человек. За 1918—1983 годы высшими учебными заведениями выпущено более 18 млн. специалистов.

Всеми видами обучения в настоящее время у нас охвачено 102,8 млн. человек. Образование в СССР бесплатное. Кроме того, в соответствии с указанием XXVI съезда КПСС, учащиеся средних школ получают бесплатные учебники.

Отношение к общему делу как к своему личному — отличительная черта советского человека. Конституция СССР 1977 года предоставила ему широкие возможности для решающего участия в политической и хозяйственной жизни страны. В ней гораздо полнее, чем ранее, сформулированы политические права и свободы граждан и, в частности, их право на участие в управлении государственными и общественными делами.

Это право обеспечивается прежде всего возможностью избирать и быть избранным в Советы народных депутатов, составляющие политическую основу СССР. В выборах в Советы практически участвует все взрослое население страны. Оно избирает более двух миллионов депутатов в 51,5 тыс. высших и местных органов власти. В составе Советов 44,3 процента — рабочие, 24,9 процента — колхозники, 30,8 процента — служащие. Это представители более ста различных наций и народностей.

*Следует ярко раскрывать политические права и свободы граждан СССР, социальные и духовные достижения нашего общества*

Из Постановления июньского (1983 г.) Пленума ЦК КПСС

## ВЕДУЩАЯ СИЛА СОВЕТСКОГО ОБЩЕСТВА

КОНСТИТУЦИЯ СССР повысила роль партии как руководящей и направляющей силы нашего общества, поставив ее в центр социалистической демократии. Сегодня в рядах КПСС 18 млн. человек, что составляет более 11 процентов среди взрослого населения нашей страны.

Как отмечает Генеральный секретарь ЦК КПСС товарищ Ю. В. Андропов, партия, будучи ядром политической системы советского общества, сама подает пример демократической организации всей своей деятельности, она вырабатывает и развивает демократические принципы, которые входят во все сферы нашего социалистического бытия. Это одно из важнейших проявлений руководящей роли партии в жизни общества, ее вдохновляющего воздействия на массы.

Советские люди на своем опыте убеждаются в том, что политический курс партии выражает их коренные жизненные интересы. Отсюда безраздельная всенародная поддержка проводимой КПСС внутренней и внешней политики, крепнущее из года в год единство партии и народа.

В осуществлении политической власти в СССР активное участие принимают негосударственные организации, прежде всего профсоюзы и Ленинский комсомол.

Более чем 132-миллионная армия советских профсоюзов выполняет двуединую задачу: вносит весомый вклад в мобилизацию трудящихся на выполнение планов экономического и социального развития СССР и проявляет заботу о социальных интересах и благах своих членов. Каждый из них в среднем вносит в течение года в кассу профсоюзного комитета 16 руб. 60 коп., а получает из профсоюзного бюджета в виде различных услуг 19 руб. 52 коп.

Профсоюзы открывают перед трудящимися самые широкие возможности в управлении производством. Одна из них — постоянно действующие производственные совещания (ПДПС). В стране их насчитывается более 142 тыс. Ежегодно члены ПДПС вносят до 2,5 млн. предложений по улучшению хозяйственной деятельности предприятий.

Все вопросы труда и заработной платы у нас решаются государственными органами совместно с представителями профсоюзов. 20 управленческих функций полностью находятся в компетенции профсоюзов, 70 — не могут осуществляться администрацией без согласия профсоюзных комитетов.

Важная форма социалистической демократии — народный контроль. 10 млн. советских граждан, состоящих в его органах, ведут решительную борьбу с волокитой и бюрократизмом, осуществляют контроль за соблюдением должностными лицами советских законов, способствуют совершенствованию работы государственного аппарата.

Граждане СССР непосредственно принимают активное участие в обсуждении важнейших законов страны. Широкий отклик трудящихся, например, вызвал проект Закона о трудовых коллективах и повышении их роли в управлении предприятиями, учреждениями, организациями. Рассмотрению проекта были посвящены миллион двести тридцать тысяч собраний, на которых присутствовало свыше 100 млн. человек. В целом было внесено почти 130 тыс. замечаний и предложений, подверглись изменениям 21 из 23 статей проекта. Закон значительно расширяет круг вопросов, которые входят в сферу управленческой деятельности коллектива.

В соответствии с Конституцией 1977 года в СССР получили новое развитие гарантии личных прав и свобод. Основой Закон Страны Советов гарантирует неприкосновенность личности советских граждан, свободу собраний и демонстраций, свободу критики, свободу совести. Никто не может быть подвергнут аресту иначе как на основании судебного решения или санкции прокурора. Личная жизнь граждан, тайна переписки, телефонных переговоров, телеграфных связей охраняется законом.

## ЕДИНСТВО ПРАВ И ОБЯЗАННОСТЕЙ

РАСШИРЕНИЕ и углубление социалистической демократии нашло свое выражение и в установлении более полного соответствия между правами и обязанностями советских людей. Наряду с социально-экономическими, политическими и личными правами в ней четко очерчены важнейшие обязанности: соблюдать советские законы, уважать правила социалистического общежития, честно и добросовестно трудиться, оберегать интересы своей Родины, способствовать укреплению ее могущества и авторитета.

В отличие от капиталистического общества, основанного на неравенстве и эксплуатации, где права воспринимаются как некое благо, а обязанности — обременительная необходимость, при социализме выполнение гражданами своих обязанностей — это участие в обеспечении их же прав. И хотя Советская Конституция полностью соответствует международным правовым документам, именно эту отличительную особенность нашего Основного Закона старается извратить буржуазная пропаганда, изображая ее как «сводящую на нет осуществление гражданских прав».

Классово-политический смысл подобных ложных обвинений совершенно ясен: обеспечить кучке отщепенцев право игнорировать советские законы, превратить вопрос об обеспечении прав и обязанностей граждан в инструмент вмешательства во внутренние дела СССР.

Наши идейные противники пытаются с помощью замалчивания, подтасовок, фальсификаций, передержек представить социализм в извращенном виде и одновременно безудержно рекламируют пресловутые буржуазные права и свободы.

# ДВА МИРА — ДВЕ ДЕМОКРАТИИ

# КАПИТАЛИЗМ — ОБЩЕСТВО ПОПРАННЫХ ПРАВ

«СВОБОДА, — как подчеркивал В. И. Ленин,— если она противоречит освобождению трудящихся от гнета капитала, есть обман». Не случайно США, например, до сих пор отказываются ратифицировать или даже подписать Международный пакт об экономических, социальных и культурных правах, Международный пакт о гражданских и политических правах, Конвенцию о предупреждении геноцида и наказании за него, Международную конвенцию о ликвидации всех форм расовой дискриминации и другие важнейшие международные соглашения в области прав человека.

«Единственная свобода, которую я вижу вокруг себя,— заявил один из американских безработных,— это свобода иметь свой номер безработного и ждать подачки, чтобы не умереть с голоду». Людей, полностью или частично лишенных права на труд, в США сейчас около 20 млн. По данным профсоюзов, безработица так или иначе затрагивает каждого пятого американца. В целом в развитых капиталистических странах армия «лишних людей» превысила 30 млн. человек.

Неизбежный спутник капитализма — нищета. По оценке министерства труда США, 80 млн. американцев (каждый третий) живут на доходы, которые находятся ниже достаточного уровня. 31,5 млн. из этой категории живут ниже уровня бедности, 12 млн. страдают от голода и недоедания. В одном только Детройте, по словам мэра этого города, голодает 200 тыс. человек. Голод, констатирует телекомпания Эн-Би-Си, становится все большей проблемой США. Очереди голодных за благотворительной похлебкой стоят по всей стране. В американской столице такая очередь каждый день выстраивается прямо против Белого дома. Вот вам и «государство всеобщего благоденствия»!

Богатство, достающееся не долю немногих, неизбежно порождает нищету миллионов. В США, например, около 4,5 тыс. сверхбогачей, у каждого из которых годовой доход больше миллиона долларов. Миллионер И. Форбс, которому некуда девать время, воспроизводит из 4,5 км нейлонового пластика свой дворец в натуральную величину в виде аэростата и тратит на эту блажь сотни тысяч долларов. Безработный Д. Деймен, тоже не испытывающий недостатка в «свободном» времени, периодически за небольшую плату позволяет институту медицинских исследований заражать себя вирусами различных заболеваний и изучать их течение. Чем не «общество равных возможностей»?

Форбсы живут не зеркам. Что касается 11—12 млн. официально зарегистрированных «лишних людей» в США, то свыше 3 млн. из них не имеют не только работы, но и крыши над головой. Многие бездомные спят под открытым небом и в упаковочных коробках, на вентиляционных решетках или прямо на тротуарах.

Такая же картина наблюдается и в других странах так называемого «свободного мира». Более 1,5 млн. бездомных насчитывается в государствах, входящих в Общий рынок. 1250 тыс. английских семей не имеют крыши над головой, в то время как 800 тыс. квартир пустуют — они не по карману людям труда. Негде приютиться миллиону итальянских семей, а еще 3 млн. итальянцев живут под угрозой выселения за задержку квартирной платы.

Главными жертвами политики гонки вооружений и связанного с ним урезывания ассигнований на социальные нужды стали в США люди преклонного возраста. Президент Рейган подписал законопроект о повышении пенсионного возраста с 65 до 67 лет и об увеличении отчислений из заработной платы трудящихся в пенсионные фонды. В результате намечаемых сокращений расходов на социальное обеспечение пострадает 36 млн. американских пенсионеров. Многие из них потеряют возможность пользоваться услугами больниц. Накопленных за долгие годы сбережений хватает, как правило, лишь на 1—2 недели пребывания в самом дешевом госпитале.

В США, как и в других капиталистических странах, здравоохранение относится к сфере частного предпринимательства а следовательно, подчинено законам купли-продажи. Причем, рост стоимости лекарств, платы за услуги врача и пребывание в больнице опережает рост цен на другие товары и услуги. Так, разовый прием лекарств обходится американцу в 15 долларов, прием у врача — до 100 долларов, установление пломбы столько же, приобретение очков — 100—180 долларов, лечение несложного перелома — 2.500 долларов, операция на черепе — 150.000 долларов.

45 млн. американцев (почти пятая часть населения страны) за неимением средств вообще не могут позволить себе «консультацию у врача». Не случайно США — самая богатая капиталистическая страна — занимает 11-е место в мире по продолжительности жизни женщин, 12-е — по детской смертности и 22-е по продолжительности жизни мужчин.

Положение трудящихся США продолжает ухудшаться, а «правительство миллионеров», как с полным основанием именуют администрацию Рейгана, денно и нощно печется о том, как еще больше наполнить сейфы военных корпораций и урезать жалкие крохи, выделяемые для помощи миллионам бедняков. На 1984 финансовый год военному ведомству планируется выделить почти на 30 млрд. долларов больше, чем в 1983 году, а расходы на различные социально-экономические программы урезать по сравнению с тем же периодом на 45 млрд. долларов.

Наступление на права трудящихся ведет к обострению классовой борьбы в мире капитала. Не в силах удерживать массы в повиновении, правящие круги капиталистических стран усиливают репрессии и прямой террор против недовольных и инакомыслящих. Под предлогом борьбы со «шпионажем» в США создана система слежки за собственными гражданами, расширена практика подслушивания телефонных переговоров, проверки на лояльность с помощью «детектора лжи», перехвата частной корреспонденции американцев. ФБР и ЦРУ предоставлены неограниченные возможности для вторжения в жилища граждан и проведения у них обысков.

По существу, как признал недавно американский конгрессмен Р. Деллэмс: «Соединенные Штаты вновь переживают мрачную эпоху маккартизма». По сей день в этой «самой свободной стране» томятся за решеткой тысячи политических заключенных. От руки наемных убийц в июне сего года пал Р. Лозано, лидер американских безработных. В минувшем году роль убийц взяли на себя сами «блюстители порядка». Их жертвами стали около 200 человек.

Президент Рейган и его окружение объявляют США «средоточием добра», «светочем свободы», «оплотом демократии». Это звучит фарисейски, особенно сейчас, когда на каждого американца заведено по 15 секретных досье, когда негров расстреливают в упор на улицах, когда империализм США повсюду — от Сальвадора до Чили, от Никарагуа до ЮАР — поддерживает контрреволюцию и самые репрессивные и кровавые режимы в мире.

Не лучше обстоят дела с конституционными «гарантиями» прав и свобод и в других странах капитала.

В ФРГ продолжается преследование прогрессивно настроенных граждан на основе пресловутого закона о «запрете на профессии». Два миллиона человек в этой кичащейся своим «демократизмом» стране прошли унизительную проверку на благонадежность. Пять тысяч западногерманских граждан уволены с работы за свои убеждения. Английские власти, проливающие крокодиловы слезы по поводу участи отдельных отщепенцев в СССР, осужденных за антисоветскую деятельность, содержат в тюрьмах пять тысяч англичан без суда.

Самое отвратительное в политике тех, кто лицемерно разглагольствуют, будто они превыше всего ценят права человека — это бесцеремонное подавление первейшего человеческого права — права на жизнь, права на мир. В США, например, только в объявленный борцами за мир День разоружения было арестовано более тысячи человек. Против активистов антиядерного движения развернута оголтелая травля, и направляет ее сам президент. Куда делась хваленая британская вежливость? Дюжие «бобби» хватают сторонниц мира, заламывают им руки, затыкают рты и, как овец, заталкивают в арестантские фургоны.

Чем лихорадочнее гонка вооружений в США и других странах НАТО, чем активнее борьба народов за мир, национальную независимость и социальный прогресс, тем все более репрессивной предстает буржуазная демократия.

Советские люди по праву гордятся тем, что именно наша страна первая в мире утвердила на своей земле подлинное равенство людей, действительные, а не мнимые права человека. Они выступают как самые последовательные защитники мира, интересов каждого народа, всего человечества.

**В ЮАР каждый третий темнокожий ребенок в возрасте до 15 лет находится на грани голодной смерти. Более 4 млн. коренных жителей страдают от недоедания.**

**НА СНИМКЕ: очередь за водой и сухим молоком в одном из бантустанов.**

ТЕЛЕФОТО ЮПИ—ТАСС

Автор материалов Е. ПОЛЯКОВ, лектор общества «Знание».

# Записки практиканта

НА КОНКУРС «ПУЛЬСА»

**ВАЛЕРИЙ Рыжков — автор этих заметок — молодой врач, недавний выпускник нашего института. Он только начинает профессиональный путь и часто заглядывает в институтские конспекты, в учебники. Как-то разбираясь в бумагах, он обнаружил записную книжку, которую вел во время практики еще будучи студентом. Многое вспомнилось. И захотелось написать о том, как у будущего медика рождается чувство профессиональной ответственности, как осознается понятие долга врача, человека, к которому граждане нашей страны обращаются, осуществляя священное, гарантированное Советской Конституцией право на бесплатное и квалифицированное медицинское обслуживание.**

**20 ИЮНЯ.** Вот и позади весенняя сессия — зачеты, экзамены. Впереди практика по терапии, хирургии и акушерству. Первый день на производственной базе — в районной больнице города Всеволожска. Несмотря на бесчисленный поток новых цифр, предписанный день запомнился. Это день первых наших встреч с хирургами, терапевтами, акушерками и пациентами.

Из практикантов скомплектовали группу. В группе нас пятеро.

В десять часов утра приступили к работе. Состоялось символическое посвящение в субординаторы. Заведующий отделением К. Г. Сотников рассказал, что входит в круг обязанностей. Ассистировать на операциях, участвовать в утренних врачебных конференциях, курировать одну-две палаты больных и не гнушаться работы в поле на прополке турнепса. Все это предстояло делать нам.

Мы переглянулись...

**23 ИЮНЯ.** Обычный рабочий день. На утренней конференции дежурный врач вместе со студенткой нашего института Натальей Смирновой доложил, что поступил больной с диагнозом «острый аппендицит». В два часа ночи они прооперировали больного, самочувствие которого после операции удовлетворительное.

Потом все, схватив папки с историями болезней, разбежались по палатам.

Больные быстро привыкли к практикантам, которые старались быть как можно серьезней и внимательней, находясь у постелей больных, не скупились на советы, предлагая новейшие методы лечения... И вообще работы мы не боялись. Всегда чуть не драка — за место первого ассистента у операционного стола. Ко мне, практиканту, подошел врач, работающий по совместительству и говорит:

— Давай, доктор, шагай, принимай больного. Запиши, поставь диагноз, назначь лечение.

Было и радостно и тревожно от проснувшегося чувства ответственности за жизнь человека. К счастью, поставить первичный диагноз было не сложно. У больного — яркая клиника желчнокаменной болезни.

Врач на ходу выслушал, он куда-то спешил и ободряюще бросил:

— Все верно, продолжай в том же духе.

Чтобы еще раз убедиться в правильности своих действий, подстраховался, подошел к другому хирургу. Но и он меня ободрил.

Хирург М. Л. сразу к себе не располагает. Но это только внешне. Он серьезно болен. На самом деле какого открытого и доброго сердца этот человек! Он всем помогал и словом и делом. С ним легко оперировать. На операциях движения его рук всегда ровны, кажется, он не нервничает. Вокруг него всегда так и вьются наши ребята.

Вчера заведующий отделением оказался не в состоянии решить один из постоянно возникающих в клинике рабочих вопросов, накричал, впрочем, в такой ситуации трудно не сорваться: дежурная медсестра не выполнила назначения. Однако кто виноват—в отпуск ушло больше половины сестер отделения, да и штат укомплектован не полностью. А отвечать за все руководителю. Сестры дежурят через сутки это любого вывымотает. Разрядил обстановку М. Л.:

— Коллеги, его тоже понять нужно. Нагоняй от начальства получает за невыполненную работу он. Так что давайте, как бы трудно ни было, приложим максимум усилий. Нужно сделать невозможное, может, даже и в ущерб себе, но на пользу больным.

Да, недостаток медицинских кадров среднего звена — это проблема, и очень серьезная, и теперь мы столкнулись с нею воочую, а не на лекциях по организации здравоохранения.

...Людмила Дмитриева выделяется из нашей среды каким-то особенным подходом к своей работе. Она серьезна. Ее путь к будущей врачебной деятельности был может и долог. После медучилища работала медсестрой несколько лет, потом поступила в институт. У нее семья.

Бытует такая мысль, что люди со средним медицинским образованием вырабатывают стереотипическое мышление — «фельдшеризм». Вот этот барьер у нее преодолен. И все от того, что она требовательна прежде всего к себе, а потом ко всем остальным.

**6 ИЮЛЯ.** У нас появилась маленькая традиция. Каждое утро мы встречаемся во втором вагоне электрички. Перебрасываемся шутками. Потом разговор затихает. Мы дремлем, досматриваем оставленные дома сны. Только одна неутомимая Люба Черникова все пытается кому-нибудь рассказать о событиях прошедшего дня.

...У нас мало-помалу сложился коллектив. Пять человек — пять разных характеров, но все они сплелись в единое прочное целое. Вот мы этим и становимся сильны. Девушки языкасты, грызут за любую промашку, но и поддержат, если кто оступится, обязательно отметят, если кто справился с заданием лучше, чем они.

Чувствуется — мы постепенно становимся взрослыми.

Но вот мы в следующей точке нашего путешествия по практике. Белоснежное четырехэтажное здание, оборудованное по последнему слову техники — роддом, построенный на средства Всесоюзного Ленинского субботника, проведенного в 1977 году.

Нас многое удивляет. Оказывается, все то, чему нас учат в институте, существует на практике: строжайший санитарный режим, санобработка медицинского персонала, обязательные маски. Чтобы перейти из отделения на отделение, надо надеть «выходной» халат и прочее и прочее.

Возглавляет это прекрасное учреждение О. С. Шишкина, в прошлом доцент кафедры акушерства и гинекологии. Строго в этом роддоме. Но такова необходимость. И неукоснительное соблюдение медико-санитарных норм оборачивается результатом. Гнойно-септические заболевания наблюдаются здесь менее чем у 1 процента пациенток.

У коллектива роддома тесные контакты с ленинградскими институтами. Ежегодно высококвалифицированные специалисты выезжают во Всеволожск, читают лекции для врачей. А это очень важно и полезно. Коллектив здесь еще очень молод.

**16 ИЮЛЯ.** Родился маленький человек! Ему помогли люди в белых халатах. Роды были осложненные: токсикоз, узкий таз, в прошлом — кесарево сечение.

Повторная операция — и опять кесарево сечение. Все ради жизни этого маленького гражданина. Ради счастливых слез матери.

Маленький, весь розовый, малыш кричит. Акушерка приговаривает:

— Громче, кричи. Пуще, кричи. Дуй, что есть мочи, развивай легкие!

Получилось бы справедливо, если первое слово, которое сумел бы выговорить человек, — было «спасибо». «Спасибо» миру, который он видит и слышит; и людям в белых халатах, обязательно в доброй стороне этого мира. И к ним обращался бы новый человек с благодарностью.

...При первом взгляде Ирина Рык кажется странноватой. Уж очень она доверчива и открыта. Некоторые замечают, что смотрит на жизнь она без спексиса, и это, мол, плохо. Но, по-моему, Ира просто честнее иных скептиков, не умеет она, как говорится, вовремя подольстить, никогда не нагрубит. Для обывателя такой человек — хоть и добрый, но обречен быть просто неудачником, который ничего не может для себя выгадать, поудобнее устроиться. Но, к счастью, мир стоит не на обывательских суждениях.

**22 ИЮЛЯ.** Последний цикл по терапии. Стали понемногу уставать. Усталость эта не от работы, а от непривычного ритма.

Мы совершаем обход больных. В девятой палате — больные, перенесшие острый приступ инфаркта миокарда. Но держатся они молодцами. Врач внушил им веру в выздоровление.

— Доктор, можно уже ходить? — говорит больной Шевляков — сероглазый мужчина с огромными усами, — чувствую себя отлично.

— Можно, но потихоньку-полегоньку. У вас все отлично, однако спешить не надо. Все в свое время.

— Доктор, спасибо! У понял. Хотите вам анекдот расскажу?

Через две минуты все смеются, долго не успокаиваясь после шутки балагура.

...В ординаторской скрипят перья. Пишем дневники историй болезни. Обсуждаем принципы лечения. Схем лечения много, но всегда нужно выработать индивидуальный подход к каждому больному, избрать тот метод лечения, который ему поможет.

ПОСЛЕДНИЙ ДЕНЬ. Он зачетный. После каждого цикла мы «наваливались» на дневники. Не вставали со стула по нескольку часов кряду. Особенно старалась Люба. У нее столько было впечатлений, что не хватало бумаги, и она вставляла новые листы в дневник.

— Да, мы, как шахтеры, выдаем «на-гора» информацию. В конце дневника есть сноска «замечания и пожелания студента по производственной практике». Напишем: «Прошу увеличить в объеме дневник», — шутят ребята.

До зачета остался час, когда нас пригласили на вскрытие. Больному был ошибочно поставлен диагноз. Неправильно проведено лечение. Итог — остановлен бег жизненного времени человека.

Люди открыли законы сохранения энергии, массы, но до сих пор не открыт закон сохранения человеческого времени. Врачу не прощаются ошибки, если из-за них обрывается самое дорогое в природе и такое хрупкое — человеческая жизнь.

Врачу много дано, но очень многое с него спрашивается. И это понятно. Ведь борьба за жизнь больного — это борьба за сохранение времени жизни человека.

...Грустно было расставаться с больницей. Но нужно — для того, чтобы снова засесть за учебники. Теперь особенно ясно стало — усерднее заниматься, настойчивее овладевать знаниями, они так необходимы. Больше знаний, крепче они — меньше ошибок у постели больного. Это аксиома.

# *Не легче, чем в поле*

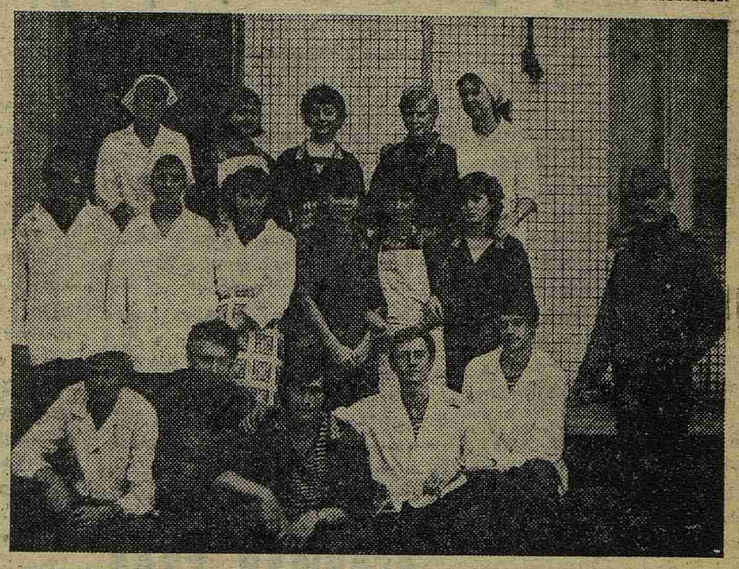

**КАЖДОЕ утро семьсот студентов, семьсот бойцов ССХО «Глинки-83» выходили работать на поля совхоза «Федоровское», чтобы обеспечить жителей нашего города высококачественной морковью. Но без кухонной бригады они бы, конечно, были никуда не годные работники.**

**Работа на кухне, особенно с непривычки, трудна и сложна: и с оборудованием надо управляться, и технологию приготовления пищи соблюдать нужно неукоснительно, но главная трудность — суметь правильно, экономично распределить рабочее время. В этом смысле мы получили возможность в «Федоровском» многому научиться и с трудностями со временем справились. Помогли нам наставники — Н. Л. Скворцов и Ю. П. Омельянович.**

**Сейчас мы с волнением вспоминаем радости и огорчения отрядной жизни: как сгорел первый завтрак и как мы, не вешая при этом носа, взялись исправить положение. Мы учились на ошибках, забывали иногда о сне и всегда, в любых условиях, кормили наших работников вкусно и сытно.**

**Не забыть той радости, которая охватила нас, когда бойцы впервые благодарили нас за приготовленный обед!**

**Кто-то, может быть, считал или считает, что на кухне работать легче, чем в поле. Это, разумеется, не так, горячие деночки случались и у нас. Поддерживала нас в испытаниях дружба. Вместе работали, вместе отдыхали.**

**В коллективе все радости были значительными, а неудачи казались преходящими.**

**Т. ЖЕМЧУЖИНА,**
**студентка 135-й группы,**
**бригадир кухонной бригады ССХО «Глинки-83»**

● **ИНФОРМАЦИЯ В НОМЕР**

# Состоялся прием

**5 октября в зале Ученого Совета состоялся прием, устроенный администрацией 1-го ЛМИ по случаю 34 годовщины образования ГДР.**

Член-корреспондент АМН СССР, заведующий кафедрой факультетской терапии, профессор В. А. Алмазов, выступая, высоко оценил деловые и по-дружески теплые отношения сотрудников института и студентов из ГДР.

Один из старейших профессоров института А. И. Айвазян рассказал о вкладе, который внесли в развитие народного здравоохранения ГДР воспитанники 1-го ЛМИ.

В ответных выступлениях студенты из ГДР выразили чувство огромной благодарности профессорам и преподавателям института, которые щедро делятся своим опытом и знаниями.

В заключение проректор 1-го ЛМИ по международным связям, доцент А. В. Шабров пожелал нашим друзьям из ГДР успехов в учебе, в делах общественных и дальнейшего процветания их Родины — первого в мире немецкого социалистического государства.

**Н. КАМАЕВА,**
**корреспондент «Пульса»**

Наш адрес: 197089, Ленинград, ул. Льва Толстого, 6/8.
Телефоны: городской тел. 238-71-13, местный 113.

Ордена Трудового Красного Знамени типография им. Володарского Лениздата, Ленинград, Фонтанка, 57.
М-25364 Заказ № 9192

И. о редактора С. М. БАЛУЕВ