Библиотека 4

35-ЛЕТНИЙ ЮБИЛЕЙ СТАРЕЙШИХ ПРОФЕССОРОВ — праздник всей нашей общественности

Пролетарии всех стран, соединяйтесь.

ПУЛЬС

Орган Партийного комитета 1-го Ленинградского Медицинского института.
Выходит 1 раз в декаду ❋ Адрес редакции: Ленинград, Улица Льва Толстого № 6/8

№ 8 (129) **29 марта** Цена 10 коп.

Сегодня институт и вся общественность празднуют 35-летний юбилей научной, общественной и педагогической деятельности профессоров Г. Ф. Ланга, В. Ф. Мартынова, К. К. Скробанского и В. В. Чирковского

ВЫКОВЫВАЙТЕ ЛУЧШЕГО В МИРЕ ВРАЧА

Растет и крепнет изо дня в день наша великая социалистическая родина, растет культура и благосостояние трудящихся масс.

Громадная задача стоит перед нашим Институтом в деле подготовки кадров — дать в ближайшие годы тысячи новых высококвалифицированных врачей. Такова задача.

В выполнении этой задачи вам, юбилярам-ветеранам медицинской науки, принадлежит ведущая роль.

Приветствуя Вас в Ваш 35-тилетний юбилей, желаем еще многие годы плодотворной работы в деле борьбы за советского врача — лучшего специалиста в мире, в деле борьбы за передовую социалистическую науку.

ПАРТКОМ.

НАШ ПРАЗДНИК

Союз советских республик достиг величайших побед на фронте борьбы за построение бесклассового социалистического общества.

VII Всесоюзный с'езд советов и II всесоюзный с'езд колхозников, проходившие под знаком небывалого под'ема творческой энергии многомиллионных трудящихся масс, показали всему миру, что лозунг тов. Сталина «догнать и перегнать капиталистические страны в технико-экономическом отношении» осуществляется быстрыми темпами.

СССР — страна передовой промышленности и крупнейшего в мире земледелия становится страной передовой культуры.

Всеобщее обязательное обучение и осуществление в основном сплошной грамотности, резкое снижение общей и детской смертности и ежегодный прирост трех миллионов населения, развитие во всех многогранных формах советского искусства и литературы, триумф социалистической культуры в национальных республиках, характеризуют поистине гигантский поступательный ход культурной революции в нашей стране.

Выращивание активных строителей социализма, забота о людях и в первую очередь, о людях, овладевших техникой, стало самым почетным делом в Советском союзе.

1-й Ленинградский медицинский институт, выросший за годы Октябрьской революции в крупнейший медвуз СССР, призван выращивать тысячи советских врачей, командиров здравоохранения.

Качество подготовки врачебных кадров обеспечивается огромной помощью со стороны партии и правительства делу высшего медицинского образования, мобилизацией общественности вуза на выполнение ответственных задач, честной и преданной работой преподавательских и в первую очередь профессорских кадров.

И ПОТОМУ, КАК СВОЙ БОЛЬШОЙ ПРАЗДНИК, 1-й ЛЕНИНГРАДСКИЙ МЕДИЦИНСКИЙ ИНСТИТУТ ОТМЕЧАЕТ 35-ЛЕТИЕ ВРАЧЕБНОЙ, НАУЧНО-ПЕДАГОГИЧЕСКОЙ И ОБЩЕСТВЕННОЙ ДЕЯТЕЛЬНОСТИ КРУПНЕЙШИХ РАБОТНИКОВ МЕДИЦИНСКОЙ НАУКИ, СВОИХ ЛУЧШИХ ПРОФЕССОРОВ Г. Ф. ЛАНГА, В. Ф. МАРТЫНОВА, К. К. СКРОБАНСКОГО И В. В. ЧИРКОВСКОГО.

Организаторы и энтузиасты, овладевшие в совершенстве высотами медицинской науки, они в течение многих лет отдают беззаветно все свои силы и знания родному для них делу — подготовке советских врачей и научно - педагогических кадров.

На этом поприще плодами их работы являются тысячи врачей, сотни подготовленных ими научно-педагогических работников, в том числе десятки профессоров, работающие во всех уголках нашей необ'ятной страны.

Обладая огромной научной эрудицией, они обогатили и обогащают медицинскую науку десятками ценных научных трудов, создали свои научные школы.

Плодотворная работа проведена ими в деле строительства родной для них высшей медицинской школы.

Достаточно отметить работу проф. Г. Ф. Ланга в качестве члена правления, а затем директора Ин-та, проф. В. Ф. Мартынова в деканате, проф. К. К. Скробанского в качестве ректора Института, проф. В. В. Чирковского — в качестве зав. учебной частью 1-го Ленинградского мединститута.

И в настоящее время все они принимают активное участие в работе Ученого Совета, в разработке всех важнейших учебно-методических и научных вопросов института.

Велики и ответственны задачи 1 ЛМИ.

Дать Стране советов во второй пятилетке три тысячи, а в третьей — пять тысяч советских врачей, вырастить сотни молодых ученых энтузиастов; сделать 1 ЛМИ крупнейшей лабораторией научной медицинской мысли — таковы генеральные задачи ин-та.

В дни славного 35-летнего юбилея дорогих наших профессоров мы высказываем твердую уверенность в том, что в разрешении этих задач они будут в авангарде строителей института и их опыт и знания еще долгие годы будут служить делу культурной революции в нашей стране.

ДИРЕКЦИЯ ИНСТИТУТА, ПАРТКОМ.

ВЕТЕРАНАМ НАУКИ

В день 35-летнего юбилея приветствуем Вас — ветеранов науки.

Ваш неиссякаемый энтузиазм заставляет нас — молодежь еще больше напрячь свои силы в деле борьбы за овладение высотами знаний.

Желаем Вам еще долгие годы здравствовать, выковывая новые тысячи командиров здравоохранения.

Комитет ВЛКСМ.

СЛАВНЫМ ЮБИЛЯРАМ

Местком 1 Ленинградского Медицинского института в день 35-летия старейших профессоров института Г. Ф. Ланга, В. Ф. Мартынова, К. К. Скробанского и В. В. Чирковского горячо приветствует юбиляров и желает им еще долгие годы служить делу воспитания советских врачей, делу социалистической науки.

Тысячи советских врачей, выпущенных нашим институтом, под Вашим руководством понесут во все концы Советского союза знания, необходимые для борьбы за здоровье трудящихся нашей великой родины.

Пламенный привет славным юбилярам!

МЕСТКОМ 1 ЛЕНИНГРАДСКОГО МЕДИЦИНСКОГО ИНСТИТУТА.

БОРЦАМ ЗА ВЫСОКОКАЧЕСТВЕННУЮ ПОДГОТОВКУ врачей

Славным юбилярам-профессорам краснознаменного 1-го ЛМИ Г. Ф. Ланг, В. Ф. Мартынову, К. К. Скробанскому, В. В. Чирковскому в день их 35-летнего юбилея научной, педагогической и общественной деятельности профком от лица 4-тысячного коллектива студенчества шлет пламенный привет.

Имена 4 юбиляров хорошо известны студенчеству, как имена подлинных борцов за высококачественную подготовку советского врача.

Студенчество желает юбилярам еще много-много лет работать на пользу соцстроительства и дела здравоохранения.

ПРОФКОМ

ПРИВЕТСТВИЕ „ПУЛЬСА“

Вам, командирам науки, вам, славным юбилярам, в день 35-летнего вашего юбилея научной, общественной и педагогической деятельности, редакция газеты „Пульс“ шлет пламенный привет!

Желаем еще долгие годы работать на благо социалистической родины, на дело охраны здоровья трудящихся.

Редакция газеты „ПУЛЬС“.

ЖИВИТЕ ЕЩЕ МНОГИЕ ГОДЫ, ДОРОГИЕ ЮБИЛЯРЫ, НА ПОЛЬЗУ НАШЕЙ ВЕЛИКОЙ СОЦИАЛИСТИЧЕСКОЙ РОДИНЫ, НА БЛАГО ТРУДЯЩИХСЯ

Георгий Федорович Ланг

Георгий Федорович ЛАНГ родился в 1875 году. По окончании гимназии в 1894 году он поступает в Военно-медицинскую академию, которую оканчивает в 1899 году. Тогда же по конкурсу он был оставлен для усовершенствования в диагностической клинике профессора Яновского.

В 1901 году защищает докторскую диссертацию, после чего, в течение двух лет (1903 и 1904 гг.) пребывает за границей, работая в клиниках крупнейших клиницистов (Крель, Видаль, Ф. Краус, Ф. Миллер) и в Пастеровском институте. Этот период работы у лучших руководителей внутренней медицины послужил той основной базой, на которой развивался врач — клиницист.

Дальнейшая научная работа Георгия Федоровича продолжается в лаборатории физиологической химии проф. Салазкина.

В 1905 году он приват-доцент В. М. А., а в 1907 году Женского медицинского института.

С 1919 года профессор ГИМЗа, а с 1922 года занимает кафедру факультетско-терапевтической клиники 1 ЛМИ. Таков последовательный путь Георгия Федоровича.

За это время из него создается ученый клиницист-терапевт, который как исследователь посвящает много труда вопросам физиологии и паталогии кровообращения, физиологии и паталогии кровотворения. Этим областям посвящены основные работы Георгия Федоровича и его учеников.

В вопросах кардиологии и гематологии Г. Ф. ставит себе задачей издание проблем, имеющих большое социальное значение. Им и его школой развертываются такие кардинальные главы, как атеросклероз, висцеральный ревматизм, сердечно-сосудистые неврозы, гипертония, анемия и т. д.

Под руководством Г. Ф. развертывается клиническое наблюдение и эксперимент. При этом, основным свойством работ, выходящих из школы Г. Ф., является их строгая плановость и системность.

Рядом с академическим проходит другой путь Георгия Федоровича.

С 1906 года Георгий Федорович поступает в Петропавловскую больницу — ныне больницу имени Эрисмана и в ней проделывает последовательно весь путь, от сверхштатного ординатора до заведующего терапевтическим отделением.

Пройдя все стадии развития больничного врача, Георгий Федорович, владеющий прекрасным знанием больничного дела, становится в 1924 году главным врачом больницы имени Эрисмана. Георгий Федорович принял в заведывание старую, запущенную больницу, грязную, переполненную хрониками.

В короткий срок времени Георгий Федорович создал план полной реконструкции больницы. С содействием крупного архитектора А. И. Гегело и при близком участии Ю. Ю. Джанелидзе, добившись нужных ассигнований, Георгий Федорович провел перестройку старых и постройку новых отделений больницы, основной базы нашего института.

Георгий Федорович никогда не противопоставлял больницу институту, он всегда сочетал в единое

гармоничное целое работу этих двух учреждений.

Эту идею он проводил постоянно, как в своей повседневной работе в клинике, так и на административном посту главного врача больницы и директора 1-го ЛМИ, который он занимал с 1928 года по 1929 год.

В своей работе, таким образом Г. Ф. шел уже давно по пути объединения этих двух учреждений, путем получающего сейчас свое законченное оформление.

Знаток больничного и лечебного дела Г. Ф. строит преподавание на сочетании высококачественного, клинического изучения с работой студента в поликлинической обстановке. Наряду с принципиальными методическими вопросами преподавания Г. Ф. дважды избирается в члены Ленинградского Совета (12 и 14-й созывы). Он постоянный консультант Горздравотдела до делам больничного строительства и медицинского преподавания.

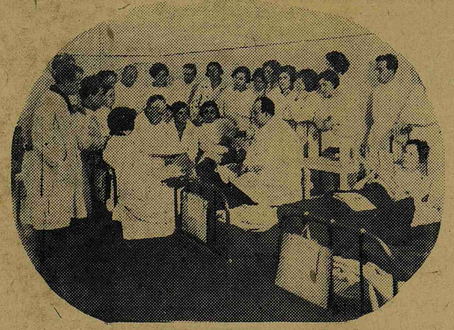

В клинике профессора Ланга

С 1920 года Г. Ф. работает неустанно над восстановлением научно-медицинской работы в нашей стране. Он деятельный участник и организатор конференций, специальных журналов, терапевтического общества и т. д.

С 1930 года Г. Ф. бессменный председатель Ленинградского терапевтического общества. Он член правления всесоюзного общества «Терапевтов», организатор очередных с'ездов и докладчик по программным вопросам, являющимся авторитетом для терапевтов всей страны.

Как руководитель терапевтической мысли в стране, Георгий Федорович проводит громадную работу по подготовке врачебных кадров.

Четкость мысли, ясность, богатейшая эрудиция, вместе с тем требовательность в работе, создали вокруг Г. Ф. славу лучшего руководителя — врача, в деле врачебного усовершенствования. Георгий Федорович лично руководит работой аспирантов, ассистентов, экстернов.

Одновременно Георгий Федорович проводит большую работу по составлению руководств для студентов-врачей.

В 1911 году им написана глава об исследовании органов кровообращения в учебнике «Основы клинической диагностики» (Рет, Левин и Высокович), систематически перерабатываемая им при каждом новом издании.

С 1927 года он редактирует совместно с Д. Д. Плетневым «Частную паталогию и терапию внутренних болезней», С. С. Кончаловским и Н. Д. Стражеско он редактирует с 1935 года 10-томное руководство по частной паталогии и терапии. Георгий Федорович редактор терапевтического отдела БМЭ.

В лице Георгия Федоровича Ланг Советский союз в целом, а наш институт в частности, имеет первоклассного ученого руководителя научной работы, первоклассного диагноста и терапевта, первоклассного организатора больничного дела и медицинского преподавания, первоклассного организатора научной жизни в Ленинграде и СССР, государственного деятеля в деле здравоохранения с огромным размахом инициативы.

Проф. М. Д. ТУШИНСКИЙ.
Доцент М. И. ХВИЛЬВИЦКАЯ.

Мы любим простые и ясные лекции Василия Федотовича

После зимних каникул у нас начались лекции по гистологии, которые читал профессор Василий Федотович **Мартынов.**

Всех нас поразила **простота и ясность изложения этих лекций,** которые собирали всегда внимательных и благодарных слушателей.

На лекциях Василия Федотовича мы больше чем где бы то ни было имеем возможность записать и варьировать излагаемый материал.

Сегодня общественность нашего института отмечает **35-летний юбилей одного из старейших профессоров нашего института и руководителя кафедры гистологии и эмбриологии Василия Федотовича Мартынова.**

От имени всех студентов, слушающих лекции В. Ф., шлю юбиляру горячее поздравление и желаю **много лет здравствовать и учить нашу советскую молодежь.**

Студент 1 курса 8-й группы
ИВАНОВ В. Н.

ВАСИЛИЙ ФЕДОТОВИЧ **МАРТЫНОВ**

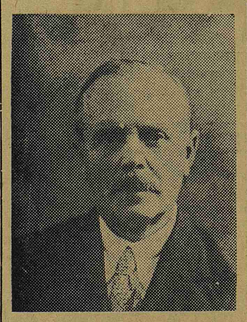

Исполнилось 35 лет научной, педагогической и общественной работы профессора **Василия Федотовича Мартынова** в стенах 1-го ЛМИ (бывшего женского медицинского института).

Василий Федотович родился в 1872 году. В 1896 году он окончил естественное отделение физико-математического факультета Петербургского университета и в этом же году выходит его первая научная работа.

В 1899 году В. Ф. оканчивает медицинский факультет Киевского университета и с этого же года начинает свою работу в женском мединституте в качестве прозектора при кафедре гистологии у одного наиболее выдающегося русского гистолога — профессора А. С. Догеля.

В 1913 году Василий Федотович защищает диссертацию на степень доктора медицины. После смерти профессора А. С. Догеля в 1921 г. В. Ф. начинает читать курс и утверждается профессором по кафедре гистологии и эмбриологии.

Научная работа профессора В. Ф. Мартынова посвящена преимущественно изучению периферической нервной системы, техникой исследования которой он владеет в совершенстве. Им описаны концевые нервные аппараты в многочисленных органах животных и человека, и в области изучения периферической нервной системы, он является одним из выдающихся специалистов.

Большое значение имеют его работы по нервам раковых опухолей, впервые доказавшие наличие иннервации в злокачественных новообразованиях. В последнее время В. Ф. много работает по вопросам влияния ОВ на периферические нервы.

В течение всей своей деятельности В. Ф. проявляет чрезвычайное внимание к постановке учебно - педагогической работы на кафедре, его всегда можно найти в лаборатории, он входит во все мелочи педагогической работы и благодаря большому опыту и энергии прекрасно поставил учебную работу на кафедре.

В лаборатории Василия Федотовича непрерывно ведется интенсивная научная работа. Работает всегда много молодежи; им воспитан ряд молодых научных работников, из которых некоторые занимают должности руководителей научно - исследовательских учреждений.

Исключительно чуткое отношение В. Ф. ко всему персоналу кафедры, внимательное, чисто товарищеское отношение ко всем своим помощникам создало на кафедре дружную рабочую атмосферу, спаяло крепкий коллектив.

Нельзя не отметить и той исключительной любви и уважения, которыми пользуется Василий Федотович у студенчества. Это прекрасное взаимопонимание между студентами и профессором — один из лучших залогов продуктивной работы кафедры.

Как активный общественник В. Ф. проявил себя еще в дореволюционное время, являясь одним из организаторов и председателем кассы взаимопомощи служащих. В послереволюционный период В. Ф. активно ведет общественную работу, избирается членом Ленсовета и принадлежит к числу профессоров, активно помогающих партии и советской власти в деле строительства высшей школы.

До сих пор Василий Федотович сохранил исключительную бодрость и работоспособность, являясь примером для молодых работников кафедры.

Сотрудники кафедры гистологии и эмбриологии поздравляют дорогого учителя, руководителя и друга с юбилейной датой и желают ему и дальше сохранить бодрость, силу и творческую энергию, которыми так богата его натура.

Доцент З. КАЦНЕЛЬСОН, Приват-доцент — С. Я. ЗАЛКИНД, Ассистенты: С. Т. СКОБЛЕНОК, И. РИХТЕР, Н. ГРИГОРЬЕВ. Аспирант: В. БАШИНСКАЯ.

КОНСТАНТИН КЛЕМЕНТЬЕВИЧ **СКРОБАНСКИЙ**

К. К. Скробанский родился в 1874 г. в Бессарабской губ. Окончив в 1898 г. Военно - медицинскую академию со званием «лекаря» с отличием, он по конкурсу был оставлен при академии на 3 года.

В 1901 г. защитил диссертацию на тему «К вопросу о заживлении некоторых ранений кишечника», в следующем году был послан по конкурсу конференцией академии в двухгодичную заграничную научную командировку.

В 1902 г. К. К. избирается профессором акушерско - гинекологической клиники бывшего женского медицинского института в Петербурге. К. К. написано лично свыше 130, а вместе с учениками свыше 350 научных трудов.

Можно сказать, что нет буквально ни одной актуальной проблемы акушерства и гинекологии, в которой К. К. не проявил бы творческой активности и не оставил бы глубокого следа.

Во многих вопросах он был новатором, пробивавшим новые пути и преодолевавшим консерватизм существовавших взглядов.

Такова его премированная работа по эклампсии, ряд вопросов из области оперативной гинекологии, раковой проблемы, методика зашивания брюшной полости наглухо без применения дренажа после гнойных операций, методика обезболивания, борьба с злоупотреблением кесарским сечением и т. д. и т. д.

Значительное количество выступлений и трудов К. К. посвятил научной разработке самых разнообразных проблем по охране материнства. К. К. является научным руководителем громадной работы по охране материнства в качестве заведывающего кафедрой Лен. института ОММ.

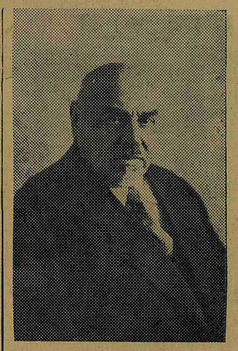

К. К. является одним из организаторов и активнейших работников противораракового общества и 1-го с'езда по борьбе с раковыми заболеваниями. С 1908 г. и по настоящее время К. К. является бессменным членом правления Лен. акуш. гинеколог. об-ва, состоя в течение многих лет бессменным редактором журнала «Акушерство» и женские болезни». К. К. — организатор и активнейший участник всех всесоюзных гинекологических с'ездов, совещаний, конференций и т. п.

В тяжелые годы разрухи К. К. выдвигается профессорско - преподавательским составом и студентами в административный аппарат нашего института, занимая в период с 1917 г. по 1928 г. включительно последовательно должности члена правления, проректора и ректора института, отдавая себя и всю свою энергию этому делу.

Громадные заслуги имеет К. К. в деле подготовки врачебных кадров и кадров научной смены.

К. К. превратил возглавляемую им клинику в образцовое научно-лечебное учреждение, куда стекаются для усовершенствования врачи со всех концов Союза.

В его клинике применяются все новейшие методы исследования, вошедшие в обиход западно-европейских клиник, и подвергается научной и практической разработке целый ряд животрепещущих вопросов нашего советского здравоохранения.

Недаром К. К. считается ведущим гинекологом Союза и крупнейшим деятелем на широкой арене охраны материнства во всесоюзном масштабе, широко известным и за пределами нашей страны.

Необычайная чуткость и трогательное отношение к своим сотрудникам, обращающимся к нему за советом и нравственной поддержкой, невольно заставляют уважать и любить К. К.

Пожелаем же дорогому Константину Клементьевичу, горячо любимому учителю и другу, сохранить в дальнейшем на многие, многие годы силы, энергию и здоровье, необходимые для процветания нашей науки и блага советской женщины.

К. Н. РАБИНОВИЧ, Д. Ф. ГЛАЗ, Е. Д. ТИМОФЕЕВ.

ТОВАРИЩ И ВОСПИТАТЕЛЬ

Студенчество нашего вуза празднует 35-летний юбилей научной, врачебной, педагогической и общественной работы многоуважаемого и любимого профессора **Константина Клементьевича Скробанского.**

Обладая блестящим ораторским талантом, эрудицией и умением живо и образно осветить трактующий вопрос, вы овладеваете аудиторией, вы заставляете с большим вниманием и интересом, с начала до конца, выслушивать вашу красочную, глубоко содержательную лекцию.

Вы в своих лекциях знакомите нас с новейшими достижениями науки в области акушерства. Вы, Константин Клементьевич, умеете сложный материал преподносить понятным, простым языком.

Вы большой энтузиаст. Мы никогда не чувствовали в вас усталости, у вас нет излюбленных тем, а, наоборот, каждая тема-лекция проходит живо и интересно, везде трепещет «патриотизм» к акушерству.

Мы, студенты, чувствуем в вашем лице нашего близкого товарища-воспитателя и всегда по любому вопросу получаем ответ.

Желаем вам многие годы работать для процветания нашей науки, для подготовки высококачественных специалистов социалистического здравоохранения.

Студ. IV курса СЛАВИН.

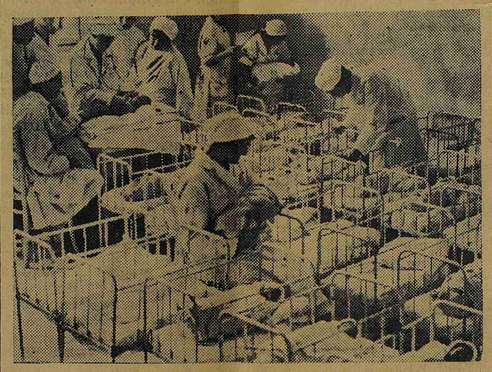

В клинике профессора Скробанского

Василий Васильевич Чирковский

В краткой газетной заметке трудно осветить с достаточной полнотой 35-летнюю деятельность профессора **ЧИРКОВСКОГО** — на столько она разнообразна и многогранна.

Свою научно - исследовательскую, педагогическую деятельность он начал в 1899 году в главной клинике Казанского университета под руководством одного из первых и виднейших основоположников научной офталмологии в России проф. Е. В. Адамюка.

С первых шагов своей деятельности проф. Чирковский проявил себя как исключительно талантливый исследователь и преподаватель.

Защитив в 1904 году свою блестящую диссертацию на тему: «К вопросу об иннервации движения зрачка», проф. Чирковский в дальнейшем был неоднократно командирован за границу, где имел возможность талантливо продвигать научно-исследовательскую работу в ряде первоклассных клиник и лабораторий Европы.

Научно-исследовательская деятельность проф. Чирковского, блестяще продолжаемая по настоящее время, касается разнообразных проблем офталмологии. Им лично опубликовано свыше 60 исследований, а его учениками под его руководством около 200.

Среди работ проф. Чирковского, помимо исследований, посвященных вопросам физиологии, паталогической анатомии и клинике, болезни глаза особо видное место занимают многочисленные работы по бактериологии глаза и трахоме, в области которых проф. Чирковский является общепризнанным авторитетным исследователем не только в СССР, но и за пределами Союза.

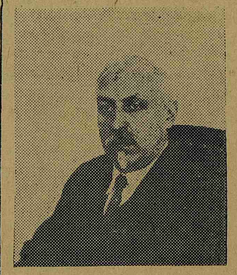

Около 20 исследований проф. Чирковского посвящены изучению различных сторон проблемы трахомы, которой он занимается на протяжении всей своей 35-летней деятельности.

Синтезом этих работ по трахоме является его блестящая первая на русском языке монография «Трахома», которая в этом году выйдет вторым изданием.

Последних 4 года проф. Чирковский посвящает изучению вопросов нервной трофике глаза.

Большие заслуги имеет проф. Чирковский в деле подготовки врачебных и научных кадров.

Превосходный лектор, обладающий огромным опытом преподавания и эрудицией, он в глазной клинике 1ЛМИ [illegible] в клиниках Нижнего и Казанского университетов, поставил преподавание на исключительную высоту, привлекая к клинике массу студенчества и врачей.

За время профессорской деятельности В. В. Чирковского, под его руководством свыше 60 врачей получили систематическое специальное офталмологическое образование в качестве ординаторов, интернов, аспирантов и ассистентов; ряд кафедр медицинских вузов СССР возглавляется в настоящее время его учениками.

Большие контингенты врачей — окулистов прошли, под руководством профессора Чирковского, курсы усовершенствования в возглавляемом им в течение семи лет трахоматозном институте гор. Казани.

В течение последних 3-х лет он выезжает в Чувашскую и Удмуртскую Республики, занимаясь на месте подготовкой антитрахоматозных врачебных кадров.

Как врач он является блестящим клиницистом, уделяющим много времени и сил вопросам оздоровления и лечения широких трудящихся масс.

Проф. Чирковский лучший общественник: член ЦИКа Татарской Республики ряда созывов; член локального бюро и Центрального Совета СНР; консультант по организации глазной помощи при Наркомздраве Татарской республики и Чувашской Республики; член редакционной коллегии «Советского вестника офталмологии», «Архив офталмологии», «Вопросов трахомы» и «Большой медицинской энциклопедии»; организатор ряда офталмологических с'ездов, совещаний, конференций; ректор Казанского университета; проф. проректор по учебной части 1-го ЛМИ; зам. председателя Совета и член квалификационной комиссии 1-го ЛМИ — таковы главнейшие этапы в общественной работе проф. Чирковского.

Заканчивая этот беглый очерк, проф. Чирковского, **мы, его ученики и сотрудники, счастливы приветствовать дорогого юбиляра и принести ему сердечные поздравления, пожелания бодрости и сил для столь же плодотворной деятельности на много, много лет.**

Сотрудники глазной клиники.

В клинике профессора Чирковского

ПРИМЕРНЫЙ РУКОВОДИТЕЛЬ, ЗАМЕЧАТЕЛЬНЫЙ ЧЕЛОВЕК

Юбилейные дни бывают редко. И в эти юбилейные дни принято говорить всегда хорошее, но вот производовещания бывают часто и на них обычно студенты нападают на клиники, а клиники на студентов.

А тут получилось так, что одно из производовещаний студентов V курса в глазной клинике почти совпало с юбилеем, и оказалось, что совершенно непринужденно на производовещании было юбилейное настроение.

Василий Васильевич **Чирковский** как руководитель клиники был виновником этого настроения. Клиника хорошо переключилась на лекционный метод. Еще в прошлом семестре нас тянули семинарами, а сейчас все построено на самостоятельной работе студентов.

В прошлом семестре нас «накачивали» теорией, а в этом дали интересную практическую работу. По предложению Василия Васильевича, нам **вместо курирования дали амбулаторию, и оказалось, что это было очень удачно.** Мы видели много разнообразных больных, мы много работали самостоятельно.

Василий Васильевич как лектор стоит на той же большой высоте.

На V курсе посещение лекций не обязательно и большое количество всегда присутствующих на лекциях студентов характеризует лектора.

У Василия Васильевича слушателей всегда много. **Его лекции интересны, хорошо и широко ориентируют студента в основном материале.**

Эти лекции сопровождаются демонстрациями больных и эпидиоскопическими иллюстрациями.

По не одними лекциями ограничивается знакомство В. В. со студентами.

В. В. заглядывает на проверочные занятия и вытаскивает слабых, проверяет качество выпускаемого им врача. И это качество не плохое. По главным болезням — даже рецепты знают студенты.

Каждый студент — будущий врач — с большим уважением смотрит на седины юбиляра и желает ему и впредь столь же плодотворной работы.

Много сделал юбиляр. Его ученики уже стали профессорами и еще новые кадры хороших работников медицины будут свидетельствовать о замечательной деятельности юбиляра.

СТУДЕНТЫ V КУРСА.

ЛУЧШИХ УДАРНИКОВ В ПРОФКОМ

К перевыборам студенческих профорганизаций

Решением центральных организаций, перевыборы студенческих профорганизаций должны быть проведены до **15 апреля.** За этот период будут проведены отчетно-перевыборные собрания на группах и факультетах, при чем, на таких факультетах, как обще-медицинский, лечебный и фабфак — будут созданы профбюро, цель которых заключается в перенесении вопросов обслуживания членов союза **ближе к группам.**

Отчеты профоргов на группах должны носить исключительно серьезный характер и такие вопросы, как включение в 3-й тур Всесоюзного соревнования, проверка индивидуальных обязательств по нему, поднятие качества учебы, рост союзного членства, трудовая дисциплина группы, политучеба, культмассовое и бытовое обслуживание студенчества — должны быть положены в основу отчета каждого профорга.

Развернутая широкая самокритика по отчету не только обобщит хорошую работу профорга, но и поможет разоблачить не оправдавших доверие студенчества.

Отчеты профкома института о проделанной работе, за истекший год, будут поставлены на факультетских собраниях, где и будут выдвинуты кандидатуры в новый состав профкома.

Со времени последних выборов профкома прошло более 2-х лет. За это время институт значительно вырос, профорганизацией за это же время проведена безусловно большая работа, но многое еще не сделано, еще не исчерпаны возможности более лучшего обслуживания студенчества.

Проведем по-боевому массово-политическую кампанию перевыборов профорганизации.

Подвергнем беспощадной, деловой критике работу профкома и дадим профкому лучших ударников нашего ВУЗа.

М. ДАВЫДОВ.

ОБ ЭТОМ НАДО ПОДУМАТЬ

Прекращение выдачи казенных халатов на кафедре микробиологии может повести к чрезвычайно серьезным последствиям.

Собственные инфицированные халаты уносятся студентами домой, в них же иногда сразу же после практических работ студенты уезжают в хирургические клиники, где они зачастую работают.

Подумала ли об этом администрация кафедры микробиологии?

Л. ДРОБИНСКАЯ.
(студ. III курса 21-й гр.).

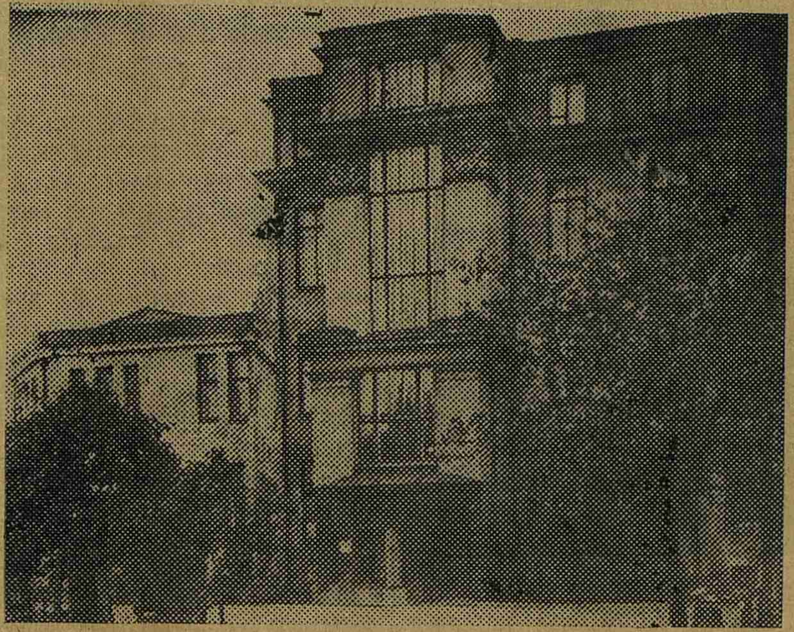

1-я хирургическая клиника

ПЕДИАТРАМ НУЖНА ПОМОЩЬ

Апрель... Один только апрель— весенний месяц остался до начала государственных экзаменов. И что же?

В централизованном порядке «накачивают» бедных пятикурсников до 7 часов лекциями—патфизиология, патанатомия, терапия, история партии... Но как же проводится самостоятельная работа выпускников?

Мало, очень мало таких, которые уже занимаются. Лечфак оказался впереди. Их, правда, взяли под крылышко **Джанелидзе** и **Черноруцкий,** а педиатры?.. Джанелидзе отказался, а у Черноруцкого мы не занимались.

Обещали взять под крылышко **Ланг** и **Шаак,** но еще только обещали, а время идет...

Кто же будет отвечать за качество педиатров?

Понятно, что каждый из нас сам отвечает за свою подготовку, но **нам нужна помощь больше, чем лечфаку.**

Наши искалеченные программы надо подлечить хотя бы в последнюю минуту. Нам нужна помощь, а не то получится «ни бэ, ни мэ, ни ОЗДПе»...

«ПЕДИАТР».

Хоркружок есть, но работы его не видно

Пора бы хоровому кружку показать настоящую работу. Можно создать сильный женский хор, при правильной работе кружка, а это зависит, конечно, от руководителя.

В настоящее же время **дисциплина кружка стоит не на должном уровне: студенты посещают собрания нерегулярно и многие даже намерены** уйти совершенно из кружка.

По-моему, основная причина незаинтересованности студентов в работе заключается в том, что **кружок ни разу не показал своей работы на вечерах,** члены кружка не чувствуют своей полезности; например, в прошлом году кружок работал довольно регулярно, но ни разу не показал своей работы.

Хоркружку нужно немедленно показать свою работу на наших вечерах.

ЯКОВЛЕВА.

О ПРОМТОВАРАХ, КОТОРЫЕ НЕ ПОЛУЧЕНЫ

Коопбюро, проснись,—ведь весна на дворе! Ведь новые промтоварные карточки вы выдали. Но увы, коопбюро спит...

Вы скажете, что я ошибаюсь. Дескать, коопбюро так активно работает: собирает паевые взносы, перерегистрирует паевые книжки, выдает промтоварные карточки и т. д.

А дальше что? Как что?

Вы получаете промтоварную карточку, по которой имеете право получить:

Пальто, костюм, брюки, обувь кожаную, обувь парусиновую, галоши, белье (3 талона), трикотаж, носки и чулки (2 талона), разные товары.

Но по этим талонам вы сможете получить вышеуказанные вещи только тогда...

Если вы располагаете свободным временем и **особым видом настойчивости и станете ежедневно ездить в магазин на Васильевский Остров, № 104.** Тогда определенно вы что-нибудь застанете.

Если же ездите раз в шестидневку, прощай, пальто и галоши! Ими уже обладают другие!

Вы злитесь и сердито спрашиваете:

— Когда будет новая партия товаров?

— Не знаю...

— А кто же должен знать, что и когда у вас бывает?

— У вас есть коопбюро, а у нас телефон, пусть звонят и узнают, что у нас есть...

И вы возвращаетесь вновь с пустыми руками.

Я думаю, что коопбюро давно уже должно позаботиться о снабжении студентов. Ведь дело не только в сборе марок, но и в распределении товаров.

Думаю, что не очень затруднительно для коопбюро держать связь с магазинами и информировать студентов института о полученных партиях промтоваров, вывешивая об'явления на доске.

Ф. К.

4 АПРЕЛЯ ОЧЕРЕДНОЕ ЗАНЯТИЕ ИНСТИТУТСКОЙ ЛИТГРУППЫ

19 марта состоялось первое организационное занятие литературно-творческого кружка института.

Выделенный горкомом писателей руководитель кружка т. **Свентицкий** ознакомил собравшихся с програмой занятий.

— Творческая лаборатория писателя, работа над классикой русской и иностранной, современная литература в свете решений 1-го с'езда писателей, литературно-творческая учеба членов кружка — в этом основные вопросы текущей работы.

Занятие прошло интересно и оживленно. Зачитывались и обсуждались произведения кружковцев, определялись индивидуальные задания.

Кружок, занимающийся три раза в месяц, **проводит очередное собрание 4 апреля в 6 часов вечера на кафедре судебной медицины.**

Товарищи, интересующиеся литературно-творческой работой, приглашаются заниматься в кружке.

В редакции «Пульса» производится запись.

ВАКСМАН.

ВНИМАНИЮ СТУДЕНТОВ

Все студенты, нуждающиеся в санаторно-курортном лечении, обязаны не позднее 20 апреля с. г. представить в здравпункт института санаторно-курортные карточки.

Бланки сан.-курортных карточек можно получить в здравпункте у доктора **Левитова.**

Все без исключения студенты, представившие свои сан.-курортные карточки в прошлом году и не направленные на курорт, должны явиться на прием к врачу здравпункта не позднее 5 апреля с. г.

Товарищи, не оформившие своих анкет в указанный срок, не будут учтены, как кандидаты на сан.-курортное лечение.

Все справки можно получить у тов. Кружновой в профкоме.

В 1-й день шестидневки с 5—7 час. вечера, во 2-й день шестидневки с 6—7 час. вечера, в 4-й день шестидневки с 4—6 час. вечера.

ПРОФКОМ.

ВНИМАНИЮ всех подписчиков на партпечать

Петроградское отделение СОЮЗПЕЧАТЬ сообщает о выходе в свет следующих партийных журналов:

Наименование журналов	За январь — март №№
Большевик	1, 2, 3
В помощь партучебе	1, 2, 3, 4, 5
Комм. Интернационал	1, 2, 3, 4
Коммун. Революция	1
Парт. Организатор	1/2
Партработа в цехе	1/2, 3
Партстроительство	1/2, 3
Раб. и Крестьянка	1
Рабселькор	1, 2
Работница	1, 2, 3, 4
Раб. Крест. корреспонд.	1, 2, 3
Спутник Агитатора	1, 2, 3

Отделение „СОЮЗПЕЧАТЬ“ Петроградского района

О рецензиях и неграмотных рецензентах

За последнее время, в связи с развертыванием работы нашего драмкружка мы видим (правда, больше слышим, через наш радиоузел) появившиеся рецензии, «оценивающие» работу нашего драмкружка.

Но все же необходимо отметить, что передаваемые через радиоузел рецензии не просматриваются и редакция радиоузла дело это передала в руки неизвестного рецензента, который скрывается под неизвестными псевдонимами «Л. Хин» и «Икар».

Мы понимаем, что эти псевдонимы не случайны, ибо **подписать свою фамилию под безграмотной (вроде рецензии на пьесу «Сигнал»), ничего не говорящей рецензией, конечно дело рискованное.**

Для примера приведем следующие выдержки:

Не говоря о том, что у этого непонятно все артисты **«играют во весь голос»,** вместо того, чтобы сказать: артисты заслужили аплодисменты, пишет **«зритель заслужил аплодисменты»** (?!). Кроме этого, почти для всех артистов существует стандартная печать **«играет с темпераментом», «в повышенном тонусе»** и даже подмечен рост — **«хороший рост».**

Но это пол-беды. Надо говорить, если можно так выразиться «о выкрутасах» языка рецензии. К примеру:

«Гурари хорошо знакомый всем по постановке «Чужой ребенок» в своей прекрасной творческой лаборатории выпестовал образ генерала». Разве это негромко?!

Дальше. **«Хороший рост, могучий голос и широкие жесты, как нельзя лучше давали образ матроса—гордости русской революции».**

Разве только этими качествами, тов. рецензент, и отличались наши матросы в русскую революцию? Плохо вы знаете об участии матросов в русской революции и их качествах.

Читаем дальше. **«Казалось некий невесомый трамплин был перекинут между зрителем и залом».**

О каком трамплине идет речь — непонятно!

Как это перекинут трамплин?

До некоторой степени мы здесь согласны — трамплин также «невесом», как и вся рецензия. Можно привести еще целый ряд «изречений», как например:

«Гулька — смешила удачно естественно, она не играла, а жила»(?!).

Мы пока еще не знаем таких случаев, тов. рецензент, чтобы артисты мертвыми играли. Или **«развязно и шумно, уверенно, с большим мастерством играл Сергеев».** Нечего сказать характеристика!

Таких ничего не говорящих выражений сколько угодно.

Но стоит ли из этого делать вывод, что—нам рецензии не нужно. Конечно нужно.

Вопрос сейчас в том, что хороший отчет о спектакле, вскрывающий сущность пьесы, отражающий недоработки артистов и показывающий их достижения нам необходим и мы об этом должны говорить простым, всем понятным языком.

И когда это будет понятно, нет сомнения найдутся и авторы умеющие говорить грамотно — русским языком.

С. БАБИЧЕВ.

ОТ РЕДАКЦИИ. Редакция обращает серьезное внимание парт- и профорганизаций института на то, что к микрофону допускаются случайные люди, которые передают свое «творчество», зачастую вредное и неграмотное.

Надо проверить тех людей, которым мы поручаем дело вещания в радиоузле.

Отв. редактор Р. СИМАН.
Техн. редактор В. АКСЛЕР.

Статформ. 62×44. Печ. знак. 85.000.
Сдано в набор 25-III, в печать 27-III.

Ленгорлит № 9025.

Тираж 1.000. 1 п. л. Заказ 2046.
Государств. тип. «Лен. Правда».
Ленинград, Социалистическая, 14.