Библиотека 2.

Пролетарии всех стран, соединяйтесь!

СУББОТА, 1 января 1938 г.

Орган партийного комитета, профкома, месткома и дирекции 2-го Ленинградского Медицинского Института им акад. И. П. Павлова

ПУЛЬС

№ 1 (256) Выходит 3 раза в месяц Цена 5 коп.

Адрес: Ленинград, ул. Льва Толстого, 6/8. Телеф. В-281—37.

К новым победам и достижениям под солнцем Сталинской Конституции идут народы Советского Союза в наступающем новом году

ОТ СОЮЗНОГО ДОГОВОРА К СТАЛИНСКОЙ КОНСТИТУЦИИ

Народы СССР счастливо и радостно отмечают еще одну замечательную и яркую дату побед социализма.

15 лет назад по предложению В. И. Ленина и И. В. Сталина X Всероссийский с'езд Советов вынес решение о необходимости об'единения всех социалистических советских республик в единый Союз Советских Социалистических Республик, с целью об'единения всех народных сил для строительства социализма и обороны страны, для всестороннего развития всех национальностей нашей родины.

В гигантской работе по подготовке этого об'единения роль товарища Сталина была поистине колоссальна.

После всех подготовительных работ и республиканских с'ездов конференция полномочных делегаций РСФСР, Украины, Закавказской федерации и Белоруссии созвала 1 с'езд советов Союза Советских Социалистических Республик. Этот исторический с'езд заседал под председательством М. И. Калинина и под почетным председательством В. И. Ленина (Ленин по болезни не мог лично присутствовать на с'езде).

Доклад об образовании СССР делал на с'езде товарищ Сталин. Это был сжатый и краткий доклад, с исключительной силой обосновавший своевременность, целесообразность и необходимость образования крепкого и мощного союзного советского государства.

С'езд утвердил декларацию об образовании СССР и Союзный договор четырех республик: РСФСР, УССР, БССР, и ЗСФСР (Грузия, Азербайджан и Армения). В договоре об образовании СССР излагались те основные начала об'единения республик в единое союзное государство, которые нашли потом свое отражение в Конституции 1924 года.

Год с лишним прошел после I с'езда. 26 января 1924 года, в тяжкие дни всенародного траура, над могилой Владимира Ильича Ленина, собрался II Всесоюзный С'езд Советов. Все помнят, как на этом с'езде пламенными словами прозвучала клятва товарища Сталина в верности большевиков ленинским заветам. Этому же с'езду выпала великая честь завершить один из этапов гигантской работы Ленина по созданию и укреплению первого в мире социалистического государства рабочих и крестьян. С'езд окончательно утвердил тот текст первой Союзной Конституции, под знаменем которой наша страна, руководимая мудрым Сталиным, прошла славный тринадцатилетний путь — от января 1924 года по декабрь 1936 года—путь блестящих побед, расцвета социализма, путь, великим итогом которого является Сталинская Конституция 5 декабря 1936 года, поднявшая нас на новые высоты социалистической демократии, открывшая широкую перспективу движения к коммунизму.

Все эксплоататорские классы теперь окончательно уничтожены.

В области национальных взаимоотношений партия большевиков добилась величайших побед ленинско-сталинской национальной политики, торжества укрепления межнациональной взаимопомощи и братства, расцвета национальной культуры народов СССР, культуры национальной по форме, социалистической по содержанию.

За время действия Конституции 1924 года в состав Советского Союза вошли вновь возникшие союзные республики: Узбекская, Туркменская и Таджикская.

В Сталинской Конституции записаны уже одиннадцать союзных республик. СССР существует на основе добровольного об'единения равноправных советских социалистических республик: Российской, Украинской, Белорусской, Азербайджанской, Грузинской, Армянской, Туркменской, Узбекской, Таджикской, Казахской и Киргизской.

«Истекший период, — говорил товарищ Сталин на Чрезвычайном VIII Всесоюзном С'езде Советов, — с несомненностью показал, что опыт образования многонационального государства, созданного на базе социализма, удался полностью. Это есть несомненная победа ленинской национальной политики.

Чем об'яснить эту победу?

Отсутствие эксплоататорских классов, являющихся основными организаторами междунациональной драки; отсутствие эксплоатации, культивирующей взаимное недоверие и разжигающей националистические страсти; наличие у власти рабочего класса, являющегося врагом всякого порабощения и верным носителем идей интернационализма; фактическое осуществление взаимной помощи народов во всех областях хозяйственной и общественной жизни; наконец, расцвет национальной культуры народов СССР, национальной по форме, социалистической по содержанию, — все эти и подобные им факторы привели к тому, что изменился в корне облик народов СССР, исчезло в них чувство взаимного недоверия, развилось в них чувство взаимной дружбы и наладилось, таким образом, настоящее братское сотрудничество народов в системе единого союзного государства.

В результате мы имеем теперь вполне сложившееся и выдержавшее все испытания многонациональное социалистическое государство, прочности которого могли бы позавидовать любое национальное государство в любой части света».

Принципы «Декларации прав народов» 1917 года и декларации 1922 года нашли свое чрезвычайно яркое развитие в факте добровольного, на началах полного равноправия, об'единения народов бывшей царской Росси, в их тесном, братском содружестве.

Подлые бухаринско - троцкистские бандиты и их приспешники—буржуазные националисты — вся эта шайка гнусных наемников фашистских разведок пыталась подрывать монолитность Советского Союза, сеять национальную рознь. Не вышло! Злодейские козни врагов народа раскрыты славными чекистами-наркомвнудельцами.

На троцкистско-бухаринских гадов и их буржуазно-националистских приспешников обрушился весь гнев народов СССР, которым Конституция обеспечивает все условия для братского содружества, для совместного строительства социализма. Не может быть у нас условий для национальной розни, ибо эта рознь питается классовыми противоречиями и режимом капитализма, а мы разгромили у себя капитализм и построили государство на основе коллективной, социалистической собственности на орудия и средства производства.

То моральное и политическое единство, то единодушие, с которым в ходе избирательной кампании по выборам в Верховный Совет СССР все народы нашей великой родины демонстрировали свою преданность делу партии Ленина—Сталина, делу социализма, является наилучшим доказательством незыблемой прочности нашего многонационального государства.

Многонациональный советский народ, единый и сплоченный вокруг большевистской партии, советского правительства и вождя народов товарища Сталина, до конца выявит и беспощадно раздавит всех до одного бухаринско-троцкистских, буржуазно-националистических и всех прочих агентов фашизма. Многонациональный советский народ видит в этом одно из условий еще большего расцвета и укрепления своей великой, прекрасной социалистической родины.

ДОБИТЬСЯ ОТЛИЧНЫХ ПОКАЗАТЕЛЕЙ

Вся страна с огромным под'емом встречает новый стахановский год. Газеты полны сообщениями о необыкновенных успехах, о новой волне побед в промышленности, на транспорте и других областях народного хозяйства.

Январь совпадает с периодом подготовки к сессиям в институте. Ярче всего студенчество может показать свое воодушевление, под'ем в эти дни, в этот месяц упорной работой, аккуратной сдачей зачетной сессии.

Молодежь нашей родины находится в исключительных условиях жизни. Студенчество постоянно ощущает на себе глубокое внимание и заботу партии, правительства.

Посмотрите на общежитие № 2, где живет 500 студентов, там тепло, уютно, комфортабельно. Посмотрите, как много наших студентов ездит в санатории, дома отдыха. Недавно нам постановлением Совнаркома увеличили стипендию. В наших многочисленных резолюциях митингов мы горячо благодарили за прекрасную жизнь.

Необыкновенный энтузиазм при выборах в Верховный Совет проявили студенты нашего института. Для примера посмотрим на 2-й лечебный поток 3-го курса.

Весь поток, возглавляемый комсомольской организацией (комсорг **Сазонов**), провел огромную и серьезную работу по агитации в строительных бараках, не говоря о десятках таких комсомольцев-отличников, блестящих организаторов и агитаторов, как **Богатова Н., Ратнер Н., Каверина В., Мейлицев Е., Садинова Н., Ведерникова Л.** и др.

Беспартийные товарищи **Колесников, Гутыр, Бурдо, Селиванов** и многие другие работали не хуже наших комсомольцев и вполне достойны быть агитаторами.

Но не все на 2-м лечебном потоке 3-го курса благополучно. Есть и слабые места. На потоке 42 академических задолженности. Есть группы, где плохо развернуто социалистическое соревнование — формальный подход к социалистическим договорам (т. **Птюшкина** — 37-я гр., т. **Князюк** — 42-я гр., и др.). Есть и прогульщики, недисциплинированные студенты: **Бадягин** (39-я) и др.

Январь месяц надо превратить в месяц побед. Делами, отличной оценкой знаний показать нашу любовь к партии, к мудрому Сталину.

Всю молодую энергию, весь огонь ленинцев надо вложить в упорную и горячую работу.

Это в наших силах, в наших руках, и этого мы добьемся!

Ю. ЗАЛЬМУНИН.

★ ★ ★

СОЦИАЛИСТИЧЕСКИЙ ЛЕНИНГРАД.

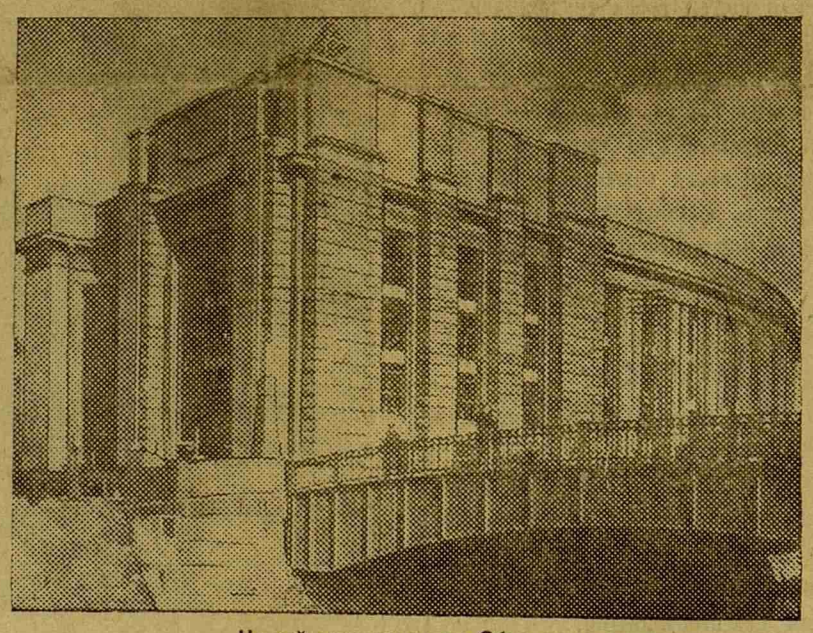

Новый универмаг на Обводном канале.

★ ★ ★

ЛИКВИДИРОВАТЬ АКАДЕМИЧЕСКУЮ ЗАДОЛЖЕННОСТЬ

Приближается зимняя экзаменационная сессия. На 9-м семестре лечебного факультета уже развернуты организационные мероприятия, которые должны обеспечить успешное проведение экзаменов. В этом году на сессию вынесены всего два, но зато готовых, экзамена: педиатрия и гинекология. Все остальные, более мелкие предметы проходят в виде зачетов по отработанным клиникам или практическим занятиям (ортопедия, гигиена труда, урология, секционный курс).

Коллективный план сдачи экзаменов уже составлен. Программы, хотя и в ограниченном количестве, напечатаны и розданы по группам.

Наиболее острым является вопрос о ликвидации академической задолженности, оставшейся у нас с 4-го курса, которая должна быть полностью ликвидирована с 1 по 11 января, так как студенты, не ликвидировавшие свою задолженность, не будут допущены к зимней зачетной сессии.

Всего у нас имеется 19 человек, имеющих задолженность в общей сложности 31 зачет.

По отдельным предметам задолженность распределяется нижеследующим образом: инфекционные — 9 отстающих, терапия — 6, сантактика — 6, ленинизм — 5, хирургия — 2, кожные — 1, соцгигиена — 1 и оперативная хирургия (за 3-й курс) — 1.

Все отстающие снабжены необходимыми им книгами. При кафедрах организуются для них консультации.

Мы надеемся, что эта сессия пройдет у нас несравненно лучше прошлогодней весенней сессии, и мы сможем, как и в прошлую зимнюю сессию, занять одно из первых мест по институту.

Е. ФАЙНБЕРГ
академработник курса.

ПОСЛЕДОВАТЬ ПРИМЕРУ 36-й ГРУППЫ

В предстоящую зимнюю сессию наш курс будет сдавать только один предмет — микробиологию, и студенты, наученные опытом прошлых лет, принялись готовиться заранее.

Подавляющее большинство студентов уже проработало общую часть.

Но можно ли сказать, что это — победа на учебном фронте? Конечно, нет. На потоке имеется старая задолженность у 42 человек, и эти студенты за микробиологию совсем еще не брались. Руководство группой недостаточно следит за подготовкой этих студентов. Официальные вызовы и выговоры отстающим едва ли дадут свои плоды. Товарищеская помощь — вот стимул к подготовке, а ее-то и нет в группах.

Показательной группой по подготовке к сессии является 36-я, которая сумела провести коллективную проработку иммунитета, сообща разобрала трудные места, а это в свое время скажется, как положительное звено в работе.

Было бы неплохо этот, безусловно, хороший метод использовать и в других группах.

Неплохо готовятся 39-я, 38-я, 35-я группы. А вот 37-я. и 42-я группы еще не взялись за работу по-настоящему, нет твердого плана в работе, нет повседневного контроля за подготовкой.

Кафедра микробиологии еще до сих пор не развернула работу учебной комнаты, что тормозит подготовку студентов, так как нет наглядных пособий, таблиц, рисунков.

В поисках помещения для работ по микробиологии студенты уходят в свободные комнаты на кафедру нормальной анатомии, где нет необходимых условий для нормальной работы.

На это следует обратить серьезное внимание, так как время не ждет, каждый пропущенный день чреват последствиями.

КОНОНОВА, 38-я группа 3-го потока.

На партийные темы

УКРЕПЛЯТЬ РАБОТУ НА УЧАСТКАХ

Исторический день — 12 декабря показал высокий патриотизм народных масс Советской страны. Партийная организация нашего института поднялась в своей работе на более высокую ступень.

Избирательная кампания научила нас работать по-настоящему. В результате этой огромной работы у нас появился новый актив из беспартийных активистов, которые активно участвовали в подготовке выборов в Верховный Совет Союза ССР.

Сейчас перед нашей парторганизацией стоит важнейшая задача. «Не только закрепить массовую политическую работу на достигнутом высоком уровне, но и неуклонно подымать ее на еще большую высоту». (ЦО «Правда»). Газета «Правда» в этой же передовой «Крепить и множить связи коммунистов с беспартийными» указывает, что необходимо не только сохранить связь с уже выделившимися кадрами беспартийных активистов, но и систематически расширять эти кадры.

Партийный комитет нашего института разработал и начал осуществлять план дальнейшей работы на избирательных участках. Уже теперь стали ясны допущенные в проделанной работе ошибки, когда люди прикреплялись к участку вообще и там не всегда были использованы. Плохо был поставлен учет работы.

Были в нашей организации члены и кандидаты партии, которые стояли в стороне от огромной работы, какой являлась подготовка к выборам в Верховный Совет Союза ССР. Такие коммунисты, как **Панковец, Удерман, Несерчаева,** должны помнить, что преданность большевика делу **Ленина—Сталина** проверяется ежедневно, ежечасно активной работой, авангардной ролью на всех участках.

Теперь участки разбиты на конкретные об'екты, и люди прикреплены к об'ектам. Задачи перед прикрепленными стоят огромные. Необходимо сразу же развернуть беседы, лекции, изучение Конституции РСФСР, организовать стенгазеты, т. е. с еще большей энергией продолжать начатую работу. Необходимо с максимальной эффективностью использовать группы пропагандистов, прикрепленных к об'ектам.

Кроме работы на 8 и 9 избирательных участках и в общежитиях, будет продолжаться работа также в академических студенческих группах.

Профком института, однако, нерешительно перестраивает свою работу, и есть опасение, что академические группы не будут своевременно охвачены массово-политической агитацией.

В процессе прошедшей подготовки к выборам в Верховный Совет Союза ССР выросли новые кадры активистов, как например, беспартийный рабочий т. **Яковлев,** студенты **Литвинцева** и **Рябков.**

Образцы подлинного большевистского отношения к работе показали кандидаты ВКП(б) тт. **Давыдович** и **Кривецкая.**

Тов. **Давыдович** провела 13 бесед в 5 квартирах. Задача партийной организации института — работать с этими людьми в дальнейшем, помогать их политическому росту.

Выборы в Верховный Совет были наилучшей проверкой для нашей партии. Эти выборы закончились блестящей победой партии **Ленина—Сталина.**

Партийная организация института должна приложить все силы, чтобы закрепить политический и производственный под'ем среди трудящихся.

«Крепя кровный союз коммунистов и беспартийных, беспощадно искореняя подлых врагов народа — троцкистско-зиновьевскую свору, разоблачая политических обывателей, мы будем хранить и умножать силу народа — залог полной победы коммунизма во всех предстоящих боях» (Правда).

Не готовятся к занятиям

Пора покончить с расхлябанностью, которая царит в кружке руковода **Фидельман.** Факты говорят о больших недостатках: 13 декабря на политучебу явилось 50 проц. слушателей и то с плохой подготовкой.

Особенно плохо обстоит дело с дисциплиной. Необходимо парткому обратить на этот кружок внимание, чтобы после каникул кружок работал как следует.

Особенно плохо относятся к учебе слушатели **Меерсон, Овчинникова,** которые на протяжении всей работы кружка еще ни разу не пришли на занятия подготовленными.

Р.

ЗА РОДИНУ, ЗА ПАРТИЮ ЛЕНИНА-СТАЛИНА, ЗА СЧАСТЛИВУЮ ЖИЗНЬ ОТДАЛИ МЫ СВОИ ГОЛОСА

Гордимся нашими избранниками

В нашей факультетской терапевтической клинике предвыборная кампания среди больных, так же как и выборы, прошла очень организованно, с большим под'емом, с исключительной политической активностью. Нужно особо отметить работу **М. П. Капост.** Ее возглавляющая роль в этой работе, четкость в организации, умение подобрать нужный актив, пламенный, зажигающий товарищей энтузиазм выделялись среди других активистов клиники, способствовали осуществлению замечательного блока коммунистов и беспартийных.

Мы любим лучших людей нашей страны и гордимся ими!

З. З. МАКАРОВА.

★ ★ ★

БЛЕСТЯЩАЯ ПОБЕДА БЛОКА КОММУНИСТОВ И БЕСПАРТИЙНЫХ

Настал день выборов, и к урнам потянулись избиратели: с 6 часов утра во всех участках уже толпились граждане, спешившие выполнить свой долг перед страной. Шли старые и молодые. У урн можно было видеть древних старух, пришедших голосовать.

Не только больные, лежащие дома, вставали с постели и шли в избирательные участки.

В нашей больнице во всех клиниках принимали участие в выборах не только ходящие, но и слабые, лежачие больные, которых подводили к урнам, чтобы и они могли опустить туда свои бюллетени.

Когда были оглашены результаты выборов, когда газеты опубликовали количество избирателей, принявших участие в голосовании, то оказалось, что самые оптимистические ожидания были превзойдены: такого количества голосовавших, такого единодушия в голосовании не видала еще ни одна страна. Блестящая победа блока коммунистов и беспартийных обеспечила вхождение в Верховный Совет лучших представителей рабочих, крестьян и трудовой интеллигенции.

Скоро начнется работа Совета Союза и Совета Национальностей, это не значит, что избиратели должны считать свою миссию выполненной.

Статья закона, дающая право избирателям отзывать депутатов, если они не будут стоять на высоте своих задач, обязывает всех нас чутко следить за работой Верховного Совета и требовать от наших избранников, чтобы они, как сказал товарищ Сталин, были так же правдивы и честны, каким был Ленин, чтобы они так же любили свой народ, как любил его Ленин.

Проф. ЛИСОВСКАЯ (Урологическая клиника).

★ ★ ★

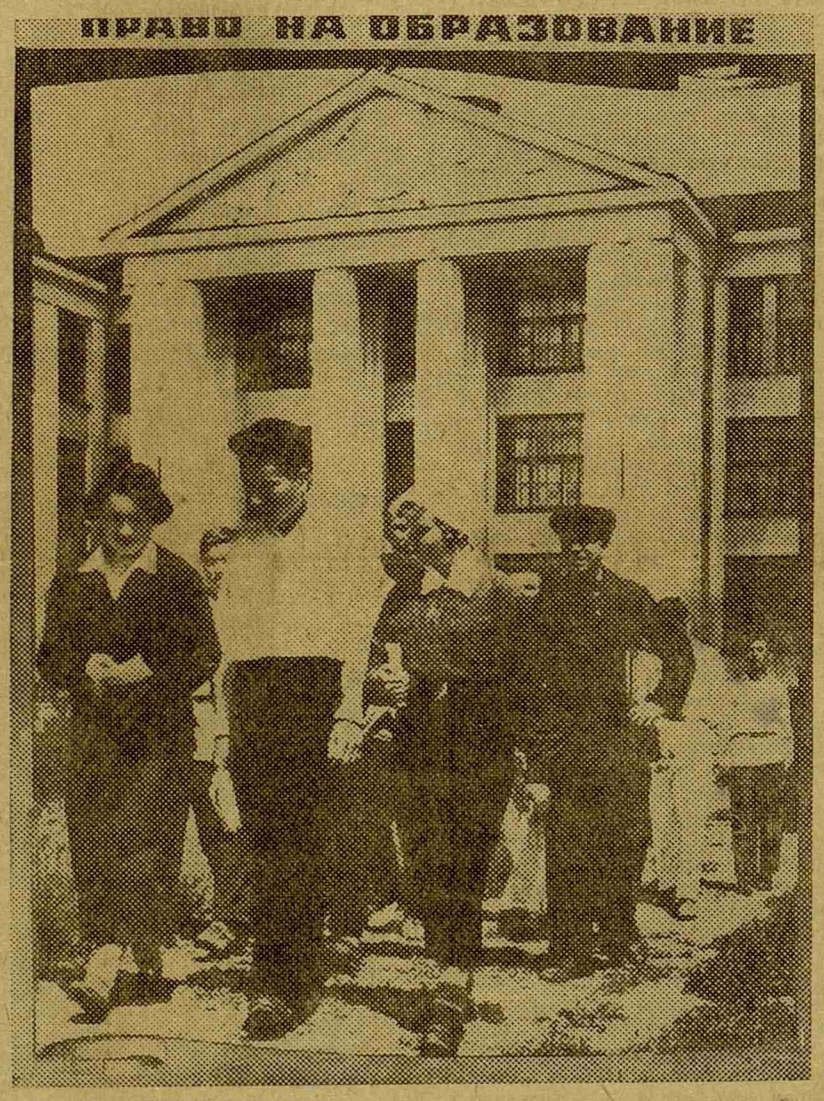

«Право на образование» — новый плакат ИЗОГИЗа.

Советские патриоты

Мы, больные 12-й палаты, спешим принести свою благодарность за то внимание, которое оказала больничная администрация, не забыв провести подготовительную работу к выборам в Верховный Совет, в результате чего мы не чувствовали себя оторванными от масс.

Особенно благодарны мы ординатору нашей палаты доктору **Кац,** который действительно хорошо работает, успевает проводить культмассовую работу, с большой любовью подходит к больным. У нас были проведены 2 беседы.

С особым под'емом и воодушевлением все, как один, мы пошли самостоятельно к избирательным урнам, чтобы с радостью отдать свои голоса за наших лучших людей — М. И. Калинина и М. М. Литвинова.

Больные 12-й палаты: БОЙЦОВА, ГУЛЯЕВА, МЕДВЕДЕВ, ЕВДОКИМОВ.

Радостные, счастливые

Я, работница Октябрьской фабрики, хочу поделиться впечатлением, как прошли у нас в больнице имени Эрисмана выборы в Верховный Совет.

Как мы были рады, что дождались 12 декабря, чтобы пойти голосовать за наших избранников, такие мы были все радостные, счастливые, что мы можем выбирать и быть избираемыми. Ведь раньше никогда этого не было.

И вот мы пошли на выборы такие веселые и довольные. Даже наша бабушка (ей 70 лет) и то поехала такая довольная, что она за свою большую жизнь будет в первый раз выбирать и голосовать.

Спасибо товарищу Сталину за Конституцию и за правильное его руководство!

ИЛЬИНА.

Бездельники из общества „Безбожник“

В начале текущего учебного года, после многочисленных сигналов печати о подрывной работе церковников, у нас в институте решили, что неудобно такой крупной единице, какой является 1-й ленинградский медицинский институт им. акад. Павлова, оставаться без совета об-ва «Безбожник». При организации совета об-ва исходили, повидимому, из таких положений, что Осоавиахим — есть, РОКК и МОПР — тоже есть, пускай будет и «Безбожник».

И вот создали организационное бюро о-ва, во главе которого стал тов. **Золотарский.** Перспективы работы у оргбюро были большие, но дальше пустых обещаний и болтовни антирелигиозная работа в нашем институте с места не сдвинулась.

Сразу после избрания, оргбюро выступило, так сказать, с «декларацией» на страницах газеты «Пульс», в которой оно говорило о необходимости вести антирелигиозную работу и среди студентов и особенно среди рабочих и служащих института. Оргбюро, обещало, что будет созвано собрание, на котором организационно оформится о-во «Безбожник», что будут курсовые уполномоченные СВБ, что будет создан актив из наиболее воинствующих безбожников, что будет... вообще много чего будет. Со дня опубликования «декларации» прошло 2½ месяца, а ничего не видно из тех многочисленных обещаний, которые давало оргбюро.

В первые дни своего существования оргбюро, повидимому, решило «связаться с массами», а посему на дверях к-та РОКК, где временно поселилось оргбюро, была приклеена маленькая бумажка, на которой значилось, что тов. Золотарский — дежурный тогда-то, но с течением времени эта бумажка тоже исчезла. Но в полной бездеятельности оргбюро обвинять нельзя. Нет. Была проведена лекция на тему «Жизнь и смерть», которую поручили прочитать... ныне разоблаченному врагу народа.

В период избирательной кампании проводились антирелигиозные беседы в общежитиях. Кажется, неплохо, но в 1-м общежитии, проводивший беседу «ученый муж», фамилия которого, к сожалению, неизвестна, договорился до того, что «гипнозом можно остановить движение крови». Дальше, как говорится, ехать некуда.

Свою бездеятельность в оргбюро о-ва «Безбожник» т. Золотарский об'ясняет тем, что он выпускник и ему надо готовиться к госэкзамену.

Причина, конечно, вполне уважительная, но тут встает другой вопрос: почему партком, зная о том, что тов. Золотарский выпускник, не может подыскать ему заместителя.

Ведь всем ясна важность антирелигиозной пропаганды, в особенности сейчас, когда церковники празднуют рождество и усиленно развивают подрывную работу, затягивая в свои сети малоустойчивые и колеблющиеся элементы. А у нас в институте успокоились и предоставили такое важное политическое дело, каким является антирелигиозная пропаганда, самотеку.

В комитете ВЛКСМ (тт. Науменко и Дробинская) антирелигиозной пропагандой совершенно не занимаются и, наверное, не думают, так как человека, отвечающего за этот участок работы, там до сих пор не выделено.

Такая же картина спокойствия и благодушия царит в профкоме (тов. Сродников). В профкоме выделили тов. Лобадина, отвечающего за работу всех добровольных обществ сразу, но результаты такой работы налицо, так как т. Лобадин, если и уделяет внимание работе добр. обществ, то только РОККу, председателем которого он является, а работой других обществ т. Лобадин не интересуется.

Мы считаем, что такое безобразное положение с антирелигиозной пропагандой в нашем институте дальше существовать не может.

Партком должен сделать выводы.

Мих. ВОЛОЧАЕВСКИЙ.

НА КОМСОМОЛЬСКИЕ ТЕМЫ

ТАМ, ГДЕ ОТСУТСТВУЕТ ВОСПИТАТЕЛЬНАЯ РАБОТА

На первом курсе насчитывается 150 комсомольцев. Но комсомольцы не являются ведущими ни в учебе, ни в общественно - политической жизни института. Даже комитеты комсомола дневного и вечернего отделений не ведут никакой работы: ни воспитательной и ни мобилизующей. Сами члены комитета не являются примерными не только комсомольцами, но даже студентами. Такие члены комитета, как **Власова** из 3-й группы, нахватала двоек, **Константинов** (11-я группа) тоже имеет несколько двоек, член комитета сейчас пытается уйти из института, во избежание исключения просит отпуск.

Что сделал в отношении упомянутых товарищей комитет ВЛКСМ? Ничего!

Мы знаем такие факты, что комсомолец **Осипов** из 11-й группы прогуливал около месяца, работать устроился, забрал все профсоюзные книжки в группе и не вернул их, а в результате комитет комсомола направляет его на другую работу.

Комсомолка **Петрова** из 3-й группы поступила в институт отличницей, а сейчас бросила совсем заниматься: «она разочаровалась в медицине».

Что сделал комитет комсомола с этими людьми? Ничего не сделал, не вызывал, не создал общественного мнения, не осудил и никаких выводов не сделал.

Секретарь комитета ВЛКСМ 1-го курса тов. **Марков** хочет везде успеть сам, но это невозможно и ненужно. Работа комитета комсомола находится в хаотическом состоянии.

Не проводится никакой работы к подготовке к сессии.

Надо сказать, что дисциплина среди комсомольцев очень плохая: прогулы, опоздания занимают большое место. Я не стану перечислять их. Комсомольцы 1-го курса забыли, что они комсомольцы.

Необходимо сейчас же мобилизовать комсомольцев на подготовку к сессии.

Надо взяться за работу!

Д.

* * *

* * *

Карикатура художника Гальперина.

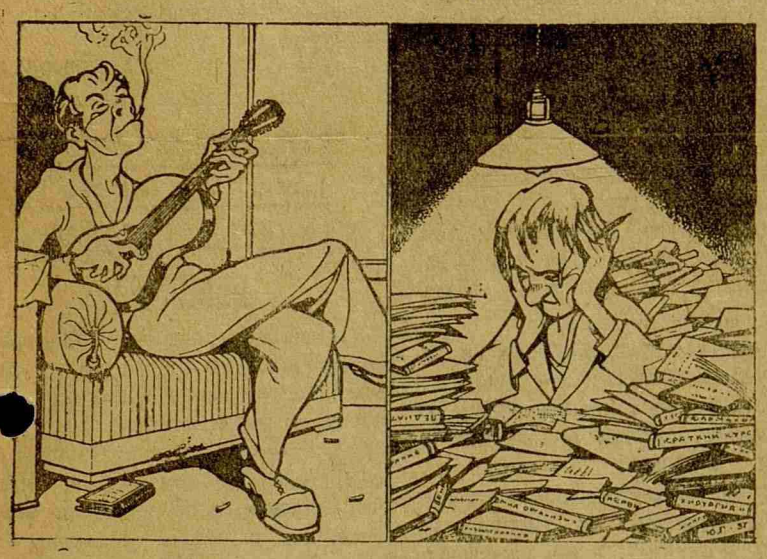

За месяц до сессии... **...и за три дня.**

ГИПНОТИЗИРУЮЩИЙ МАТРИКУЛ

Мы не раз слышали, как профессора глубоко возмущались тем, что студенты иногда приходят на экзамены без зачетной книжки, но почти никто из них не интересовался, почему это происходит.

У студентов давно уже сложилась пословица: «Удочкой вытянешь удочку»—слишком действуют на профессора - экзаменатора предыдущие отметки и часто приводят к неправильной оценке знаний.

На кафедре физиологии студенты 2-го курса сдают сессию, принимает профессор **Купалов.** Студент, имеющий все отличные отметки в матрикуле, подав его профессору, пытается отвечать на вопросы, но это ему не удается, так как к сессии он совершенно не готов.

Профессор, детально изучив матрикул, ставит студенту К. «отлично», со словами: «Не буду марать вам матрикул». Смущенный щедростью профессора, студент К. просит разрешить ему притти и оправдать хорошим ответом полученную отметку. Ответ профессора очень оригинальный: «Как хотите, это дело вашей совести».

Можно привести пример и обратного порядка, когда за отличный ответ ставят удовлетворительную отметку.

Экзамен происходит на кафедре биохимии, сессию сдают студенты 2-го курса (ныне 3-й курс). Очередь доходит до студентки П., которая очень тщательно готовилась к сессии (у нее на это было очень много времени, так как она очень давно сдала сессию по анатомии и гистологии), прочла литературу сверх программы и вообще интересовалась этим предметом. Но экзаменатор, загипнотизированный значительным количеством удовлетворительных отметок в матрикуле, несмотря на отличный ответ, ставит ей отметку «удовлетворительно».

Можно было бы привести целый ряд примеров, но стоит ли делать это, так как всем известно, что такие «оценки» у нас практикуются очень часто.

С этим злом можно покончить, надо только завести порядок, при котором зачетная книжка студента попадала бы в руки экзаменаторов, когда отметка уже выставлена в экзаменационном листе.

КУРАГИНА.

ВЕЛИКИЙ ПОЭТ ГРУЗИНСКОГО НАРОДА

Шота Руставели на фоне фигуры барса — детали памятника великому грузинскому поэту работы скульптора К. М. Мирабишвили

* * *

* * *

БЕССМЕРТНАЯ ПОЭМА

Читая произведение Шота Руставели «Витязь в тигровой шкуре», нельзя не восхищаться мастерством гениального поэта Грузии, жившего 700 с лишним лет тому назад.

Эта поэма с первых же строк поражает читателя своей звучностью, ритмом, но, главное, здоровым оптимизмом, верой в конечную победу правды.

Вполне оправдывают себя слова поэмы, выраженные в следующих строфах:

«Стих полезен человеку, он дает к добру стремленье,
Передаст коротким словом многословное речение».

Действительно, в коротких четверостишиях узнаешь внешность, характер персонажа или место действия того или иного события.

Несмотря на некоторые трудно понимаемые обороты, поэма читается легко и в высшей степени заинтересовывает бытом, нравами и обычаями современной Руставели эпохи.

Немного у нас таких образцов классической поэзии, и недаром наш народ празднует юбилей написания этой поэмы, ставшей ценным вкладом в мировую культуру.

В Грузии, на родине поэта, изучают его творения и с любовью произносят имя поэта Руставели. Вот отрывок из песни, которую поют о нем:

Я славлю поэта,
Чей стих, как твердыня,
В поэме бессмертной
Живет и поныне.

Произведение «Витязь в тигровой шкуре» должно быть знакомо каждому культурному человеку нашей страны наравне с образцами мировой литературы, как «Одиссея», «Илиада» Гомера, «Слово о полку Игореве» и т. д.

Кто отвечает за социалистическое соревнование на первом курсе

Как идет подготовка к зачетной сессии на курсе? Сейчас до студентов доведен план зачетов по кафедрам.

Но уже сейчас выявлены серьезные недостатки в ходе подготовки к зачетам. Некоторые студенты, стараясь наверстать потерянное время, за счет лекций готовятся дома к зачетам.

Студенты 14-й групы **Малкинд** и **Корнев** систематически не посещают лекций и практических занятий.

Это совершенно недопустимо. Студенты, не посещающие лекций, запускают текущий материал и на зачете могут оказаться в еще худшем положении.

У нас по кафедрам имеются учебные комнаты, в которых по определенному расписанию дают консультации преподаватели.

Если заглянуть в учебную комнату по биологии, то за редким исключением вряд ли кого-либо увидишь.

Совсем другая картина в анатомическом кабинете, где студенты готовятся к зачетам по анатомии. Вечером кабинет всегда битком набит, воздух сперт, невообразимый шум мешает сосредоточиться. Пробыв час в такой обстановке, забудешь и то, что знал.

Как мне известно, студентам, сдающим анатомию с 20 декабря, т.-е. в первую очередь, предоставляется кабинет гистологии со всеми препаратами. Хорошо, если бы кафедра обеспечила студентов и в дальнейшем.

Кафедра неорганической химии до сих пор не может дать студентам учебной комнаты, ссылаясь на отсутствие помещения. Расписание консультаций по этой кафедре дается только на одну шестидневку и то неопределенно.

Но и эти небольшие возможности, имеющиеся по кафедре химии, студентами используются неполностью. Так, например, студентка 12-й гр. **Никольская** плохо занимается по химии. Преподаватель заявил, что вряд ли даже сможет допустить ее к зачетам. Но Никольскую это, видимо, мало беспокоит: она ни разу не «изволила притти на консультацию по химии».

Консультации надо использовать умело. Прежде, чем пойти на консультацию, нужно внимательно просмотреть материал.

Между тем, консультанты по химии говорят, что студенты совершенно не готовятся к консультации и приходят только для того, чтобы послушать, о чем будет говорить преподаватель.

19 декабря на заседании кафедры ленинизма было обнаружено, что в некоторых группах на практических занятиях все еще прорабатывают тему: «Диктатура пролетариата», т. е. первую половину программы. Это говорит о том, что некоторые группы стоят перед опасностью притти на сессию с незаконченным курсом по ленинизму.

Чтобы избежать этой опасности, кафедра ленинизма предоставляет нам в часы, когда должны быть лекции по ленинизму, консультанта и партбкабинет для потока.

Эту возможность нам нужно использовать, пока не поздно, ибо до зачета по ленинизму осталось всего около трех недель, а этот зачет будет одним из наиболее серьезных.

Как видно из вышесказанного, деканат и кафедра создают нам все возможности для серьезной подготовки к сессии. Наша задача, — как можно шире использовать эти возможности, больше внимания уделять самостоятельной работе и обязательно посещать лекции.

Недостаточно развернуто у нас на дневном потоке социалистическое соревнование.

К моменту выборов профбюро потока соцсоревнование было совершенно не налажено, например, в 8-й группе из 28 человек соцдоговоры заключили только 14, причем 9 договоров неконкретны. Так, некоторые студенты берут обязательство не иметь неудовлетворительных оценок и не опаздывать на лекции. А ведь все это, по существу, является прямой обязанностью каждого студента.

В 11-й гр. профорг **Осипов** умудрился потерять все договоры.

Межгрупповыми договорами были охвачены не все группы. Эта работа на потоке была проведена почти заново. Пересмотрены несодержательные договоры и проведено заключение новых. Проведена проверка выполнения соцдоговоров на основе самоотчетов студентов. Соцсоревнование между группами доведено до 100 проц. Сейчас проводится проверка ранее заключенных межгрупповых соцдоговоров.

Профорги в группах должны наладить профсоюзную работу, это необходимо провести, как можно скорее, ибо до зимних каникул остались считанные дни.

Время дорого, а вот профорг 14-й группы **Кузнецов** до сих пор никакой работы в группе не ведет.

Степень выполнения социалистических договоров неизвестна, договоры не проверялись. 19 декабря было занятие политкружков для внесоюзной молодежи, но группа Кузнецова отсутствовала.

Вместо работы, Кузнецов вступает в пререкание с профоргом потока.

Однако, так или иначе, но профработа в группе должна вестись, как следует.

Если Кузнецов не способен к руководству группой, то его следует отстранить от него.

У нас, студентов дневного потока, есть все возможности, чтобы к 1-й нашей сессии притти подготовленными, сдать все предметы, не оставляя на каникулярное и послеканикулярное время ни одного отставания. В наших руках находится возможность взять первенство.

Член профбюро дневного потока 1-го курса
АЛЕКСЕЕВ.

О порядке проведения экзаменов и зачетов в высшей школе

Комитет по делам высшей школы при Совнаркоме СССР предложил вузам проводить экзамены, как правило, по окончании учебных занятий в конце семестра в установленные учебными планами сроки. В том случае, когда дисциплины кончаются на протяжении семестра, директору предоставляется право разрешать студентам сдачу экзаменов непосредственно по окончании курса, но без освобождения студентов от текущих учебных занятий.

Обязательные отдельные зачеты проводятся лишь по дисциплинам, по которым имеются практические занятия (расчетно-графические и графические работы, лабораторные работы, работа в клиниках, мастерские, учебная и производственная практика).

Студенты, получившие неудовлетворительную оценку во время зимней сессии, обязаны ликвидировать задолженность в течение первой декады с начала занятий в весеннем семестре. При несдаче задолженности директору предоставляется право решить вопрос о допущении студентов к занятиям в весеннем семестре с обязательством ликвидировать эту задолженность в течение трех шестидневок до начала очередных весенних экзаменов.

Студенты, получившие неудовлетворительную оценку не более чем по двум дисциплинам в весеннюю экзаменационную сессию или получившие отсрочку по уважительной причине, обязаны сдать задолженность в течение первой шестидневки после начала занятий осенью.

Получившие неудовлетворительную оценку на весенних экзаменах более чем по двум дисциплинам к повторной сдаче экзаменов не допускаются, отчисляются из института или оставляются на второй год. Не сдавшие задолженность осенью, в зависимости от предшествующей успеваемости, также отчисляются из института или оставляются на второй год.

Неявка на экзамены по неуважительным причинам приравнивается к неудовлетворительной оценке.

Студенты, оставленные на второй год, могут быть решением директора, по заключению руководителя кафедры, освобождены от повторного слушания и сдачи только тех дисциплин, по которым у них имеется оценка «отлично», и от повторного выполнения и сдачи зачетов по ранее выполненным и успешно сданным лабораторным работам.

1-я и 3-я ГРУППЫ ЛУЧШИЕ НА 5-м КУРСЕ

В результате проверки социалистических обязательств в группах V курса лечебного факультета, (сентябрьский набор) лучшими оказались группы №№ 1 и 3. У студентов этих групп нет академической задолженности, нет прогулов и опозданий, большой процент отличников (в каждой группе 8 человек), активно работают студенты в кружках СНО.

Группа № 3 готовит на предстоящую студенческую научную конференцию 2 доклада.

В числе хороших групп курса необходимо отметить также гр. № 23 и № 24.

Для того, чтобы выйти на первое место по курсу, группе № 23 необходимо ликвидировать пропуски и опоздания.

В группе № 24 ликвидировать академическую задолженость от прошлой сессии, которая имеется у студентов, часто и длительно болеющих.

Группы №№ 8 и 25 необходимо ликвидировать текущую академ. задолженность. Особенно необходимо уделить внимание этому вопросу группе № 5, так как в группе имеется 7 академических задолженностей от прошлой сессии и 5 текущих по историям болезни.

Группе № 26 обратить внимание на дисциплину.

Всем группам необходимо обратить серьезное внимание и добиваться выполнения обязательств по конкурсу, особенно в предстоящей зимней сессии.

Большими недостатками на курсе, как и во всем институте, является недостаточно проводимая работа по сдаче норм на ворошиловского стрелка и ГТО 1-й и 2-й ступени.

Вторичная проверка хода выполнения обязанностей будет производиться в середине января 1938 г. К этому времени необходимо мобилизовать все внимание не только комсомольской организации, но активу групп, а также всему студенчеству курса, благодаря чему курс сможет выйти в передовые ряды по институту, а эти возможности у курса имеются.

МАМАЕВА.

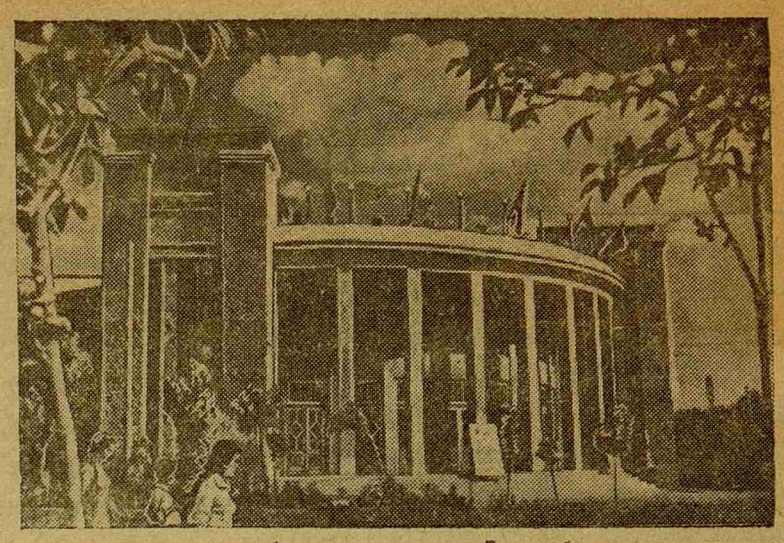

На месте грязного глинобитного кишлака Дюшамбе за годы советской власти вырос большой город Сталинабад — столица Таджикской ССР. На снимке: здание Наркомзема Таджикской ССР.

* * * * * *

НА 1-м КУРСЕ НЕ БОРЮТСЯ ЗА ДИСЦИПЛИНУ

Близится время, когда мы должны будем подытожить нашу полугодовую работу в высшем учебном заведении.

Степень успешности итогов будет зависеть от того, как мы подготовимся к сессии.

Дней до сессии осталось немного, а положение с подготовкой к сессии на вечернем потоке 1-го курса не совсем хорошее.

Студенты почти все время сейчас уделяют анатомии. Правда, это один из важнейших для нас предметов, но такое особое внимание к одному предмету таит в себе большую опасность прорыва по остальным дисциплинам: биологии, химии, ленинизму и латинскому языку. Об этом свидетельствует хотя бы небольшой пример.

Возьмем группу № 19: в октябре неуспевающих по латинскому языку было 10 человек, по химии — 16; в ноябре — 7 человек и 6 человек.

В 28-й группе в октябре неуспевающих по латинскому языку было 6 чел., по неорганической химии — 15 чел., соответственно за ноябрь — 8 чел. и 9 чел.

Таков результат пренебрежения студентов к этим предметам.

Положение еще усугубляется тем, что за последнее время на потоке наблюдаются частые прогулы и опоздания на лекции.

Прогульщики отсиживаются по домам и усиленно готовятся к зачетам и сессии за счет непосещения лекций, за счет развала трудовой дисциплины по группам и потоку.

Особенно безответственно некоторые студенты относятся к важнейшему предмету ленинизму, и это уже вошло в систему, тем более, что руководители групп и потока не обращают на это явление внимания.

У студентов **Богомолова, Корси** (24-я гр.), **Добрышевского, Назарова, Пушторского, Никонова** (17-я гр.) и многих других создалось вредное и ошибочное мнение, что можно быть врачом и одновременно политически неграмотным человеком. Сессия по ленинизму будет серьезной сессией и ей придается не меньшее значение, чем сессии по анатомии.

Такое же небрежное отношение проявляют к латинскому языку студенты **Петров** и **Агреба.** Они «разрешили» себе не ходить на занятия по латинскому языку для того, чтобы сдать анатомию.

С такой ненормальной обстановкой нужно решительно и немедленно покончить.

К сессии мы должны притти с крепкой трудовой дисциплиной и достаточным запасом знаний **по всем предметам.**

Старосты, комсорги и профорги групп обязаны вести беспощадную борьбу с злостными прогульщиками — дезорганизаторами учебы. Давно пора прекратить семейственное разрешение вопроса, каждый поступок того или иного студента не должен пройти мимо внимания общественности и дирекции института.

САКСЕН.

ИЗОБРЕТАТЕЛЬНЫЕ ПОДХАЛИМЫ

Мы не против вынесения благодарности лекторам и преподавателям за хорошее ведение курса, но плохо то, что этими подношениями начинают злоупотреблять лодыри и подхалимы, которые, к сожалению, у нас еще не вывелись.

Характерный пример — 12-я группа 2-го курса. В группе есть люди (например **Кушнаревский** и др.), которые не надеются на благополучную сдачу зачета по анатомии, и они перед самым моментом сдачи вдруг ни с того, ни с сего преподносят бритвенный прибор преподавателю.

Удивительно то, что в этом церемониале утонченного подхалимства принимают деятельное участие активисты потока: профорг **Савинский** и член бюро ячейки ВЛКСМ потока **Каменецкий,** которые, вместо того, чтобы дать решительный отпор подхалимству **Кушкаревского** и К°, сами дружно аплодируют «удачной затее».

Это явление перед сессией приобретает массовый характер, например, на 1-м курсе с ведома и согласия члена профкома **Резникова** почему-то несут букет по поводу удачной защиты диссертации сотрудником кафедры общей биологии. Подчеркиваем, что все это делается перед сессией.

АЛЕКСИНСКАЯ.

ПО СЛЕДАМ НАШИХ ВЫСТУПЛЕНИЙ

„НИКУДА НЕГОДНЫЙ РЕМОНТ"

Для обследования состояния производства ремонтных помещений урологического отделения в здании Ленинградского профилактория 1-м Ленинградским медицинским институтом была организована комиссия в составе: д-ра **Петровой,** ассистента д-ра **Бондаренко,** пом. гл. врача больницы им. Эрисмана д-ра **Зайделя** и инженера **Бюргера.**

Комиссия постановила признать, что заметка «Никуда негодный ремонт» совершенно правильно указывает на недопустимость затяжного характера работ.

Комиссия отметила, что были случаи неправильной работы электромонтеров, вследствие чего забивались газовые трубы.

Комиссия решила пересмотреть возможность переноса одного умывальника от двери. В мужской уборной перенести решетку вытяжной вентиляции из предуборной в уборную.

Для устранения в будущем неувязок считать обязательным более тщательную разработку здания по процессу эксплоатации помещений.

Инженер горстройконторы ХОЛОСТЯКОВ.

Член Ленсовета ЛАНГ.

Инженер Райсовета ЖИГАРЬ.

Присутствующие: ЗАЙДЕЛЬ, БЮРГЕР, ЧИЖИКОВ.

ГРОМОВЫЕ РЕЧИ И НИКУДЫШНАЯ РАБОТА

Товарищ Сталин на собрании избирателей Сталинского избирательного округа г. Москвы в своем выступлении 11 декабря сказал: «...Есть люди, о которых не скажешь, кто он такой, то ли он хорош, то ли он плох...» — «О таких неопределенных людях и деятелях также довольно метко говорится у нас в народе: «Так себе человек — ни рыба, ни мясо», «Ни богу свечка, ни чорту кочерга». Такие люди имеются в нашем институте. Их немного, они не играют решающей роли в жизни нашего института, но тем более рельефно выступают они на общем фоне всей массы студенчества.

Одним из представителей таких людей «неопределенного типа» является т. **Ботников.**

Авторитет **Ботникова**, на котором он так долго и небезуспешно выезжает, создан не в результате активной работы. **Ботников** создал себе авторитет своими громовыми речами, до которых он большой любитель, и которые создали ему славу среди студентов, близко не знающих его. На своем же 3-м курсе, где Ботникова хорошо поняли, от его авторитета не осталось и следа.

На выборном профсоюзном собрании студентов института **Ботников** был выбран в члены профкома. На первом пленуме вновь избранного профкома Ботникову было доверено руководство важнейшим сектором профкома, сектором академической учебы, он произнес громовую речь, «бил себя в грудь» и, бичуя старого руководителя академического сектора **Канторовича,** клялся наладить работу этого отстающего участка. На этом выступлении и закончилась деятельность **Ботникова и** его руководство академическим сектором.

Ботников и ему подобные умеют только болтать, работать они не умеют и не хотят. Чем же иным можно об'яснить этот факт, что Ботников, несмотря на неоднократные вызовы и даже повестки, в течение двух месяцев не приходил в профком?

Уже сейчас совершенно ясно, что Ботников случайно попал в члены профкома.

Но не только факт саботажа ответственной работы в академическом секторе профкома говорит об этом.

На курсе Ботников зарекомендовал себя, как подхалим. Много изобретательности и выдумки в деле подхалимства проявил он при сдаче экзаменов по анатомии, физиологии и биохимии.

Кстати тут же отметить: в академике **Ботников** отнюдь не силен, и поэтому вполне понятна его кипучая деятельность перед зачетом.

Нет никакого сомнения, что Ботников болтун и подхалим.

Мы считаем необходимым выяснить, что является причиной того, что Ботников самоустранился от работы в профкоме. **Ботников** является членом ВКП(б), и партком первый должен заинтересоваться этим вопросом.

М. СИНИЦИНА.

Зам. отв. редактора В. АКСЛЕР.

Статформ 62×44. Печ. знак. 76.500. Сдано в набор 27-XII, в печать 29-XII. Леноблгорлит № Д-16715. Тираж 1.200. 1 п. л. Заказ 11428. Типография «Ленингр. Правда». Ленинград, Социалистическая, 14.