ВЫШЕ ЗНАМЯ ЛЕНИНА—ОНО НЕСЕТ НАМ ПОБЕДУ

Пролетарии всех стран, соединяйтесь!

ПУЛЬС

Орган комитета ВКП(б), месткома, профкома и к-та ВЛКСМ I ЛМИ
Адрес редакции: Ленинград, 22, ул. Льва Толстого, д. 6/8

№ 7 (116) 6 ноября 1934 г. № 7 (116)

Да здравствует XVII годовщина великого Октября!

В беге времени отсчитан еще один славный год побед советской власти—**год семнадцатый.**

В 1917 году, когда рабочий класс России, опираясь на крестьянскую бедноту, с огромным энтузиазмом взял власть в свои руки, все враги его пророчили скорую гибель государству пролетарской диктатуры. Они говорили: „Большевики не продержатся у власти и трех недель". Много, много раз пришлось им давать отсрочку своему предсказанию. Но история осмеяла эти предсказания. На 17-м году своего существования советское государство приглашено в Лигу наций, которая вынуждена была считаться с тем, что СССР стал великой и непобедимой силой в мировой политике.

В 1921 году, когда под руководством великого вождя пролетарской революции т. **Ленина** советская власть перешла к новой экономической политике, теоретики буржуазии—„сменовеховцы" с Устряловым во главе—провозгласили, что советская власть начала спускаться на тормозах по рельсам капиталистического развития. А на 17-м году нашей революции тот же самый Устрялов в своей книжке „Наше время" (изданной в Шанхае) заявляет: «Необходимо со всей ясностью признать и подчеркнуть, что старая нэповская концепция „спуска на тормозах" ныне целиком отменяется логикой фактов, в корне утрачивает смысл... теперь уже нет сомнений: генеральная политическая линия правящей партии ходом событий оправдана".

Да,—говорим мы с гордостью! Генеральная линия всесоюзной коммунистической партии целиком и полностью себя оправдала и победила, вопреки Устряловым. И теперь, когда все новые и новые гиганты промышленности вступают в строй, все новые и новые тысячи тракторов бороздят колхозные поля, все глубже и глубже осуществляется задача освоения самой передовой техники, все выше и выше поднимается производительность в советском хозяйстве—теперь некоторые наши враги начинают сдавать свою шпагу, покоренные одним фактом нашей бурно-растущей политической и хозяйственно-культурной мощи—силой победно строящегося социализма.

17-й год, помимо блестящих хозяйственных и политических побед, ознаменован громадными успехами в выполнении великих задач второй пятилетки по развитию социалистической культуры. Советская наука в упорной борьбе за овладение стратосферой и Арктикой, за переделку растительного мира, за эффективнейшие методы лечения, все более догоняет и все на больших участках перегоняет науку капиталистических стран.

Советское искусство (литература, кино, театр) по своей идейности, жизнерадостности, творческому подъему, не говоря уже о широте и связи его с массами, стало передовым искусством мира.

В советской стране, и это самое важное, растет, крепнет, воспитывается новый человек, человек высшей социалистической культуры, для которого труд все более и более становится делом чести, делом славы, делом доблести и геройства.

В то время, как для современника из капиталистических стран характерно чувство неуверенности в завтрашнем дне, наш новый человек твердой хозяйской поступью идет по советской земле.

Чему и кому мы обязаны этими великими победами в советской стране?

Во первых, тому, что многомиллионные массы за все 17 лет своей власти шли под твердым руководством великой коммунистической партии, вооруженной могучим оружием—теорией **Маркса, Ленина, Сталина.**

Во-вторых, тому, что советское государство есть государство нового типа, государство 90 миллионов трудящихся, которые в эти дни приступают к великому смотру своего государства в перевыборах советов.

В-третьих, тому, что первое государство пролетарской диктатуры имеет поддержку со стороны рабочего класса капиталистических стран.

Каждый коммунист, каждый сознательный рабочий капиталистических стран считает себя одинаково обязанным бороться за победу рабочих в своей стране и за ударную бдигаду мирового пролетариата, за СССР.

Все это налагает на каждого из нас, имеющих счастье жить в советской стране и вступать в 18-й год ее борьбы за социализм, громадную ответственность.

Мы обязаны всемерно укреплять государство пролетарской диктатуры, прежде всего, мобилизуя для этого все свои силы, чтобы дать каждый в своей области максимум и количества и качества продукции в своей работе.

Мы обязаны ни на один день не забывать своих задач, своей ответственности перед пленниками германского и итальянского фашизма, перед героями австрийского и испанского восстания и китайской революции, перед рабочими и эксплоатируемыми трудящимися всего мира.

Мы обязаны всеми силами крепить боевую мощь нашей славной Красной армии и быть готовыми, по первому призыву партии и рабоче-крестьянской власти, выступить на защиту великих завоеваний Октября.

Мы обязаны непрестанно работать над повышением своего идейно-политического уровня, над овладением марксистско-ленинской теорией непрестанно работать над овладением техникой своего дела, хорошо учиться и хорошо учить. Дать стране лучшие медицинские кадры—важнейший долг работников и студентов нашего института.

В 17-ю годовщину, испытывая естественную гордость и праздничную радость, в этот великий день мы должны не забывать, что революция еще не закончилась, революция продолжается, что она может быть сочтена законченной лишь после решительной победы мировой пролетарской революции. Интересы этой революции для нас должны быть высшим законом, определяющим наше поведение. По-большевистски, по-ленински, по-сталински бороться, учиться и работать!

Завтра—все под знамена октябрьской демонстрации!

В ВЕЛИКИЙ ПРАЗДНИК ДИКТАТУРЫ ПРОЛЕТАРИАТА ВЫШЕ ЗНАМЯ БОРЬБЫ ЗА ЛУЧШЕГО В МИРЕ ВРАЧА

МЫ СЧАСТЛИВЫ, ЧТО НОСИМ ИМЯ ПРОЛЕТАРСКОГО СТУДЕНТА

(Письмо студентов 15-й группы V курса)

У нас, в стране диктатуры пролетариата, социалистический способ производства и плановое руководство хозяйством страны обеспечивают постоянный подъем материального и культурного уровня жизни трудящихся.

Где еще на земном шаре можно найти такую страну, такое правительство, такую партию, уделяющих столько внимания подготовке новых кадров, новых красных специалистов, уделяющих так много внимания созданию своей собственной интеллигенции из среды рабочего класса.

Хорошо быть студентом пролетарского вуза страны пролетариата! Приятно чувствовать глубочайшую заботу о твоем материальном благополучии! **Хорошо жить в такую счастливую эпоху, когда молодежи из пролетарской среды дают все возможности овладеть высотами современной науки!**

По нашему I Ленинградскому медицинскому институту эта повседневная забота правительства особенно ярко видна. **Мы счастливы, что носим имя пролетарского студента советского медицинского вуза.**

На XVII съезде партии любимый вождь пролетариата т. **Сталин** отметил, что медицинские вузы до сих пор были в загоне, что граничит с государственным преступлением.

Сегодня, в день 17-й годовщины Октября, мы можем громогласно заявить: мы уже начали выходить из загона. О нас не забыли.

Вот яркие примеры повседневной заботы советского правительства о нашем благополучии: в 1932 году советское правительство отпустило на медицинское образование 2.175.540 рублей, в 1934 году—4.500.000, а в 1935 году будет отпущено 8.500.000. Эти цифры красноречиво говорят о заботе правительства о медицинских кадрах.

В 1910 году студенты Женского медицинского института имели от царского правительства жалкую подачку — одну стипендию на 1.500 человек.

В 1933 году мы, студенты I Ленинградского медицинского института, были до 62% обеспечены стипендией. На сегодняшний же день 90% наших студентов получают стипендию, Да и стипендия не та: 82 руб. на первом курсе, вместо 20—40 руб., 130—150 р. на последнем курсе, вместо 70—80 р. в 1930—1932 гг. Вот яркие факты повышения материальной обеспеченности студенчества.

В коридорах Петропавловской больницы занимались единицы привилегированного класса — класса эксплоататоров. Сейчас мы строим и расширяем наш вуз. Там, где учились единицы, занимаются тысячи пролетариев.

Да не только материальное благополучие, растет и культурный уровень нашего студента. Немыслим врач только медицински образованный. Наш врач должен быть высококвалифицированным, всесторонне образованным, политически грамотным.

Разве не крупное достижение наш университет культуры? Конец нашей необразованности! Труды великих классиков литературы и музыки в современном толковании становятся достижением широких студенческих масс. Конец музыкальной неграмотности! Конец дешевому опошленному музыкальному жанру. «У самовара», «Черные глаза» улетучиваются из памяти. Кто из слушателей цикла музыки не знаком с произведениями Бетховена, Шуберта, Моцарта, Листа, Шопена, Глинки, Чайковского?

Организованы и работают при университете культуры кружки иностранных языков. Эти кружки дают нам возможность овладеть языками, а следовательно пользоваться иностранной медицинской литературой по первоисточникам.

Из фундаментальной библиотеки студенты получают лучшую художественную беллетристику. „Петр I“, „Похищение Европы“, „Человек меняет кожу“, „Капитальный ремонт“ ни минуты не лежат свободными на полках библиотеки.

Растет кругозор нашего студента! В кружках политсети, повседневно повышая свое политобразование, мы будем политически грамотными врачами.

Разве не достижение, что в этом году мы имеем свой оборудованный физкультурный зал, где прекрасные снаряды для физкультупражнений, где горячий душ, где занимаются с опытными руководами группы бодрых жизнерадостных физкультурников.

Растет наше специальное медицинское образование. Мы учимся у лучших специалистов медицины. Славные имена **Джанелидзе, Шора, Ланга, Черноруцкого, Чирковского, Дембо, Заблудовского, Лихачева, Сиробанского, М. П. Никитина, Сахновской, Мартынова, Шаака, Козмодемьянского, Павлова, Останкова, Куприянова, Пежарской, Хвиливицкой, Оглоблиной, Каплана, Глаза,** уже говорят о том, что наше студенчество получает **лучшее** медицинское воспитание.

Какой бы участок мы ни взяли, везде и всюду чувствуются забота и руководство партии и правительства.

Хорошо жить и учиться в эпоху строительства социализма! Весело жить в советском вузе!

Кончая в этом году вуз, мы можем уверенно сказать, что доверие партии и правительства и надежды наших учителей мы оправдаем. Мы будем теми специалистами, в которых так остро нуждается социалистическое здравоохранение.

Советский врач должен быть и будет лучшим врачом в мире!

Студенты 15-ой группы V курса лечебного факультета: Зарецкий, Лангнер, Гизатулин, Задворнова, Четованова, Данович, Леонтьева, Якименко, Сазонов, Канц, Петрова, Гер, Дунец, Воробьева, Введенский. Алентьева.

ОДИН ИЗ ЛУЧШИХ

Смотрите, он стоит перед вами веселый, улыбающийся, в серой кепи, белый воротничок его рубашки, кажется, сросся с его [illegible]ком.

Он, слегка прищуривая глаза, говорит медленно и тихо, как бы следя и прислушиваясь к своим словам. **Это Петя Исаев—парторг II курса.**

Жизнь **Пети**—это жизнь подлинного пролетария; иногда, когда бывает свободная минута, задумываешься и, что первое приходит в голову,—это мысленно повторить протоптанные жизненные тропы.

— Честное слово, даже не верится, неужели это я, с раннего детства батрак, не знавший прелестей юношеских лет, перетерпевший вереницы жизненных невзгод, **теперь упорно шагаю к определенно оформившейся цели—быть советским врачом.**

С этих слов начал изложение своей жизненной истории **Петя Исаев.**

—Вы хотите познакомиться с моей жизненной историей?—улыбаясь говорит **Петя.**

— Существенным, что изменило мою жизнь, направив ее по совершенно новому пути,—это Красная армия, — продолжает Петя.

В Красной армии я был переведен и в партию.

Это неоценимая для меня школа закалила меня для будущих жизненных схваток.

Упорство в борьбе за получение медицинского образования приобрел я также в Красной армии. Только поэтому после демобилизации я горел желанием учиться в медвузе и наконец, после работы на производстве, в 1933 году мои мечты осуществились.

Кто не знает Петю **Исаева** в институте?

Всегда бодрого. Ежедневно его можно видеть в кругу товарищей решающего целый ряд вопросов [illegible] и академики.

— Вы говорите не можете организовать? Значит, вы плохие организаторы. В наших ли условиях „пасовать“, товарищи...—так часто Петя „заряжает“ того или другого комсорга или старосту.

Простота, товарищеское отношение—вот отличительные черты Пети.

С первых дней в институте Петя зарекомендовал себя как наилучший коммунист и товарищ.

Группа № 3, где Петя работает старостой, дорожит им. Это не просто староста, это человек, который до основания знает потребности каждого товарища. Это также один из тех, кто так много работает над собой. Только поэтому вы всегда увидете в руках Пети если не книгу, то газету.

На вопрос—бывает ли трудно в работе?—Петя отвечает: „Да. Иногда бывает чертовски трудно. Тут тебе зачет, тут тебе работа в группе, на курсе. Но а все же побеждаем“.

Желание—по-моему это все.

И результаты сказались.

Умение соединять в себе большевика—организатора с передовиком в академике—стиль большевистской работы.

Это качество присуще тебе, товарищ Исаев.

С. Бабичев

Ими мы гордимся

17-ю годовщину великой Октябрьской революции победоносно встречает наш вуз, вуз, разросшийся в героические послеоктябрьские годы, мощный вуз страны Советов.

В ногу с передовыми вузами Союза институт вышел на широкую дорогу борьбы за реализацию постановления правительства о перестройке высшей школы. Твердое и правильное руководство со стороны партийного комитета, активное участие студенчества, профессоров и преподавателей во всесоюзном соревновании вузов, обеспечили то, что **мы стали на третье место по Союзу по линии Наркомздрава и на первое среди вузов Ленинградской области.**

Неустанная работа руководителей кафедр и клиник привела к значительным успехам в научно-исследовательской работе. Передовой наш вуз строит всю свою работу применительно к задачам социалистического здравоохранения и обороны нашей страны.

Среди студенчества института не мало подлинных энтузиастов учебы, не мало героев—студентов. Они умело работают над собой, работают серьезно, много, углубленно, упорно добиваются и стоят на передовых позициях на фронте учебы.

Это о них—ударниках заводов и фабрик, энтузиастах колхозных полей, передовиках вузовской учебы—говорил т. **Сталин**: „Реальность нашей программы—это живые люди, это мы с вами, наша воля к труду, наша готовность работать по-новому, наша решимость выполнить план“.

С радостью и гордостью говорим мы об этих студентах в день великой годовщины Октября. Пусть знает весь институт их имена!

На снимке слева направо студенты-ударники: тт. Мещеряков (iV курса), Иванов (III к.), Кравченко (III к.), Родионова (IV к. веч.), Исаев (II к.), Чистяков (III к.), Левшиц (II к.), Лангнер (V к.), Зиновьева (III к.), Пачко (III к.), Ардамасов (III к. химфак), Петровский (III к.)

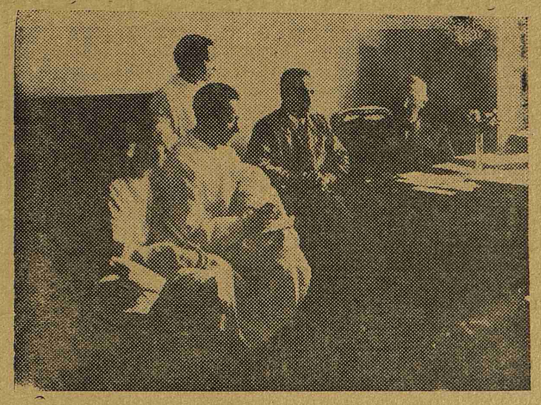

На снимке: проф. М. М. Павлов с ассистентами на кафедре

ПОЧЕТНАЯ ГРАМОТА КАФЕДРЕ ПАТОЛОГИЧЕСКОЙ ФИЗИОЛОГИИ

В прошлом учебном году областной отдел ВАРНИТСО объявил конкурс на лучшую кафедру медвуза. В течение года специальная авторитетная профессорская комиссия изучала работу кафедр. Была проведена анкета среди студенчества о работе кафедр и о качестве лекций. По нашему институту **почетная грамота ВАРНИТСО присуждена кафедре патологической физиологии за отличную постановку учебной и научно-исследовательской работы.**

Четкая организация учебного процесса, глубоко-научная трактовка излагаемого материала известны студенчеству института. В области научно-исследовательской работы кафедра в прошлом году добилась значительных успехов. Закончено десять научных экспериментальных работ, из которых некоторые имеют большое практическое значение. Ценным достижением кафедры является тесная увязка работы ее с научной тематикой целого ряда клиник.

Общественность I ЛМИ поздравляет профессора Павлова с присуждением почетной грамоты заведуемой им кафедре и надеется, что, в связи с введением института выдвиженцев и перестройкой работы СНО, кафедра и в этой области даст образцы большевистской борьбы за качество советского врача.

ПЕРВЫЙ ОПЫТ

31 октября группа студентов мартовского приема в количестве 11 человек (9 комсомольцев) прыгала на Каменном острове с парашютной вышки, положив этим начало сдаче норм на 2-й комплекс ГТО и военно-технического экзамена комсомола.

Это ценное начинание необходимо всемерно поддержать всему комсомольскому коллективу.

Следующие товарищи сдали прыжок с парашютом: **Тезенина, Иванов Ф., Свядощ, Балон, Парфенов, Лившиц, Петровский, Лившин, Гудкова, Горбачева, Гаврилова. Иванов, Тезанина**

Под знаменем советов победила Октябрьская революция. Да здравствуют советы— проводники ленинской политики, организаторы строительства социализма и обороны нашей великой родины!

Встретим VII с'езд советов

повышением качества работы

Предстоящий VII съезд советов будет съездом подведения итогов борьбы рабочего класса нашей страны за осуществление учения **Ленина—Сталина** о диктатуре пролетариата, будет съездом торжества генеральной линии нашей партии, победеносного шествия пролетариата в борьбе за построение бесклассового общества.

Рабочий класс СССР, ожидая съезда советов—выразителя воли миллионов трудящихся—включается в производственный поход имени съезда, поднимает на высшую ступень социалистическое соревнование, борясь за осуществление задач второй пятилетки, за полную реконструкцию промышленности, за ликвидацию остатков капиталистических элементов как в народном хозяйстве, так и в сознании масс, за превращение людей в сознательных строителей социализма.

В стенах нашего института также ведется борьба за повышение качества врача, выходящего из нашего вуза. Прошедшие проверки хода социалистического соревнования, получение институтом третьего места по всесоюзному конкурсу вузов показывают достаточно высокое качество нашей работы. На слете ударников института премирован ряд кафедр, выявлено не мало знатных людей—передовиков, ударников. Но почетное звание ударного вуза требует еще более высоких показателей, еще более энергичной борьбы за первенство, за примерные образцы работы.

В поход за право рапортовать совету о наших достижениях включилось уже **25 кафедр**, обязавшихся к съезду улучшить учебно - производственный процесс, ускорить выпуск научных трудов, учебников и т. п. Надо добиться того, чтобы вне похода, без обязательств к съезду не было ни одной кафедры и ни одного работника инстатута. Надо по-настоящему оказать помощь отстающим, наладив обмен опытом работы. Необходимо в предстоящей отчетно-перевыборной кампании советов принять активное участие, достойное гражданина.

Ни одного работника, студента института, не участвующего в перевыборах! Обсуждение наказа, внесение дополнений к нему, выборы депутатов накладывают на каждого из нас огромную ответственность за дальнейшее успешное осуществление задач, стоящих перед страной, за дальнейший рост социализма.

Перевыборы советов должны пройти под знаком повышения качества нашей работы, усиления классовой бдительности, ответственности перед страной за врачей, выпускаемых нами и вступающих на путь охраны здоровья строителей социализма.

Выше знамя социалистического соревнования, плотнее ряды в борьбе за обеспечение первого места нашему вузу, за его дальнейший рост и расцвет.

Емельянов

Ударные обязательства VII съезду советов

Страна готовится к съезду советов. На всех участках социалистическогб строительства вершатся ударные дела. Хозяину страны—съезду советов—трудящиеся готовят итоги своих социалистических достижений. В поход подготовки к съезду включились студенчество, преподаватели, профессора нашего института. Они обязуются дать лучшие показатели, закончить научные работы, улучшить преподавание, подготовить кадры для кадров. Десятками, сотнями обязательств, превращенными в ударные дела, встретим мы съезд советов.

Коллектив 1-й терапевтической клиники

(Зав. клиникой профГ. Ф. Ланг)

1. Клиника в целом обязуется сдать к печати 25 научных работ.

2. К VII съезду советов сдать еще новых 20 научных работ, готовых к печати.

3. Провести в терапевтическом обществе не менее 4 научных докладов.

4. Проработать тезисы и решения съезда советов.

Зав. клиникой нервных болезней проф. М. Никитин

К VII съезду советов обязуюсь закончить научную работу на тему: „Диагностика поражения лобных долей“.

Зав. кафедрой физики проф. С. Толмачев

Обязуюсь к дате съезда советов иметь выполненной научную работу на тему: „Фотометрическая характеристика радиоактивного распада эманации радия селеновым фотоэлементом“.

Зав. 1-й акушерско-гинекологической клиникой проф. Скробанский

К VII съезду советов обязуюсь закончить руководство по акушерству.

Зав. кафедрой 2-й педиатрии проф. П. С. Медовиков

К VII съезду советов обязуюсь:

1. Написать две главы учебника по детским инфекционным заболеваниям: а) сепсис у детей, б) акродиния.

2. Написать статью совместно с сотрудниками „Влияние климатических факторов Евпатории на кислотно-щелочное равновесие и минеральный обмен в связи с вегетативными рефлексами“.

Ударные обязательства уборщицы Ф. В. Сизовой

Обязуюсь произвести разбор и упаковку всех книг химфака и старых учебников фундаментальной библиотеки до 1 декабря 1934 г.

ЗА ПЕРЕДОВОЕ МЕСТО В ИНСТИТУТЕ

III курс мартовского приема лечфака, вступая в производственный поход имени VII съезда советов, вызвал на соревнование III курс сентябрьского приема и, борясь за передовое место в институте, берет на себя следующие обязательства:

1. Достигнуть на курсе среднего академического показателя — 4,27, показателя по общественной работе—4,3, показателя по политучебе—4,3.

2. Достигнуть по „бригадам качества“ среднего академического показателя—4,5, показателя по общественной работе—4,7, показателя по политучебе—4,6.

3. По учебной работе важнейшие обязательства:

Вовлечь 20% студентов в конкурс на лучший конспект. Всем студентам проработать статьи профессора **Ребельского** „О навыках самостоятельной работы“. 10% студентов вовлечь в кружки по изучению иностранных языков. Взять шефство над работой Ленмедгиза и выпуском печатных учебных программ. Взять на общественный буксир силами лучших ударников на добровольных началах отстающих. По всем кафедрам выпустить производственные бюллетени и провести производственные совещания. Наладить организованное проведение консультаций и систематически поощрять (красная доска, ударные карточки) лучших ударников.

4. По общественной работе важнейшие обязательства:

Всех студентов охватить общественной работой (80% — одной нагрузкой и 20% — не более двух). Добиться того, чтобы на нее уходило не более 4 часов в шестидневку. 30% студентов вовлечь в члены кассы взаимопомощи, всех — в члены кооперации. Собрать 40 рационализаторских предложений. Взять шефство над библиотекой художественной литературы.

5. Важнейшие обязательства по политучебе:

Не иметь ни одного прогула и опоздания на политзанятия. 80% студентов охватить подпиской на газеты и 25% — на общие политические журналы. Добиться, чтобы 20% студентов проработали не менее чем по одному произведению классиков марксизма.

6. Важнейшие обязательства по массовой культурно-бытовой и военно-физкультурной работе:

75% студентов вовлечь в университет культуры. Провести 5 экскурсий в медицинские, научно-исследовательские институты, 3 культпохода, 5 вечеров самодеятельности. Охватить самообразовательной работой товарищей, слабо знающих русский язык, географию и историю. 70% студентов сдать нормы на первый комплекс ГТО, 100%—на ГСО, 20%—на значок „Ворошиловский стрелок“.

Профорг курса
Д. Петровский

В октябрьские дни в институте

Сегодня, 6-го, в 4 часа, в зале им. Ленина состоится торжественное заседание с докладом культпропа райкома ВКП(б) т. **Пальцева** „Октябрьская революция—пролог мировой пролетарской революции“.

* * *

8-го, в 8 часов вечера, в зале им. Ленина состоится вечер, посвященный октябрьским торжествам. В программе вечера—концерт силами артистов гостеатров.

* * *

В октябрьские праздники устраиваются институтские культпоходы. Завтра, 7-го,—культпоход в театр оперы и балета на оперу „Борис Годунов“, 8-го—в Филармонию на концерт с участием лучших артистов академических театров.

Отв. редактор А. Кириллов
Техн. ред. А. Долгопольская

Ст. ф. 62×8, Зак. № 7224. Ленгорлит № 30899. Тир. 1000 экз. Бум. листов 500. Кол. зн. 40.000. Сдана в набор 31/X, подп. к печ. 3/XI 1934 г. Тип. „Советский печатник“, Ленинград, Моховая, 40.