Пролетарии всех стран, соединяйтесь!

ПУЛЬС

Объединен. орган бюро к-вов ВКП(б) и месткомов 1-го ЛМИ и больн. им. Эрисмана, профкома и к-та ВЛКСМ 1-го ЛМИ

Цена 5 коп.

АДРЕС РЕДАКЦИИ:
г. Ленинград, ул. Льва Толстого, д. 6/8

ДЕЖУРНЫЕ ДНИ РЕДАКЦИИ:
ежедневно, кроме выходных дней Ин-та и 8 дня декады, от 5 до 7 ч. веч.

Материал в газету должен быть написан на одной стороне листа разборчиво и с оставлением полей справа.

№ 38 (51) 29 июня 1932 года № 38 (51)

ДА ЗДРАВСТВУЮТ НОВЫЕ КАДРЫ ВРАЧЕЙ—ОБЩЕСТВЕННИКОВ!

РАЙКОМ ВКП(б), ШЕФ ИНСТИТУТА—ЗАВОД „ЭЛЕКТРИК“, ПРОФСОЮЗНЫЕ И ОБЩЕСТВЕННЫЕ ОРГАНИЗАЦИИ ГОРЯЧО ПРИВЕТСТВУЮТ

31-й ВЫПУСК ВРАЧЕЙ 1 ЛМИ

БОЛЬШЕВИКИ ПЕТРОГРАДСКОГО РАЙОНА ВЫПУСКУ ВРАЧЕЙ

Ваш выпуск вступает в ряды активных строителей социализма в период, когда рабочий класс под руководством коммунистической партии победоносно завершает первую пятилетку в 4 года и вступает в ряды борцов за вторую пятилетку. Районный комитет уверен, что молодые специалисты отдадут все свои знания, весь энтузиазм за дело рабочего класса, проводя в жизнь 6 сталинских условий

Районный Комитет ВКП (б)

Врачам выпуска первой пятилетки

Областной Комитет Союза «Медсантруд» и Областное Бюро Пролетарского Студенчества приветствует новый отряд молодых строителей советского здравоохранения — 31 выпуск врачей I Ленинградского Медицинского Института—со вступлением на ответственный участок строительства социализма.

Выражаем уверенность, что те знания и практические навыки, та общественно-политическая закалка, какие получены вами в стенах ВУЗа, будут укреплены на практической повседневной работе во всех уголках Советского Союза.

Зав. Сектором Кадров Областкома — Свердлин.

Председатель Облбюро Пролетстуда: Барон.

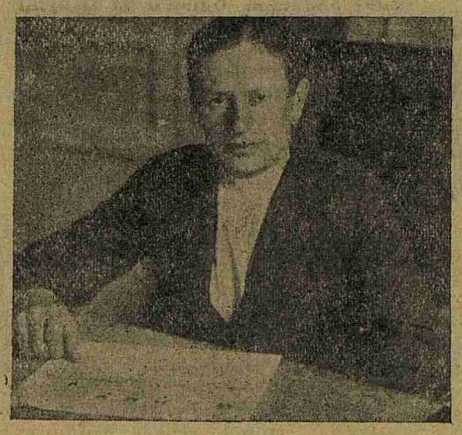

Секретарь коллектива ВКП(б) 1 ЛМИ тов. ИСТОМИН

Новому отряду специалистов

ПРИНОШУ ТОВАРИЩЕСКУЮ БЛАГОДАРНОСТЬ ВРАЧАМ ВЫПУСКА 1932 Г. ЗА ПРИГЛАШЕНИЕ НА ВЫПУСКНОЙ ВЕЧЕР. К СОЖАЛЕНИЮ, СЛУЖЕБНАЯ КОМАНДИРОВКА ЛИШАЕТ МЕНЯ ВОЗМОЖНОСТИ ПРИСУТСТВОВАТЬ НА ВАШЕМ ТОРЖЕСТВЕ. ОТ ИМЕНИ НАРКОМЗДРАВА ГОРЯЧО ПРИВЕТСТВУЮ НОВЫЙ ОТРЯД СТРОИТЕЛЕЙ СОЦИАЛИСТИЧЕСКОГО ЗРАВООХРАНЕНИЯ. НАДЕЮСЬ, ЧТО МОЛОДЫЕ ВРАЧИ 1-ГО ЛЕНИНГРАДСКОГО МЕДИНСТИТУТА СВОЕЙ 100% ЯВКОЙ И ОБРАЗЦОВОЙ РАБОТОЙ НА УДАРНЫХ УЧАСТКАХ СОЦСТРОИТЕЛЬСТВА ДОКАЖУТ, ЧТО ОНИ ДОСТОЙНЫ ЗВАНИЯ ВРАЧЕЙ ВЫПУСКА 4-ГО ЗАВЕРШАЮЩЕГО ГОДА ПЯТИЛЕТКИ.

Член коллегии народного комиссариата здравоохранения начальник сектора кадров

МАРИАМПОЛЬСКИЙ

Тов. Ф. С. РОЗЕНЦВЕЙГ.
Хороший организатор и твердый большевик. Бессменный член бюро коллектива ВКП(б) с 1928 г. по настоящее время. Принимал активное участие в борьбе с троцкистской оппозицией в институте и борьбе за новые формы преподавания. Умело совмещал большую партийную работу с академической учебой. Оставлен аспирантом при I Хирургической клинике.

Пусть вашей работой сможет гордиться институт

Дорогие товарищи, от имени дирекции приветствую вас с знаменательным событием вашей жизни—получением звания врача.

Вы с успехом выполнили прежнюю пятилетку в 4 года. Вы начинаете свою врачебную деятельность в завершающий год первой пятилетки и на пороге второй пятилетки, открывающей почти безграничные возможности для широкого культурного строительства. Роль врача в этом строительстве поистине огромна. **Оздоровление труда и быта, поднятие эффективности труда, снижение заболеваемости, удлинение человеческой жизни, укрепление обороноспособности страны путем содействия образованию крепких выносливых борцов, — вот та ответственная и почетная задача, которую возлагает на вас Страна советов.**

Насколько неизмеримо выше положение врача в Советском союзе, чем в капиталистических странах. Там врач в значительной степени является прислужником буржуазии, питающийся крохами, падающими со стола богатых, говоря иначе, частной практикой. **Только у нас врач всецело поставлен на службу социалистического строительства, только у нас между врачем и больным нет никаких денежных отношений.**

Под руководством партии и советской власти вы приступите к той работе, для которой вы готовились в течение ряда лет, и пусть этой работой сможет гордиться институт.

Дирекция I ЛМИ.

Дирекция 1 ЛМИ: тт. ЗАБЛУДОВСКИЙ, КОРДОВСКИЙ и МИНДЛИН

По-большевистски деритесь за социалистическое здравоохранение

Товарищи, ваш выпуск совпадает с завершающим годом пятилетнего плана грандиознейшего строительства социалистического хозяйства в нашей стране. Невиданная во всем империалистическом мире гигантская стройка новых фабрик и заводов, коллективизация сельского хозяйства требуют громадного количества специалистов-общественников.

Перед вами партия и правительство поставили почетнейшую задачу — охрана здоровья и оздоровление быта рабочего класса и колхозников. От выполнения этой задачи значительно зависят и большевистские темпы нашей социалистической стройки. Преодолевая все трудности на своем пути, все преграды, по большевистски деритесь за дело социалистического здравоохранения. Темпы этой работы должны быть подняты до уровня общих темпов развития всего народного хозяйства. Вы должны проникнуться сейчас и тем, что вам предстоит почетная и ответственная задача — вместе с трудящимися советского союза строить бесклассовое социалистическое общество, работать не покладая рук на выполнение планов 2-й пятилетки.

Партийная, профессиональная, комсомольская организации института уверены, что наши молодые специалисты, разъезжаясь по всем уголкам нашего союза, по ударному справятся с задачами, поставленными перед ними партией и правительством.

Да здравствуют новые кадры врачей-общественников!

Да здравствует ленинская партия и ее вождь тов. Сталин!

Бюро коллект. ВКП(б), Профком и Комитет ВЛКСМ 1 ЛМИ.

31 ВЫПУСК ВРАЧЕЙ — НОВЫЙ ОТРЯД ОБЩЕСТВЕННИКОВ-ОРГАНИЗАТОРОВ НА ФРОНТЕ СОЦИАЛИСТИЧЕСКОГО ЗДРАВООХРАНЕНИЯ

В БОРЬБЕ ЗА КУЛЬТУРНУЮ РЕВОЛЮЦИЮ, ЗА ПОСТРОЕНИЕ БЕСКЛАССОВОГО ОБЩЕСТВА

Работая врачами, используйте печать

Еще один отряд, еще 262 стойких товарища, 262 нужных стране квалифицированных врача-лечебника вступают сегодня в ряды борцов за социалистическое здравоохранение.

Приветствуя выпуск новой армии специалистов-медиков, редакция «Пульса» твердо уверена, что этот боевой отряд врачей, получивших специальную и политическую подготовку в I медицинском институте будет большевистски бороться за оздоровление труда и быта трудящихся и покажут действительные образцы умелого разрешения задач медицинского обслуживания трудящихся, поставленных сейчас перед нами партией и правительством.

Мы с удовлетворением отмечаем, что среди отряда врачей, которые сегодня покидают институт и уходят на самостоятельную ответственную работу немало активистов нашей институтской печати, не мало студкоров, которые будучи студентами активно работали для того, чтобы поднять на должную высоту нашу печатную и стенные газеты (Шабаев, Инденбом, Бедров, Певзнер, Панин, Либов и др.).

Редакция «Пульса» уверена, что и в дальнейшей своей практической работе вы используете печать как мощное орудие для того, чтобы смело понести в трудящиеся массы идеи здравоохранения и профилактики, идеи санитарной культуры.

Редакция «Пульса».

Тов. В. М. ШАБАЕВ.

Организатор культполитсовета Профкома и первый его председатель. Большую работу провел в области печати института, будучи редактором газ. «Пульс».

Сейчас работает членом бюро коллектива и председателем комиссии по выпуску врачей. Во всей работе проводит твердую партийную линию. Оставлен аспирантом при кафедре судебной медицины.

Новые кадры районам республики

Растущие гиганты промышленности и сельского хозяйства, возросшее благосостояние трудящихся нашей страны предъявляют к органам здравоохранения более высокие требования по части медицинского обслуживания, требуя от них квалифицированной помощи.

В соответствии с этим была проделана перестройка учебных планов с расчетом всех оканчивающих пропустить через курсы с определенным профилем врача. Мы имеем пока предварительные итоги этой работы. Первый опыт по ряду причин не дал большого качественного эффекта, все же мы не даром потратили время и средства, курсы несомненно сыграли свою роль, ориентировав оканчивающих в определенных специальностях.

Сейчас, если исключить 49 чел. хирургов, оставшихся для усовершенствования на 5-й год, **мы выпускаем 212 врачей самых различных специальностей. Основные группы это врачи здравпунктов и лечебники и врачи ОММ и ОЗДП.** Кроме того на курсах Наркомздрава в Москве готовятся и в последних числах июня заканчивают учебу 5 организаторов здравоохранения, 5 бактериологов и 10 психоневрологов. При институте 7 чел. проходят специальные курсы судебно-медицинских экспертов. 23 чел. оставлены на научную работу при нашем и др. институтах Ленинграда.

В этом году 75% оканчивающих посылаются для работы на периферию. Наибольшее количество врачей получает Северный край. Западная область, Дальневосточный край, железно-дорожный и водный транспорт и национальные республики. 13 врачей уже посланы в Красную армию и Флот.

Около 30 чел. остаются на работе в Ленинграде по причине болезни и семейного положения.

По социальному составу оканчивающие составляют на 62% рабоче-крестьянское ядро, остальные служащие и их дети. Среди оканчивающих 36 коммунистов и 74 комсомольца.

Выпуском 212 врачей мы [illegible]нуем крупную победу на фронте с[illegible]алистического здравоохранения. Эта победа достигнута в решительной борьбе за выполнение 6 исторических условий т. Сталина и прежде всего одного из его условий — подготовка собственной интеллигенции из среды **рабочего класса.**

ПЕРВОМУ ВЫПУСКУ ФАКУЛЬТЕТА ОММ

Сегодня мы приветствуем первый выпуск факультета Охраны Материнства и Младенчества и Охраны Здоровья Детей и Подростков. Заказ первой пятилетки, закладывающей фундамент социалистической экономики и вытекавший из социально-политических и экономических основ развития народного хозяйства, установленных XVII партконференцией, мы выполнили, давая стране строящегося социализма кадры новых специалистов.

Несмотря на новизну дела, на организацию нового факультета буквально на ходу, с этой задачей мы справились неплохо. Мы даем стране 40 специалистов по охране материнства и младенчества и охране здоровья детей и подростков, как раз в тот момент, когда оздоровление подростающего поколения приобретает значение одного из ведущих звеньев в работе здравоохранения. «Создание нового поколения рабочих здоровых и жизнерадостных, способных поднять мощь страны на должную высоту и защитить ее грудью от покушений со стороны врагов» (Сталин), является одной из очередных наших задач.

Поворот здравоохранения лицом к производству, выдвинул перед нами задачи массового строительства ясель, ко[illegible]льтаций, родильных домов в области [illegible]храны материнства и младенчества, а в области охраны здоровья детей и подростков следующее:

1) обслуживание рабочих подростков в связи с вовлечением их в производство,

2) обслуживание школьников в связи с всеобщим обучением и политехнизацией массовой школы,

3) обслуживание дошкольного возраста в связи с вовлечением ж[illegible]щин на производство, и, наконец, озд[illegible]вительные мероприятия среди пионеров, как одна из задач правильной постановки коммунистического воспитания.

Вооруженные знанием, на штурм второй пятилетки в области оздоровления подрастающего поколения!

Профессор В. Н. Иванов.

Тов. А. А. ФОМИН

Работал ответственным секретарем коллектива КСМ 2 созыва, членом правления института, председателем академической секции исполбюро, 3 созыва — членом бюро коллектива ВКП(б), председателем коллегии РКК КСМ, членом Ленинградсовета

В настоящее время отсекр ячейки ВК[illegible](б) Терапевтического отд. и член к[illegible]ета ВЛКСМ. Принимал активное участие в борьбе с троцкистской оппозицией в институте. Во всей работе т. Фомина — твердость и большевистская выдержанность были хорошим примером другим членам парторганизации института. Оставлен аспирантом при институте легочного туберкулеза.

[illegible]дна из лучших

ТОВ Л. КОМБАРОВА.

В течение 2-х лет работала в академ. секторе У. Б. К., легкой кавалерии и различных комиссиях, премированная ударница.

Оставлена аспиранткой на кафедре общей биологии.

Держите связь с клиникой

Молодым хирургам первого выпуска конца первой пятилетки в 4 года

Настоящий выпуск молодых товарищей врачей первого состава хирургического отделения особенно дорог кафедре второй хирургической клиники. Два года с перерывами вы провели в стенах нашей клиники. **Вся практическая работа протекала вместе с вами. На вашем именно выпуске мы могли убедиться в преимуществах единой хирургической клиники. Этот принцип позволил нам близко подойти к каждому студенту.** В последние циклы мы не только смогли познакомиться с вами, но успели вас и полюбить. Кафедра этого не забудет, эти чувства являются для нас стимулом к дальнейшей дружной работе с вашими молодыми товарищами, которые I-го сентября снова заполнят наши палаты, перевязочные и операционные.

Мы выпускаем вас значительно лучше практически подготовленными в хирургии, чем раньше. Вы получили практические навыки, большинство из вас уже оперировали.

Вы знаете, как на данном этапе социалистического строительства, когда хирургия повернулась лицом к производственному травматизму (о чем свидетельствовал прошедший в конце мая всесоюзный съезд хирургов в Москве), именно теперь нашему союзу особенно необходимы врачи с хирургической подготовкой. В этом отношении кафедра не боится за вас, вы сумеете справиться с поставленными перед вами задачами. **В случае затруднения в вашей будущей деятельности на хирургическом фронте не забывайте вашей родной клиники, пишите мне, пишите любому сотруднику кафедры.** Такая консультативная связь между кафедрой и молодой врачебной периферией уже оправдала себя.

Поздравляю вас с окончанием, дорогие товарищи, бодро вперед за работу.

Профессор Шаак.

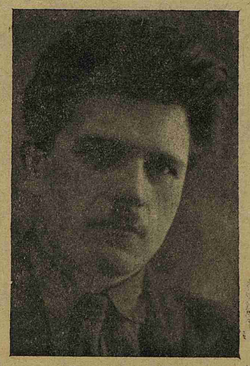

ТОВ. Н. П. СУРИН.

Три созыва работал секретарем комсомячейки. Недавно принят в ряды В. К. П. (б). Сейчас работает заместителем секретаря комитета комсомола. Хороший организатор, выдержанный дисциплинированный комсомолец, горячо отдающийся комсомольской работе.

Оставлен аспирантом при 1-й терапевтической клинике.

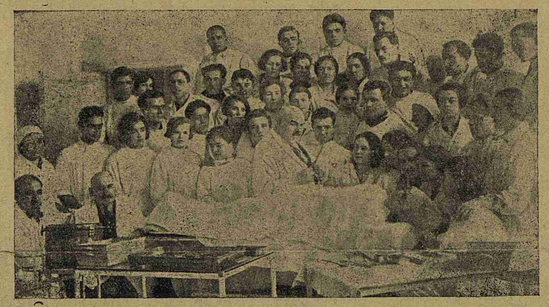

В акушерско-гинекологической клинике проф. СКРОБАНСКОГО перед операцией

Везде сумейте найти врачебную и общественную работу

Дорогие товарищи и друзья! Через несколько дней вы «рассеетесь по всем дорогам мира» советского. Я знаю ваш курс с первых ваших шагов в клинике, знаю и люблю курс. Прощаясь с вами, вспоминаю нашу с вами работу, нашу клинику и одного самого младшего члена нашей клиники покойного Вам знакомого Павла Иваныча Дмитриева. И в Карельской республике и на границе с Эстонией и на далеком севере, и в Псковщине и на далеком юге в Узбекистане всюду он находил себе работу, и врачебную и общественную.

Вот сейчас я разбираю препараты крови и костного мозга, собранные им в Узбекистане, препараты малярии и лейшмании. И в глухом кишлаке он сумел найти работу, успел собрать изумительно интересный материал в научном отношении. Вопрос идет о диагностике хронической малярии и лейшманиоза.

Мы много раз вам говорили: нет неинтересных больных, нет неинтересной медицинской работы в СССР, находящейся на стройке. Объективно все интересно. Нужно только сбросить субъективную инертность. Как часто у кровати самого «неинтересного» больного возникают наиболее интересные плодотворные запоминающиеся беседы. Так и в жизни... В наиболее «неинтересных» местах, наиболее чувствуется огромная организующая задача врача. И опять вспоминается Павел Иванович... в забытом кишлаке, без знания местного языка, он умел заставить себя слушать и умел строить дело здравоохранения на деле.

Гете, столетие смерти которого мы недавно вспоминали, советовал: «погружайтесь глубже в настоящую человеческую жизнь. То, что в ней захватите, то интересно».

Счастливого пути в жизни.

Профессор Тушинский.

ОРГАНИЗАТОРАМ КОММУНЫ

Правление студенческой коммуны им. т. Сталина от имени 500 коммунаров приветствует выпуск новых кадров врачей. С удовлетворением отмечаем, что в нынешнем выпуске молодых врачей мы имеем не мало коммунаров, не мало студентов, которые впервые в нашем институте взялись за организацию коммуны и приложили все усилия для внедрения коллективного начала в студенческое общежитие I ЛМИ.

Вы уезжаете сейчас на периферию в особо важный период, в год завершения 4-го года пятилетки и вам предстоит огромная задача участвовать в построении бесклассового социалистического общества. Во всей своей дальнейшей работе не забывайте большой энтузиазм кучки студентов коммунаров — сегодняшних врачей, благодаря которым мы выросли в коммуну им. Сталина, растущей и крепнущей с каждым годом.

Студенческая коммуна I ЛМИ надеется, что, уезжая на работу в далекие уголки нашего Союза, вы весь свой энтузиазм приложите для построения мировой коммуны.

Председатель коммуны — Ерухимов.

На обходе больных в клинике проф. ЛАНГА

Практика — наш неизменный помощник

В этом году мы впервые выпускаем врача, прошедшего хорошую школу практической работы. На протяжении 4-х лет он последовательно прошел все ступени лестницы в работе медицинского работника. От санитара на младших курсах до субординатора на старших — вот путь, тесно увязанный с теоретическим обучением.

Практика помогала нашему студенту — ныне врачу — глубоко опуститься в обычную жизнь городской больницы, заводского здравпункта и профилактических учреждений. Практика в колхозах, в больницах потребовала кроме того, большой организационной и политической работы, которая так резко отличает нашего студента от студента старой школы.

Все это позволило нашей дирекции и общественным организациям проверить, насколько подготовка наших кадров соответствует задачам, стоящим перед нашим социалистическим здравоохранением.

Время не ждало и мы буквально на ходу исправляли свои недостатки. **Практика, освещенная теорией, сама внесла свои коррективы в нашу работу.** Теперь мы можем уверенно сказать, что наша борьба за качество советского врача расчистила наш путь и мы ясно видим контуры своей работы, готовые отдать все свои молодые силы растущему социализму.

А. ФОМИН.

Командирам на фронте здравоохранения и санитарной обороны

Штаб учебно-санитарного корпуса шлет пламенный боевой привет дружинникам-врачам IV колонны нашего корпуса и поздравляет с успешным окончанием института, а вместе с тем и окончанием программы военно-санитарного обучения в корпусе.

Уже на пороге выпуска из института вы вступили в ряды нашего учебно-санитарного корпуса, идя руку об руку с остальными дружинниками, приобретая военные и военно-санитарные знания среди той многообразной учебы, которую вы по ударному проводили в стенах медвуза.

В дополнение к той военно-санитарной подготовке, которую вы получили по линии военной кафедры института, корпус вам дал целый ряд практических и теоретических знаний по следующим дисциплинам:

— строевая подготовка, политподготовка, санитарная тактика, полевая хирургия, симуляция, работа всех пунктов медицинской помощи в военной обстановке и верховая езда (для мужчин).

Штаб корпуса надеется, что вы, вооружившись всеми знаниями, приобретенными в институте и корпусе, будете в дальнейшем работать над собой, усовершенствуя себя всесторонне в области медицинских и военно-санитарных знаний.

Пролетарские специалисты — командиры на фронте здравоохранения и санитарной обороны, вы понесете свои знания в широкие массы, по большевистски претворяя в дело лозунг, начертанный на знамени корпуса

— «Под руководством ленинского ЦК ВКП(б) за санитарную оборону и оздоровление труда и быта рабочего класса».

Штаб корпуса в ознаменование вашего выпуска отмечает лучших дружинников, начальников и политработников вашей колонны и премирует с выдачей удостоверений с хорошим отзывом следующих тт.: **Фомина, Айвазьяна, Шабаева, Гуршмана и Моисеенко.**

Н-к корпуса Левчук.

ИТОГИ ПРОЙДЕННОГО ПУТИ

4 года прошло с того времени, как мы прибыли в институт. А прибыли мы кто от станков, кто из рабфака, кто из деревни, кто из Красной армии, а кто из девятилетки, не побывав на производстве. Товарищи прибыли с разной политической подготовкой, с разными настроениями, а следовательно и устойчивостью. Путь был нелегкий. Классовая борьба в городе и в деревне, ликвидация кулака как класса, уничтожение остатков капиталистического производства, борьба на идеологическом фронте нашли свое отражение и в ВУЗе. Сохранились, правда частично, взгляды некоторых «ученых» о том, что рабочие неспособны учиться, что для науки создана определенная категория людей. Часть ученых не могли безболезненно смотреть на то, как «серые» рабочие и крестьяне и их дети шаг за шагом завоевывали себе пути к науке, а следовательно активно или пассивно этому препятствовали.

В самом студенческом коллективе тоже не все обстояло благополучно; с одной стороны стояла **«левая» группа** во главе с троцкистом **Пенджерковым и Шульдер,** которые сумели пускать свои корешки в «болото» института, с другой стороны — **правая группа,** которая с трепетом смотрела на все нововведения и страшно боялась «как бы чего не вышло».

Но несмотря на это большинство студенчества и часть преподавательского состава под руководством партийного коллектива, не взирая на трудности, боролись против реакционных настроений, против «левых» и правых уклонов, против извращений на идеологическом фронте. Таким мы застали институт в 1928 году.

Первая встреча

Теперь даже трудно себе представить, как могли иметь место в советском ВУЗе такие выступления, когда на первом собрании студентов нового приема, тогдашний помощник директора по учебной части в своем приветствии произнес: «не по [illegible]им заслугам вы попали учиться, а по заслугам ваших отцов и бабушек, а те которые должны действительно учиться в ВУЗе — из-за вас остались за бортом». После такой «встречи» мы приступили учиться, **доказав своими заслугами право быть в ВУЗе.**

Плохая и нелепая была система преподавания, при которой весь учебный год студент был предоставлен самому себе без всякого контроля преподавателя, хотел — посещал лекции, а если нет, то можно было целый год не быть на лекциях, а только во время экзаменационной сессии сдать экзамен. А экзамены тоже носили случайный характер — можно было прекрасно знать предмет и провалить, и наоборот. **Так проходили первые полтора года в институте.**

„Пятилетка в четыре года"

Этот лозунг не прошел мимо нашего института. Лозунг нашел горячий отклик со стороны большинства студентов и преподавателей. **Мы поняли, что грандиозный рост социалистического строительства, коллективизации сельского хозяйства, улучшение культурно-бытовых условий трудящихся вызывали необходимость быстрее дать стране квалифицированных медицинских работников.** Потребовалась перестройка всей системы преподавания, продлили учебный год от 6—7 месяцев занятий в году до 10, перешли на активный метод преподавания и ввели производственную практику.

Уместно будет сказать несколько слов **как «левые» и правые группы** реагировали на реорганизацию преподавания. **«Левая»** группа всякими демагогическими приемами хотела доказать, что можно еще на год сократить учебу, главным образом сократить теоретический курс. Они считали например, что физику, химию, биологию и др. предметы можно сократить до минимума, а перед преподавателями всячески старались дискредитировать линию партии и правительства по отношению к специалистам.

Правые же совсем разочаровывались, «что же, мол, из нас будет, мы выйдем из ВУЗа «недоносками», наука погибает» и т. д. **Пришлось дать решительный отпор на два фронта, как правым, так и «левым», проводя перестройку в жизнь. К началу 1931 г. партийный коллектив, под руководством РК ВКП(б) окончательно разоблачил контрреволюционные действия Пенджеркова, который впоследствии оказался активно работающим в контрреволюционной организации троцкистов в Петроградском районе, а Шульдер — в Выборгском районе.**

После этого многие товарищи увидели, в какое болото **Пенджерков** их завел и глубоко раскаялись за свою близорукость.

Соцсоревн. и ударничество

В социалистических методах работы и учебы мы не отставали от рабочего класса. У нас после первых дней введения соцсоревнования и ударничества получились хорошие результаты, как количественные, так и качественные. Если до того времени учет посещаемости, опоздания и качество учебы не стояли на должной высоте, то с введением социалистических методов работы мы достигли больших успехов. Социалистическое соревнование и ударничество мы внедрили не только в академические занятия, но и во всю систему нашей общественной работы и политучебы.

Будем общественниками

Подводя итоги всего на пройденном пути, можем с гордостью сказать, что возложенные на нас задачи партией и правительством мы выполнили. Кроме специальных врачебно-профилактических знаний мы получили большой опыт в массовой работе и сумели быть общественниками. Мы уверены, что после выхода из института на посту охраны здоровья трудящихся мы с честью выполним наши обязанности в системе социалистического строительства.

Розенцвейг.

ОТ СТАНКОВ — НА ПОСТ КОМАНДИРОВ ЗДРАВООХРАНЕНИЯ

Выносим благодарность партийной, комсомольской и профессиональной организациям института, дирекции и коммуне за то, что из простых рабочих и крестьян, пришедших от станков и сохи сюда в Вуз, воспитали из нас командиров социалистической стройки, организаторов социалистического здравоохранения, врачей общественников.

Последний день является днем победы не только наших организаций, но днем победы на одном из фронтов социалистической стройки пролетариата всего СССР. Этот праздник незаметен, потому что такие победы стали ежедневными и они незаметны в общей массе.

От имени группы выпускников, уехавших на курсы в Москву

Головкин.

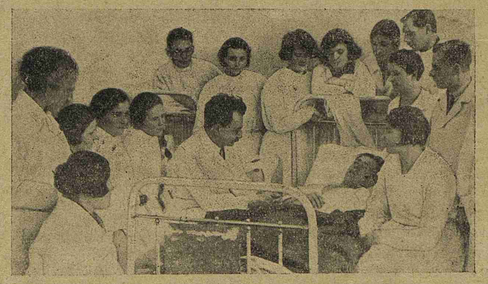

У проф. ТУШИНСКОГО в третьей терапевтической клинике

Врачу необходимы токсикологические знания

В старой медицине токсикологические знания играли сравнительно небольшую роль и практическое их значение ограничивалось главным образом распознаванием отравления в судебно-медицинских целях. Вторая половина прошлого столетия знаменуется широким экспериментальным исследованием действия ядов, играющим большую роль в изучении различных функций животного организма и в изучении действия лекарственных веществ. Токсикология, преподававшаяся обычно в судебной медицине, преподается уже в курсе экспериментальной фармакологии

Последнее десятилетие чрезвычайно повысило практическое значение токсикологических знаний. Исключительно быстрое развитие химической промышленности, в которой заняты многие сотни тысяч рабочих, увеличило число так называемых промышленных ядов и возможность острых и хронических отравлений. Использование отравляющих веществ в военном деле сыграло в этом значении еще большую роль. Если в прежнее время редко приходилось считаться с возможностью отравления, то теперь как в мирное, так особенно в военное время эта возможность сделалась большой.

В связи с этим от врача в значительно большей степени тебуется и знаний лечебно-профилактических мероприятий. Ясность этиологического фактора в случае заболеваний, вызываемых отравляющими веществами, исключительная доступность экспериментального изучения патогенеза на животных и в связи с этим возможность изучения экспериментальной терапии дают повод рассматривать изучение отравлений как образец изучения многих заболеваний. Вот почему **токсикологические значения необходимы не только для непосредственной деятельности врача, но и для расширения его кругозора. Нет медицинской специальности, от которой не потребовалось бы в наше время токсикологических знаний.**

Молодые врачи, которых мы сегодня выпускаем и их, остающиеся еще в стенах медвуза, товарищи должны осознать важность и значение этой науки и сделать все для того, чтобы наилучшим образом овладеть токсикологическими знаниями.

В. М. Карасик.

ТОВ М. Х. ИЛЬИН.

Работал в течение 2-х лет в академсекторе курспрофбюро, и в последнее время там же зав. сектором массовой работы. Один из лучших беспартийных т. т., проводивший в группе решения нашей профсоюзной организации.

Послан на работу в Западную область.

Выпускнику

Пронеслись взволнованные годы,
Не жалей и не грусти о них,
По утрам поющие заводы
Будут петь и завтра для других.

Будут петь, как пели нам когда то
Через тундры, степи и леса
Может быть товарищи, ребята,
В них услышат наши голоса.

Наши речи будут как живые
И таким горячим наш привет,
Мы учебы годы вихревые
Свяжем в годы трудовых побед.

Кое где еще углы медвежьи,
Дым лучины и убогость хат,
Вот туда и радостной и свежей
Вломится энергия ребят.

Впереди дорога столбовая,
Ты ее упорнее держись
Мы с тобой в труде, не уставая,
Я уверен — завоюем жизнь.

Завтра в путь,
От Севера — до Крыма,
Ну прощай,
В эти годы
Не проходят мимо,
Встретимся когда-нибудь.

Борис Панин.

Впереди — врачебная деятельность

Приветствуя новый отряд пролетарской интеллигенции — выпуск врачей 1932 г. — скажу несколько слов товарищам, особенно уезжающим на ответственную работу в отдаленные места нашего Союза.

Богатый материально и специальными силами институт старался вам привить не только знания, но и практические навыки, чем вы отличаетесь от выпусков дореволюционных врачей. Теперь для вас наступает творческая пора по ответственному несению врачебной службы. Что нужно для того, чтобы хорошо справиться с этой работой? 1-е — это **самое смелое участие в различных сторонах общественной работы, особенно в связи с интересами врачебного дела.**

2-е — четкость основных сведений по специальности.

3-е — самое внимательное отношение к порученному конкретному делу.

4-е — умение расти и совершенствоваться еще далее.

Позвольте надеяться. что на этой работе вырастут из вас те руководители командных высот здравоохранения, которые все свои знания, все свои силы отдадут на построение бесклассового социалистического общества.

Проф. Надеждин.

ЖИВГАЗЕТА „СТЕТОСКОП" — ДЕТИЩЕ ВЫПУСКНИКОВ

4 года тому назад нынешний XXXI выпуск врачей начал заниматься и вести общественную работу в нашем институте. Несколько студентов, тогдашних первокурсников, порешили организовать живгазету своего курса. Дело было начато, но работа протекала самотеком, не было хорошей организованности, газета не имела верного и постоянного руководства. Так газета работала 2 года.

В 1931 г. работа оживилась и к сегодняшнему дню мы имеем очередной 13 № живгазеты I ЛМИ «Стетоскоп».

XXXI выпуск врачей, уходя из института, оставляет свое детище — живгазету «Стетоскоп» и поручает общественным организациям сохранить ее и превратить ее в подлинный рупор нашей институтской жизни, сделать ее действительной помощницей печатного органа «Пульс», обеспечить ее крепким и постоянным руководством. Культполитсовет Института должен взять шефство над живгазетой.

Айвазьян.

Врачи-выпускники — первые коммунары студенческого общежития

Как создалась наша коммуна

(Статья первого председателя коммуны т. КОРЕНЧИКОВА

Еще в октябре 1928 г. прозвучали на партийно-комсомольском пленуме слова о создании коммуны при общежитии I ЛМИ. Идея эта была подхвачена коллективом комсомола и порешили во что бы то ни стало коммуну организовать. Назначили комиссию в составе тт. **Лейкина** (председатель), **Перляковой и Каткова.** Ребята засуетились, много бегали по учреждениям и коммунам других вузов и рабфаков, набираясь опыта, но увы... не удалось довести до конца начатого дела.

В марте 1929 г. **Алеша Фомин и Антон Катков предложили мне взяться за организацию коммуны.**

С самого начала мне пришлось столкнуться с нашими профорганизациями, которые тормозили осуществлению нашей идеи. Помню слова председателя исполбюро:

— «зачем вы затеваете это дело в нашем общежитии, ведь оно для коммуны не пригодно, да и вам не прожить на вашу смету». Помню слова троцкиста **Пенджеркова** и его сторонников, которые говорили следующее: «Коммуна есть секта привилегированных людей, которые будут жить за счет неорганизованной части студенчества».

Итак, на каждом шагу мы встречали большие препятствия, но мы сумели их преодолеть, при содействии партийно-комсомольской организации института своевременно дать отпор.

Борьба за этажи, комнаты отдыха и занятий, борьба за инвентарь и прочие вещи коммуны порождали среди молодых коммунаров бодрые настроения.

Первое организационное собрание провели в мае. Выбрали правление. Мне пришлось работать в качестве председателя правления 7 месяцев. Каждый из коммунаров чувствовал себя хозяином своей коммуны. Он сам готовил пищу, сам подавал и сам убирал столовую.

Были в жизни коммуны и такие моменты, когда часть ребят отходили от коммуны, не чувствуя себя в ней близкими, родными, когда проявлялись «частно-собственнические» интересы, с которыми приходилось вести борьбу.

ТОВ. Л. М. СЕЛИВАНОВА.

Выдержанная комсомолка, принимала активное участие в работе правления коммуны, неоднократно премировалась как хорошая ударница. Послана для работы в нац. республику.

За время существования коммуны председателями работали тт. **Макарова, Крюков и Коротяев. В момент организации в коммуне было 130 чел., из них 60 чел. студентов II курса, которые сегодня стали врачами. Это костяк первого состава коммуны им. т. Сталина.**

Нельзя не вспомнить и слабые стороны в работе коммуны со дня организации и до настоящего времени это культбытработа.

В заключение мне хочется призвать товарищей коммунаров, **поставьте работу в коммуне на высшую ступень, разверните массовую, культурно-политическую и воспитательную работу среди молодняка коммуны, постройте образцово социалистический быт.**

Создадим подлинную социалистическую медицину

В великую историческую эпоху институт выпускает новые сотни советских врачей, вышедших в большинстве из пролетарской среды.

Практическое проведение таких важнейших мероприятий, как охрана материнства и детства, охрана здоровья подростков, а также широко развернутое формирование кадров медицинских специалистов различных категорий и квалификаций проходят в нашей стране. Идя этим путем и непрерывно создавая и укрепляя общую материально-техническую базу социализма, пролетариат выделяет новые и новые кадры, способные овладеть всеми средствами науки в целях построения новой социалистической культуры.

Невиданное по масштабу и темпам строительство совершающееся в нашей стране требует не только необходимых темпов научной и практической врачебной работы, но и новых методов работы.

Взяв из западно-европейского опыта все наиболее ценное и отбросив рутину и обывательщину **необходимо построить социалистическую науку, действительную социалистическую медицину.**

Мы на крутом подъеме строительства социализма. Впереди уже ясно вырисовываются очертания нового общественного строя. Много трудностей оставлено позади, ясно лишь одно, что у нас есть все необходимое и достаточное для окончательного построения социализма и на это великое дело со всей готовностью и преданностью отдадут свои силы выходящие из института молодые врачи. Мы же, профессора, принявшие заветы Октября, делая свое дело по выковыванию новых врачебных кадров, здесь на месте, будем помогать своими знаниями вам рассеивающимся по нашей стране и творящим великое культурное дело.

Проф. Павлов.

Выполняем обязательства взаимного шефства

Недавно в 3-ей аудитории профессором **М. М. Павловым**, совместно с ассистентом **Пинкасик** и **Френкель** была прочитана рабочим завода **«Электрик»** лекция на тему «Смерть и воскресение в свете науки». Лекция сопровождалась демонстрацией опытов над животными.

Проф. Павлов указал целый ряд положений, подтвердив их опытами о том, что «человек не есть душа», как мыслят некоторые буржуазные ученые. Были произведены опыты, раскрывшие нам «чудеса», о которых говорила церковь и религия, а в основе которых лежат чисто химические явления (падение огня с неба и т. д.)

Группа рабочих, присутствующая на лекции, наглядно убедилась в том, что религия действительно дурман для народа, созданный буржуазией для эксплоатации миллионов трудящихся масс.

Общественным организациям завода «Электрик» мы предложили почаще организовывать такие лекции для рабочих завода, использовав лучше и полнее взаимное шефство с мед. институтом.

Профессору Павлову, за его работу выносим свою пролетарскую благодарность.

Бригада: Чистяков и Рассадников зав. «Электрик» (автоматный цех) Рамин (I ЛМИ)

Ответ. редактор: **А. Кириллов**
Техн. редактор: **А. Долгопольская**
Издатель **1 ЛМИ**

Ленинградский Горлит № 47571. Сдан в набор 26/VI. Кол. листов 1/2. Подпис. к печ. 29/VI. Форм. бум. 53×83. Колич. знаков 39.000. Зак. № 4431. Тираж 2000.
Типография «Печатный Двор». Ленинград. Гатчинская ул., 26.