Пролетарии всех стран, соединяйтесь!

Пульс

Орган партбюро, дирекции, комитета ВЛКСМ, профкома и месткома 1-го ЛМИ им. акад. И. П. Павлова

№ 13 (40) | Вторник, 22 апреля 1947 г. | Цена 20 коп.

Навстречу экзаменационной сессии

До весенней экзаменационной сессии остались считанные дни. Читаются последние лекции, на семинарских занятиях подводятся итоги заканчивающегося курса. На большинстве кафедр проводятся консультации для готовящихся к экзаменам. Институт вступает в экзаменационную сессию.

Особенно важным делом сейчас является ликвидация текущей академической задолженности. Это, главным образом, относится к 1-му курсу. Здесь, наряду с группами 102, 104, 113, 123-й и др., дисциплина и успеваемость которых стоит на должной высоте, имеются группы — 106, 107, 118, 127-я, — где студенты плохо посещали лекции и недостаточно работали на практических занятиях. В результате эти группы могут придти к экзаменационной сессии с плохой академической успеваемостью и большой текущей задолженностью. Так, например, в 106-й группе 15 человек не отработали текущих занятий по анатомии, в 107-й группе—10 человек. В этих группах накапливается текущая задолженность, и некоторые студенты стоят перед угрозой не быть допущенными к сессии. Ряд студентов: Донина (105 гр.), Губкинская (125 гр.), Кравченко (127 гр.) и др. до сих пор не приступили к систематической работе.

Примером своевременной сдачи текущих зачетов может служить 2-й курс, на котором почти нет академической задолженности.

В связи с недостаточным контролем со стороны деканата на 3-м курсе образовалась значительная текущая задолженность. Однако, благодаря принятым в последнее время мерам, положение существенно улучшилось. Правда, на курсе имеется еще большая задолженность по фармакологии.

На 8 и 9 семестрах качество истории болезней по текущей курации не всегда на должной высоте. Так, например, в группе 440 истории болезни по инфекционной клинике у половины студентов не были приняты.

На 4-м курсе имеются отстающие студенты: Гребенщикова — 404-я гр., Гамзаева—417-я гр., Свитнева — 454-я гр., Авакумова — 458-я гр. и др.

Непонятна беспечность некоторых студентов 10-го семестра, не ликвидировавших еще академической задолженности за прошлый семестр. Так, из 58 человек, имеющих задолженность за прошлую экзаменационную сессию по институту, одна треть приходится на студентов 10-го семестра.

В эти напряженные предэкзаменационные дни некоторые группы все еще не мобилизовали себя. Для того, чтобы подготовиться к зачетам, они считают возможным пропускать лекции — нарушать производственную дисциплину. Почти вся 324-я группа 3-го курса отсутствовала на лекции по патологической анатомии. В час лекции эта группа, на той же кафедре, просматривала препараты, готовясь к зачетам. Также не пришли на лекцию студенты 321, 322, 325-й групп. Эту вредную тенденцию, когда некоторые студенты в напряженные предэкзаменационные дни идут по линии наименьшего сопротивления, нужно пресечь в самом начале. Годовой учебный план должен быть закончен нормально!

Газета «Пульс» помещает сегодня сообщение о том, что некоторые группы начали досрочную сдачу экзаменов. Это полезное дело ширится. Но и здесь нужно быть настороже, чтобы досрочная сдача экзаменов не отвлекала студентов от текущих занятий, чтобы за внешними успехами не снизились действительные знания студентов. Досрочная сдача экзаменов не может происходить за счет учебного процесса, который приближается к финалу, но еще не закончен.

Надо ли доказывать, какое огромное значение имеет сейчас для студентов правильная, систематическая подготовка к экзаменам, как это важно — работать усердно, по плану! Сумеешь правильно рассчитать время и силы — достигнешь цели, не рассчитаешь — неминуемо выбьешься из сил, остановишься перед самым финишем. Система — вот что сейчас главное для студентов, строгая система в занятиях. Лихорадка, штурмовщина в ученье, как и во всем, к добру не приводит. Значит, каждому студенту прежде всего надо точно рассчитать свое время, внимательно и вдумчиво определить, какие разделы программы он изучил недостаточно, какие разделы придется перечитать, что освежить в памяти. И сделать это надо не откладывая.

Среди 17 медицинских вузов союзного подчинения наш институт в весенней экзаменационной сессии прошлого года вышел на первое место. Дело нашей чести дать еще лучшие результаты в этом учебном году.

Советские люди настойчиво трудятся для того, чтобы досрочно выполнить план 2-го года послевоенной пятилетки, достойно встретить 30-ю годовщину Великого Октября, еще больше укрепить могущество социалистического Отечества. Наша задача в этом грандиозном деле — дать стране квалифицированные, преданные делу Ленина—Сталина кадры специалистов. Покажем в весенней сессии, что эту задачу мы выполняем хорошо!

ДОСРОЧНО СДАЮТ ЭКЗАМЕНЫ

На экзамены по латинскому языку пришли студенты 119-й гр. Экзамены принимает заведующая кафедрой латинского языка **М. Е. Сергеенко.** Первой отвечает староста группы **Нина Зракова.** Она совершенно спокойна, ее ответы на вопросы четки и ясны. **Нина Зракова** получает оценку «отлично». С легким и радостным чувством исполненного долга она возвращается на свое место. Ее подруги по группе отвечают тоже хорошо: чувствуется добросовестная подготовка всей группы.

119-я группа первой на курсе досрочно сдала экзамен по латинскому языку.

В группе 14 студентов получили «отлично», 4 — «хорошо». Сдав экзамен досрочно, студенты уменьшают количество экзаменов весенней сессии и тем самым облегчают ее. Досрочная сдача экзаменов по латинскому языку на I курсе продолжается.

А. МАЖБИЦ,
ст. I курса

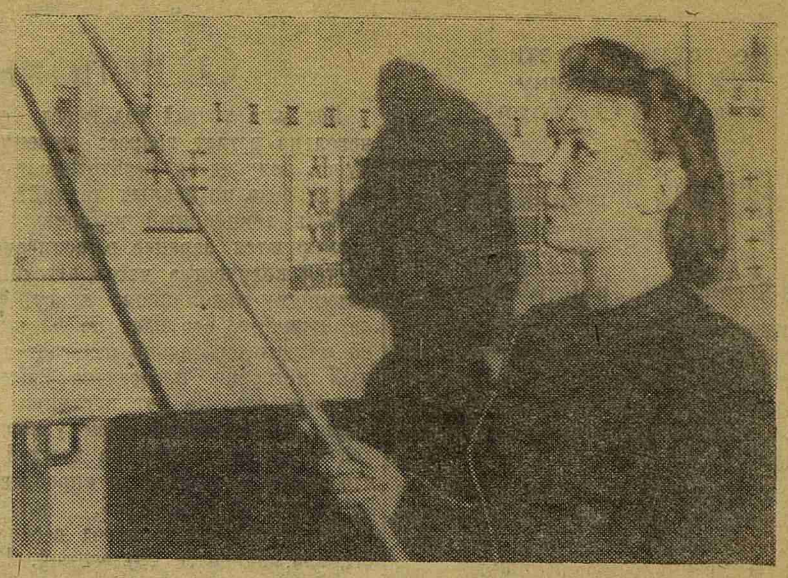

В 1-й городской конференции молодых микробиологов активное участие приняли студенты члены СНО нашего института. На снимке: студентка 3-го курса **Е. Малышева** выступает с докладом на конференции

Партийная жизнь

Партийная организация в борьбе за академическую успеваемость

Успеваемость студента — не только его личное дело, а дело общегосударственной важности. У нас теперь, впервые за время существования советской высшей школы, введены полукурсовые, или, как их раньше называли, «полулекарские» государственные экзамены.

Экзамены эти должны отсеять тех, кто не овладел основами медицинских дисциплин, общетеоретическими предметами, тех, кто по недостатку знаний не сможет должным образом оберегать жизнь и здоровье трудящихся. Экзамены должны поднять дело подготовки специалистов на высшую ступень.

Серьезность этих задач сознают коммунисты 2-го курса I потока.

Академическая работа партийной организации опирается на постоянное наблюдение за текущей успеваемостью коммунистов и всех студентов потока.

Подготовку к весенней сессии мы начали с первого дня учебного года, добиваясь высокой успеваемости студентов.

В этом деле большую роль сыграл личный пример коммунистов. Все коммунисты успешно сдали экзамены в прошлой сессии. Добиваясь высокой успеваемости всех студентов, мы следили за работой тех товарищей, которые прежде не всегда в срок выполняли учебный план, например, тт. **Альтшулер, Калининский.** К предстоящей сессии эти товарищи приходят без текущей задолженности.

Партийная организация поставила перед коммунистами задачу не только хорошо учиться самим, но и в своих группах добиться хорошей успеваемости всех студентов.

Здесь у нас имеются серьезные недостатки. Приведу в пример 203 и 209-ю группы, где имеется по 4—5 членов и кандидатов ВКП(б). В обеих группах средний балл коммунистов за прошлую сессию составил 4,5, но успеваемость остальных студентов этих групп нельзя было считать хорошей.

На партийном собрании в начале семестра мы обсуждали вопрос об ответственности коммунистов за работу всей группы.

После этого собрания коммунисты 209-й группы сумели повести за собой остальных студентов, вывели группу из отстающих.

Не то получилось в 203-й группе. Здесь коммунисты не сумели сплотить группу, не помогли в этом деле старосте **Богданову,** до последнего времени эта группа была отстающей, особенно по нормальной анатомии. Коммунисты этой группы тт. **Ефимович, Глезер, Гаганова** и **Менделеев** вместе с т. **Богдановым** могли бы добиться лучших результатов.

Нам помогла декан курса **Д. П. Капустник.** Ее советы, анализ причин плохой успеваемости отдельных студентов и групп позволили нам находить правильный, индивидуальный подход в том или другом случае. Декан курса принимала участие во всех партийных и комсомольских собраниях, где обсуждались вопросы учебной работы.

Большую роль сыграли производственные совещания с кафедрами, инициатором которых был профессор **М. Г. Привес.** И в прошлом и в нынешнем году эти совещания мобилизовали студентов на систематическую работу и заблаговременную подготовку к сессии, помогали определить отстающие группы.

Результаты могли бы быть выше, если бы мы больше внимания обратили на работу комсомольского бюро потока, где вопросы академической успеваемости, как правильно отмечала газета «Пульс», не занимали центрального места. Работа руководителя академического сектора **тов. Лапиной** сводилась к пассивной регистрации успеваемости.

Комитет ВЛКСМ института также не указал потоковой организации, что высокая успеваемость студентов — главная забота комсомольской организации. Когда же комсомольское бюро потока осознало это, взялось всерьез за дело, обратило внимание на работу отдельных отстающих групп, то количество текущих задолженностей снизилось. Отдельных комсомольцев, например, тт. **Шусторович, Сатурнову,** пришлось вызвать на бюро.

Теперь нам нужно мобилизовать весь наш коллектив на организованное проведение экзаменационной сессии. Последняя явится показателем качества нашей работы за два года.

На каждого коммуниста ложится ответственность за то, чтобы в группе, где учится он, **все** студенты **своевременно** явились на экзамены.

Х. БЕРЕЗНЫЙ,
секретарь партбюро I потока 2-го курса

ПОВЫСИЛОСЬ КАЧЕСТВО ПАРТИЙНОЙ УЧЕБЫ

Партийная учеба на II потоке IV курса проводится регулярно в течение учебного года. На VII семестре она проходила по системе индивидуальных докладов на темы, разработанные кафедрой марксизма-ленинизма. Такая структура занятий приводила к тому, что основная масса только слушала докладчика, а самостоятельно не работала. С начала текущего семестра порядок проведения занятий изменился. Теперь они носят характер собеседований, когда выступают почти все присутствующие. Для облегчения самостоятельного изучения материала по теме **«Исторический и диалектический материализм»** партбюро института организовало цикл лекций.

Хорошо подготовленными приходят на занятия и активно выступают тт. **Киселев** и **Барабанщиков.**

Систематически пропускают занятия без уважительной причины тт. **Бляхман** и **Бузыкин.** А тов. **Кабанов** не был ни на одном семинаре.

МАРГОЛИНА,
парторг IV курса II потока

Достойно встретим
XXX годовщину
Великого Октября

— о —

Работники поликлиники выполняют взятые обязательства

Работники поликлиники вместе со всем коллективом института включились в социалистическое соревнование за выполнение плана 2-го года сталинской пятилетки к 30-й годовщине Октябрьской революции.

В 31-й поликлинике поддерживается должная чистота и порядок. Больные встречают чуткое отношение и квалифицированную медицинскую помощь.

Онкологический пункт проводит сейчас обследование женщин района для выявления ранних форм раковых заболеваний.

Осмотр больных в поликлинике врачами всех специальностей производится под углом зрения выявления ранних форм раковых заболеваний.

Для повышения квалификации врачей регулярно проводятся научно-врачебные конференции. Уже состоялись 2 таких конференции.

Большую работу проводит поликлиника в области санитарного просвещения. Организованы три показательных участка врачей: Рябчиковой — № 11, Добрушиной — № 22 и Басовой — № 2.

Только на показательных участках за март проведено по 3 беседы и выпущено по 1 санбюллетеню.

На участках района с января проведено 182 беседы на темы: «Профилактика рака», «Туберкулез и борьба с ним», «Профилактика желудочно-кишечных заболеваний» и другие.

Беседы врачей и медсестер пользуются большой популярностью. Их прослушало 2.215 человек.

В целях обмена опытом систематически проводятся совещания санактива района с участием участковых врачей, представителей ВОКК.

На последнем таком совещании был заслушан инструктивный доклад доц. Сагайтис — «О профилактике желудочно-кишечных заболеваний и значении прививок». После доклада демонстрировался кинофильм — «Организация здравоохранения в СССР».

Большую работу проводят работники поликлиники № 31 по улучшению врачебного обслуживания района.

Коллектив поликлиники активно выполняет свои социалистические обязательства.

И. ШАРОВ

Диссертация Р. В. Романовского

15 апреля на заседании ученого совета института были защищены две диссертации на степень кандидата медицинских наук.

Первая диссертация на тему «История кафедры акушерства и гинекологии 1-го Ленинградского медицинского института им. акад. Павлова» представлена **Р. В. Романовским.**

Это об'емистый труд, подводящий итоги пятидесятилетней работы кафедры. 518 научных работ опубликовано за это время сотрудниками кафедры. Среди них были виднейшие представители отечественной акушерской науки — Труздев, Ширшов, Окинчиц, Скробанский.

Автор диссертации сумел показать на примере данной кафедры преимущества советского строя, создавшего прочную базу для научно-исследовательской деятельности советского врача.

Официальные оппоненты проф. **И. И. Бочаров** и проф. **С. Я. Фрейдлин** отметили положительные стороны этой первой диссертации сотрудника института на историческую тему в области здравоохранения.

А. МИХАЙЛОВ

О дополнительных лекциях

Вот уже третий год перед студентами невольно встает вопрос: почему в конце курса появляется необходимость в назначении дополнительных лекций?

Ведь лекционный материал и время планируются заранее, в расписании фиксируется количество часов, отводимых определенному лекционному курсу. И в начале, кажется, все идет по плану. Спокойно и последовательно излагается лекционный материал, проводятся демонстрации по ходу его. Но вот наступил последний месяц. Темп лекций резко ускорился, студенты слышат почти на каждой лекции, что много материала не «пройдено», и мы не успеем его «пройти».

Последний месяц перед сессией, естественно, наиболее трудоемкий. Подводятся итоги практических занятий, начинается повторение материала.

И вот оказывается, что многое еще не «пройдено», назначаются дополнительные лекции. Так было в прошлом году, так и сейчас на III курсе I потока.

Назначаются дополнительные лекции по общей хирургии и по терапии. Можно ли вдумчиво и серьезно прослушать и записать лекцию, если до нее было уже 6 лекционных часов? Конечно нет. И в результате ценный материал, освещаемый высококвалифицированным лектором, не доходит полностью до большинства слушателей.

Почему эти лекции не были прочитаны своевременно?

З. СМИРНОВА

Равномерно распределять материал

Напряженное время наступило для студентов 3-го курса. В эту сессию им предстоит сдать ряд сложных и ответственных дисциплин. Сейчас проходят последние практические занятия.

Обращает на себя внимание, что не все кафедры достаточно равномерно распределили учебный материал в течение года. В результате этого некоторые последние занятия оказываются чересчур перегруженными. Так, кафедра фармакологии на весь раздел препаратов, влияющих на обмен веществ, который охватывает материал 12 лекций, отвела только одно занятие. Формально раздел пройден, но фактически студенты, конечно, не смогли проработать и усвоить его с достаточной тщательностью.

На последнее занятие кафедра патологической анатомии приготовила много новых препаратов, которые трудно было успеть за 2 часа рассмотреть и разобрать.

Кафедрам надо учесть это и впредь распределять свой материал более равномерно.

Предэкзаменационное оживление уже заметно на курсе. Сейчас студенты сдают зачеты по патологической анатомии и физиотерапии. Впереди зачеты по гигиене, рентгенологии.

С. ЛИДИН

Подтянуть отстающих

В прошлом семестре четвертый курс дал неплохие показатели академической успеваемости, неплохо работал курс и в текущем семестре.

Есть на нашем потоке студенты, которые совмещают общественную работу с отличной учебой и которые являются образцом для многих других. К таким относятся: староста потока **Ира Пономарева,** студенты **Теплов, Марголина, Подольская.**

Однако дело обстоит совсем не так благополучно, как это кажется. Несмотря на то, что до сессии остался всего один месяц, выясняется, что ряд студентов имеет не только текущую задолженность, но и долг за предыдущую сессию, в частности, по оперативной хирургии — **Свитнева, Лесман, Белецкая.**

На кафедре хирургии истории болезни подаются не во-время, и до сих пор являются задолжниками студентка 458-й гр. **Авакумова,** второгодники — **Грунина** и **Елизева.** Они же отстают и по терапии.

Особенно плохо готовятся студенты к инфекционным болезням. По этому предмету в 448-й гр. 5 человек не сдали своевременно зачета, и среди них такие, как **Б. Новиков,** член партии, староста группы комсомолка **В. Петрова.**

Необходимо мобилизовать все усилия для того, чтобы с честью закончить сессию.

М. РОЗЕНФАРБ,
студентка IV курса II потока

СОВЕЩАНИЕ САНАКТИВА КРАСНОГО КРЕСТА

Состоялось совещание санактива Красного Креста домохозяйств 17-го медучастка совместно с участковыми врачами.

Совещание обсудило вопрос о роли санактива в профилактике заразных желудочно-кишечных заболеваний с наступлением весенне-летнего периода.

Прения показали, что там, где участковые врачи в повседневной работе опираются на санпосты домохозяйств и руководят ими, видны результаты саноздоровительной работы среди населения.

Участники совещания единодушно включились во Всесоюзное социалистическое соревнование, чтобы достойно встретить XXX годовщину Великого Октября.

А. Я. ТЯТТЭ,
Помначмед 17-го мед. уч.

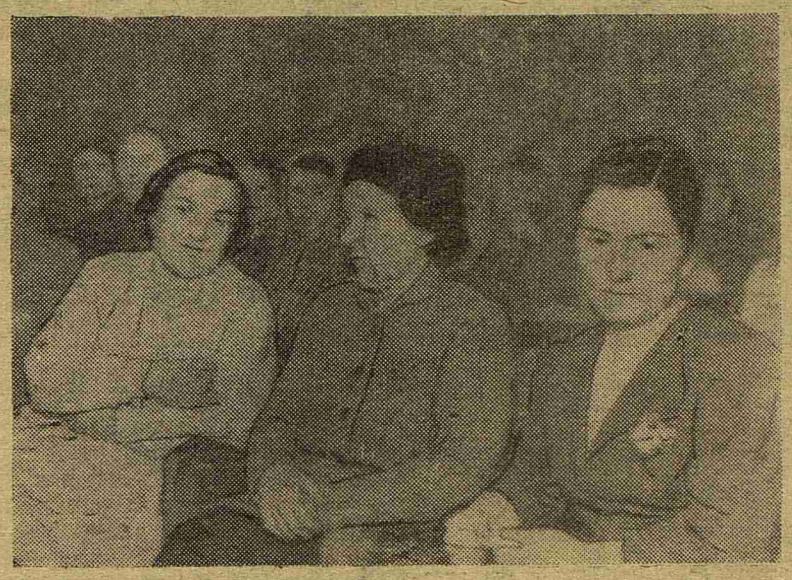

На конференции санитарного актива. В первом ряду слева направо: врач участка № 10 т. **Войтенко,** санактивистка т. **Назарова,** врач показательного участка № 22 т. **Добрушина**

Фельетон

Комбинатор из столовой № 17

Рассказывают, что много лет назад процветал в Петербурге врач, который «безошибочно» предсказывал, какого пола родится ребенок у пациентки. Этот предприимчивый человек говорил: «У вас родится девочка», а в регистрационный журнал записывал «мальчик». Или, наоборот, — говорил «мальчик», а записывал «девочка». Если предсказание оказывалось верным, пациентка восхваляла мудрость доктора. Если же предсказание его не сбывалось и возмущенная пациентка приходила к доктору с претензией, он открывал свой журнал и показывал, что запись его соответствует полу ребенка и, видимо, пациентка ошиблась сама.

Заведующая столовой № 17 В. И. Корсакова не врач и не предсказатель. Но работая в медицинском институте, она протянула дружескую руку в далекое прошлое, забытому ныне врачу-комбинатору.

— Приветствую вас, доктор, ваша двойная бухгалтерия знаете ли... не лишена остроумия и выгоды.

Я по вашему методу доказываю, что черное — это белое, что грязная скатерть — это чистая, что безвкусная пища — вкусная, что студенты, часами стоящие в очередях за чеками, в гардероб, за хлебом, за первым блюдом, за вторым блюдом, — это и не студенты, и не стоящие в очереди.

— Непонятно. Кому доказываете?

— Комиссиям, доктор, обследовательским комиссиям.

— Любопытно. Если не секрет, какова же ваша техника?

— Техника проста, я бы даже сказала примитивна. От вас, доктор, у меня секретов нет.

— Это делается так. Знаете ли вы, что такое книга жалоб и пожеланий? Это книга, куда посетители записывают свои отзывы о работе столовой, жалобы и пожелания, отзывы приятные и неприятные. Любая комиссия, прежде всего, требует книгу жалоб и пожеланий и, получив ее, выносит решение.

— Должна вам сказать, дорогой доктор, что наличие такой книги совершенно обязательно для каждой столовой. И вот я решила: почему должна быть одна книга? Почему не две? Я завела две книги, одну — для жалоб, другую—для пожеланий. Чтобы, так сказать, не смешивать эти два полярные понятия.

— Хе, хе... догадываюсь, — сказ доктор.

— Да, да. По выражению лица посетителя, требующего книгу, всегда видно, что именно он хочет записать. Если он взвинчен после тщетных попыток пообедать, то можете быть уверены, что ничего хорошего он не напишет. Я даю ему тогда первую книгу. А если человек спокойно пообедал и требует книгу с улыбкой, я ему тоже с улыбкой подаю вторую.

— Великолепно, — воскликнул ошеломленный доктор.

— И когда приходит комиссия я подаю ей вторую книгу в голубых ленточках...

— Браво! — сказал доктор, — вы меня обскакали.

Заведующая столовой № 17 скромно потупила глаза.

К чему скромничать? — спросим мы. Ведь действительно обскакала. Две жалобных книги в столовой № 17—это факт. «Доктор-предсказатель» обманывал отдельных доверчивых пациенток, а комбинатор в столовой № 17, отбросив элементарные правила советской жизни, пытается обмануть целый коллектив.

В. ТОЩАКОВ

Извещение

Тезисы докладов на студенческой научной конференции должны быть представлены в совет СНО (кафедра нормальной анатомии, студ. 3-го курса Н. В. Крыловой или студ. 2-го курса Власову) не позднее 15 мая 1947 года.

На конференцию допускаются лишь те доклады, тезисы которых будут представлены в указанный выше срок.

Зам. ответственного редактора
Г. Б. СОРИН

М-03474 Типография им. Володарского Заказ № 1880