Слава комсомолу — верному резерву большевистской партии!

Пролетарии всех стран, соединяйтесь!

Пульс

Орган парткома, дирекции, комитета ВЛКСМ, профкома и месткома 1-го ЛМИ им. акад. И. П. Павлова

№ 14 (503) | Четверг, 31 марта 1949 г. | Цена 10 коп.

XI съезд ВЛКСМ

29 марта в столице нашей Родины — Москве — открылся XI с'езд Всесоюзного Ленинского Коммунистического Союза Молодежи.

Со времени X с'езда комсомол прошел большой боевой и славный путь. Много ярких, волнующих страниц вписал он в историю коммунистического движения молодежи.

Всеми своими успехами комсомол, прежде всего, обязан взрастившей и воспитавшей его великой Коммунистической партии. Большевистская партия, ее вожди Ленин и Сталин создали комсомол. Своими заботами, мудрым и чутким руководством они обеспечили его выдающиеся успехи.

В годы мирного строительства, в грозную пору Великой Отечественной войны, в дни борьбы за новый могучий под'ем народного хозяйства, за наше прекрасное коммунистическое завтра комсомол неуклонно шел и идет за партией, под ее непобедимым знаменем, вдохновляемый ее идеями.

Комсомольцы и комсомолки, вся молодежь нашей страны встретили XI с'езд в обстановке большого политического и производственного под'ема, новыми выдающимися успехами в труде и учебе.

Каждый комсомолец, встречая с'езд, дает Родине и партии боевую клятву с еще большей энергией трудиться, с еще большей настойчивостью овладевать знаниями, не жалеть своих сил для народа, для родной страны.

Новым под'емом всех участков комсомольской работы встретила XI с'езд и наша комсомольская организация.

Комсомольцы института стоят в авангарде нашей молодежи. 75 процентов комсомольцев сдали зимнюю экзаменационную сессию с оценками «отлично» и «хорошо». В честь XI с'езда комсомольцы нашего института провели ряд интересных инициативных мероприятий. Комсомольцы II курса дружно и организованно отработали одно воскресенье на строительстве ленинградского метро. XI с'езду посвятили комсомольцы 1-го потока IV курса хорошо подготовленный и не менее удачно проведенный диспут по роману И. Эренбурга «Буря». 28 марта, накануне с'езда, комсомольцы IV курса провели теоретическую конференцию на тему: «Разработка Лениным и Сталиным идеологических основ марксистской партии». Большой агитпробег в подшефный колхоз Мгинского района совершила комсомольская агитбригада в дни подготовки к с'езду. XI с'езду комсомольцы посвящают конференцию СНО.

Большевики учат не успокаиваться на достигнутом. Партия требует от комсомола дальнейшего улучшения работы по воспитанию молодежи в духе советского патриотизма, беззаветной преданности социалистической Родине.

Наша задача, задача комсомольцев I ЛМИ, приложить все силы, чтобы добиться еще лучших показателей и в учебе и в идейно-политической работе. Добиться того, чтобы наша комсомольская организация, одна из крупнейших организаций Ленинграда, была лучшей в городе.

НАШИ ТОВАРИЩИ

Трудно найти в институте студента, который не знал бы зам. секретаря комитета ВЛКСМ Эдика Бодиновского. Энергичный, неутомимый вожак молодежи, хороший студент, он заслуженно пользуется авторитетом у товарищей по институту.

Хорошо знают студенты и «рядовых» наших товарищей— Нину Заславскую и Лелю Горовую. Нина — член комсомольского бюро 1-го потока III курса, редактор групповой стенгазеты. На IX студенческой конференции она впервые выступает с докладом. Много времени и сил отдает Леля Горовая агитационной работе.

На снимке: Н. Заславская, Э. Бодиновский и Л. Горовая.

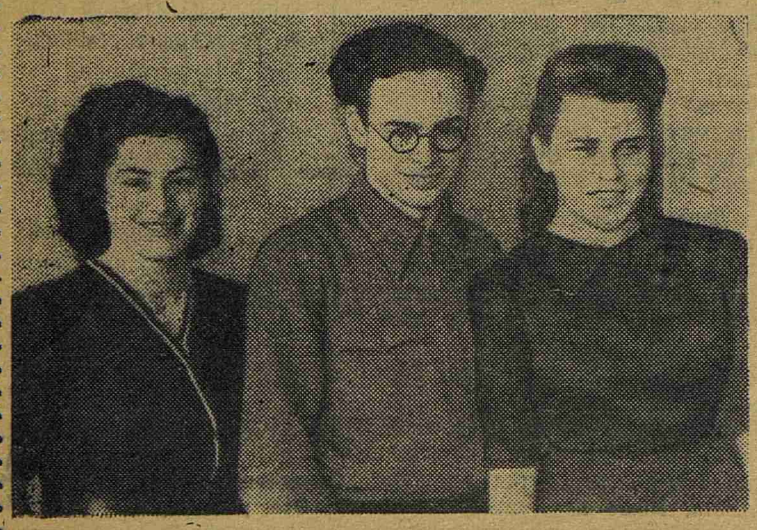

★

Союз коммунистической молодежи должен быть ударной группой, которая во всякой работе оказывает свою помощь, проявляет свои инициативу и почин!

В. И. Ленин

Почин подхвачен!

Обращение партийного, комсомольского и профсоюзного актива института, опубликованное в предыдущем номере «Пульса» с призывом принять активное участие в строительстве электростанций в Ленинградской области, встретило самый живой отклик среди студентов III курса.

В группах проходят собрания, обсуждающие обращение.

Во многих группах — 303, 305, 316, 320, 321-й и других — все студенты единодушно решили поехать летом на строительство электростанций.

Треугольники от имени групп подают коллективные заявления об участии в строительстве.

М. БЕРМАН,
комсорг

Единодушное решение

Узнав о призыве передовой студенческой молодежи Ленинграда — поехать летом на строительство сельских электростанций, комсомольцы 1-го потока II курса провели в группах комсомольские собрания и решили принять горячее участие в этом строительстве.

— Строительство сельской электростанции будет скромным вкладом студентов нашего института в общее дело развития народного хозяйства. Можно не сомневаться, что комсомольцы нашего потока все, как один, поедут на строительство, — так говорили в своих выступлениях комсомолки 207-й гр. Крол, Белкина, Хныкина. Они выразили настроение всех собравшихся.

Студенты 210-й гр. на комсомольском собрании также решили всей группой поехать на строительство. Комсомольские собрания прошли почти во всех группах. Решение собраний одно — всей группой ехать на строительство.

Т. ЛЕОКУМОВИЧ, П. РАЕВ,
студ. 1-го потока II курса

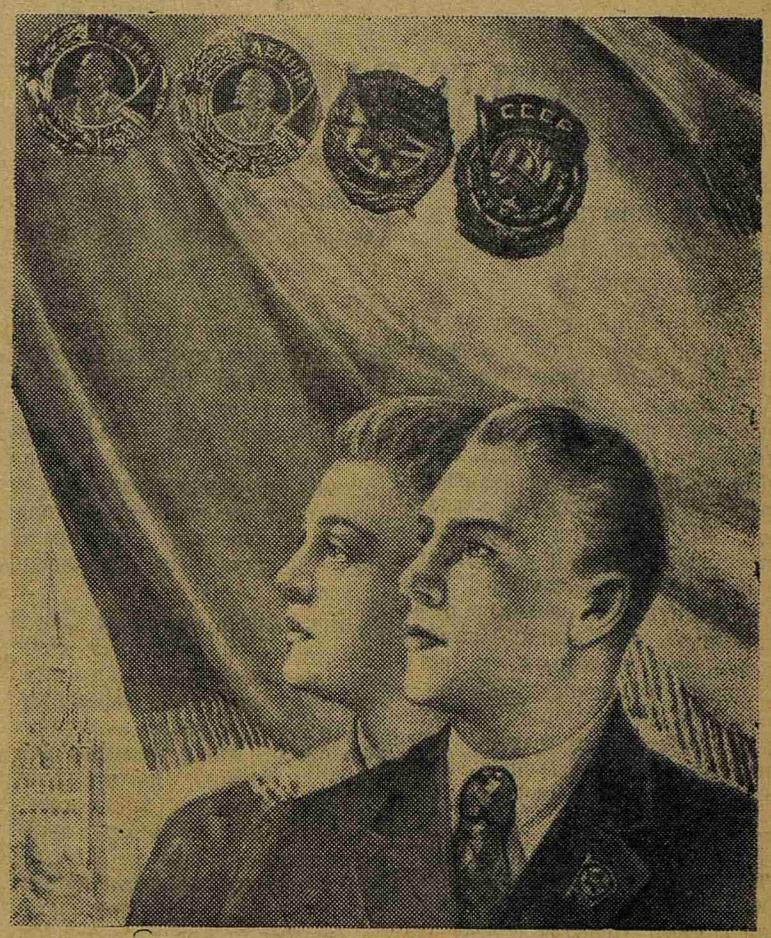

★ ★ ★

В ЧЕСТЬ СЪЕЗДА

На широкой дороге в науку!

IX СТУДЕНЧЕСКАЯ НАУЧНАЯ КОНФЕРЕНЦИЯ

1 апреля в зале имени Ленина откроется IX студенческая научная конференция 1 ЛМИ. Конференция посвящена XI с'езду ВЛКСМ. Этому волнующему и знаменательному событию студенты посвящают лучшие свои работы — результат упорного труда, долгих и настойчивых исканий, смелых и дерзких мыслей.

На конференцию представлены 60 докладов. Наибольшее количество докладов — от кафедр анатомии, биохимии, микробиологии и физиологии. Как всегда, значительно меньше докладов от кружков СНО на клинических кафедрах. Одни из них совсем не принимают участия в конференции, другие, — представили по одному докладу.

Большинство докладчиков — комсомольцы. Характерно, что почти все они не только энтузиасты СНО, студенты с отличной и хорошей успеваемостью, но и активные общественные работники института. Вот участник конференции сталинский стипендиат выпускник Алексей Бобков, его знают на курсе и в институте как хорошего организатора; секретарь комсомольского бюро 1-го потока V курса Наташа Шабашова, выпускница, член совета СНО Нина Крылова, второй год с увлечением работающая в клинике проф. М. Д. Тушинского, Зоя Токарская, которая выступит на конференции с интересным докладом: «Кровяные пластинки в крови при болезни Боткина». Перечень имен можно было бы продолжить. В нем мы встретили бы еще немало таких же хорошо знакомых товарищей.

В этой конференции примут участие гости института — студенты из медицинских вузов Москвы, Киева, Одессы, Сталинграда, Казани, Вильнюса, Тарту и других городов нашей страны.

Мы надеемся, что конференция представит значительный интерес не только для студентов нашего института, но и для наших гостей.

Мы ждем на конференцию не только студентов — наших товарищей, но и наших учителей — профессоров, преподавателей, представителей общественных организаций института, которые помогут организованно и успешно провести это значительное в студенческой жизни института событие.

Первое заседание начнется в 17 час.

СОВЕТ СНО

ТЕОРЕТИЧЕСКАЯ КОНФЕРЕНЦИЯ

3 часа дня. На IV курсе только что окончились занятия, но студенты не расходятся. Группами они направляются в 3-ю аудиторию. 28 марта комсомольская организация IV курса проводила здесь теоретическую конференцию, посвященную XI с'езду ВЛКСМ. Тема конференции: «Разработка Лениным и Сталиным идеологических основ марксистской партии».

В начале четвертого аудитория полна. Конференция, тщательно и долго подготовлявшаяся комсобюро, вызвала интерес и привлекла большое количество студентов.

С докладами выступили 6 комсомольцев. Первый доклад сделала студентка 446-й гр. Нина Лифшиц. Она рассказала об исторических условиях появления работы В. И. Ленина «Что делать?» и работы И. В. Сталина «Коротко о партийных разногласиях».

Доклады студентов М. Левитанской: «Борьба Ленина и Сталина против оппортунизма в рабочем движении», Л. Гумилевской: «Ленин и Сталин о политических задачах социал-демократии» были удачными. Студенты хорошо увязали вопросы докладов с современностью. Менее удачным был доклад К. Товстолес, повидимому, он недостаточно поработал над своей темой.

Зато с большим удовлетворением прослушали комсомольцы последний доклад студента А. Брайнина о борьбе двух идеологий на современном этапе. Он отличался глубокой разработкой темы, свободным и содержательным изложением. Дав анализ борьбы двух идеологий, Брайнин в конце доклада ставит вопрос: почему идеологические вопросы являются сейчас столь важными, почему на протяжении трех последних лет, когда перед страной стоят грандиозные задачи послевоенного восстановления и развития народного хозяйства, партия столько внимания уделяет вопросам искусства, науки, философии?

И Брайнин отвечает на этот вопрос словами В. М. Молотова.

Мы строим коммунистическое общество. Вопрос построения коммунизма является вопросом создания не только соответственной материальной базы, но, что не менее важно, вопросом воспитания коммунистического сознания.

На конференции выступил ст. преподаватель кафедры основ марксизма-ленинизма тов. Дибцев, который подвел итоги конференции и отметил ее недостатки. Конференция явилась итогом самостоятельного изучения марксистско-ленинской теории комсомольцами IV курса. Подобные конференции надо практиковать и в дальнейшем, следует только уже брать темы, чтобы оставалось время для прений по докладам, которых, к сожалению не было на этой конференции.

И. ОВЧИННИКОВА

Партийная жизнь

ОПЫТ РАБОТЫ ПАРТИЙНОГО БЮРО

2. Воспитание молодых коммунистов

Наше партийное бюро уделяет работе с кандидатами в члены ВКП(б) большое внимание.

В начале семестра партбюро посвятило работе с кандидатами партийное собрание. Цель собрания — подробно познакомиться с работой, учебой каждого кандидата. На собрании выступили все кандидаты. Они рассказали о своей учебе, общественной работе. Коммунисты записали в решении этого собрания: «Кандидатам, подготовленным к вступлению в члены ВКП(б), — оформить необходимые документы, парторгам курсов — вести строгий учет учебы и выполнения партийных поручений кандидатами».

Основное ядро кандидатов — товарищи, пришедшие в институт из Советской Армии, они принесли с собой упорство и волю. Это помогло им преодолеть трудности в занятиях, связанные с большим перерывом в учебе. Это товарищи Ерофеев, Цивунин, Калкун, Сафронов, Константинов и другие, упорно овладевающие специальными дисциплинами, систематически повышающие свой идейно-политический уровень.

Внимание парторгов к кандидатам, постоянный контроль за их учебой, общественной работой помогли многим из них быстро встать в ряды передовых студентов.

Кандидат Цибулин пришел в наш институт осенью прошлого года, но за короткое время он успел зарекомендовать себя отличным общественником. Товарищи выдвинули его на руководящую работу в профорганизации института.

Кандидат Романова (кафедра физкультуры) активно участвует в общественной жизни кафедры. Хорошо выполняют партийные поручения тт. Раль, Константинов и другие.

Наряду с этим есть кандидаты малоактивные в партийной жизни (Самошкин, Цейтлин). Кандидат Неволович грубо нарушил партийный Устав — пропустил 5 партсобраний. Партбюро вынесло Неволович выговор. Это запоздалое решение—вина партбюро, своевременно не обратившего внимания на дисциплину студента.

При приеме в члены партии партбюро всегда обращало внимание на выполнение кандидатами партпоручений, на успеваемость по основам марксизма-ленинизма, знание основных моментов текущей политики. К сожалению, часть товарищей, читая газеты, упускает важные факты, широко освещаемые в прессе. Например на последнем заседании парткома выяснилось, что не все знакомы с борьбой против космополитизма в искусстве и литературе.

В результате всей этой работы 11 кандидатов с большим просроченным стажем приняты в члены партии. Решения партсобраний по приему в члены ВКП(б) утверждены парткомом и частично райкомом партии (Романова, Калкун, Цивунин и др.).

Несмотря на серьезную работу партбюро по подготовке кандидатов к приему в партию, у нас были в этой работе и недостатки. Партбюро систематически не проверяло работы кандидатов, не проводило собеседований с кандидатами по Уставу и программе партии. Эта ошибка исправлена парткомом, по инициативе которого собеседования по Уставу и программе проводятся сейчас.

П. БОРИСОВ,
секретарь парторганизации I и II курсов

Методическое совещание с пропагандистами

Партком института, придавая серьезное значение работе с пропагандистами, наметил проведение ряда методических совещаний с ними. Эту работу взяла на себя кафедра основ марксизма-ленинизма.

Первое методическое совещание состоялось 24 марта. Оно было посвящено работе Ленина «Материализм и эмпириокритицизм». Из этой большой философской работы руководитель совещания тов. Жирмунская выделила основные принципиальные проблемы и практически показала, как надо ставить их во время собеседований с коммунистами, самостоятельно изучающими это произведение Ленина.

Ценность первого методического совещания не только в показе, как надо ставить и разбирать основные вопросы материализма, но и в возникшем на совещании живом обмене мнениями между присутствовавшими, способствовавшем усвоению разбираемых вопросов.

В выступлениях товарищей и особенно С. И. Жирмунской обсуждаемые вопросы увязывались с современностью, с борьбой на идеологическом фронте в наши дни.

Совещание прошло интересно. Выступавшие тт. Фой, Лялин, Горницкая, Гольдберг, Волк, Лифшиц, Коган показали глубокое изучение работы «Материализм и эмпириокритицизм».

Следует остановиться и на некоторых недостатках методического совещания. Во-первых, нельзя было такую большую работу, как «Материализм и эмпириокритицизм», разобрать в одно занятие в течение 3 часов. Некоторые вопросы, как, например, «свобода и необходимость», «эмпириокритицизм и исторический материализм», совершенно не получили своего освещения.

Во-вторых, совершенно правильно отметили выступавшие, что методические совещания по своей тематике должны предшествовать семинарским занятиям на ту же тему.

Несмотря на эти недочеты первого совещания, надо сказать, что оно оказалось очень ценным и нужным, что было отмечено всеми собравшимися. Подобные методические совещания в дальнейшем намечено проводить регулярно.

Е. АНТОШКИНА,
М. ЕРУХИМОВИЧ

Заключительный смотр самодеятельности

31 марта в зале им. Ленина состоится заключительный смотр художественной самодеятельности института.

В программе — выступления коллективов потоковой самодеятельности, драматического коллектива и эстрадного оркестра.

К МЕЖКАФЕДРАЛЬНЫМ КОНФЕРЕНЦИЯМ

Мы уже писали в нашей газете о том интересе, который проявляют профессора—заведующие кафедрами, к углубленному изучению марксистского диалектического материализма.

Конференции заведующих кафедрами, проведенные по работе товарища Сталина «Анархизм или социализм?» и по теме: «Марксистский диалектический материализм — основа мичуринской биологии», выдвинули новые вопросы по проблемам медицины для обсуждения их с позиций диалектического материализма.

В апреле и мае по этим вопросам будут проведены межкафедральные конференции.

Желательно широкое участие научных сотрудников института в этих конференциях.

Тема первой конференции: **«Критика механистической теории клеточной патологии Вирхова. Проблема целостности организма».** На конференции будут освещены вопросы: взгляды Вирхова на строение организма; клеточная патология Вирхова; марксистский философский материализм о целостности организма; критика современных буржуазных взглядов на строение организма и патологические процессы.

Конференцию готовят кафедры: туберкулеза, патологической физиологии, патологической анатомии, гистологии и общей хирургии. Основной докладчик проф. А. Я. Цигельник. Конференция состоится 8 апреля, начало в 17 час.

22 апреля состоится конференция на тему: **«Учение о наследственности и конституции».** На этой конференции проф. Г. М. Литвер выступит с докладами: «Реакционная сущность морганизма-менделизма», «Формальная генетика как основа фашистской расовой теории». Проф. М. В. Черноруцкий сделает доклад на тему: «Критика антимарксистских взглядов на конституцию человека». Тема доклада проф. М. М. Павлова — «Советский творческий дарвинизм о наследственности и конституции». О философских основах советского дарвинизма сделает доклад проф. Ш. Д. Галустян. Конференцию готовят кафедры биологии, госпитальной терапии, патфизиологии, оперативной хирургии и гистологии.

«Материя и сознание» — такова тема межкафедральной конференции, которая намечена на 6 мая. Основные вопросы этой конференции: «Основной вопрос философии», «Два основных направления в философии как отражение классовой борьбы», (докладчик проф. В. Ф. Ундриц), «Марксистский философский материализм о материи и сознании», «Материя — источник ощущений, представлений и понятий», «Мышление — свойство высокоорганизованной материи» (докладчик доцент И. Е. Кашкаров), «Учение Сеченова и Павлова о высшей нервной деятельности» (докладчик проф. П. С. Купалов), «Ленинская теория отражения и развитие ее товарищем Сталиным», «Роль труда в процессе возникновения и развития человека и человеческого сознания» (докладчик проф. Е. С. Драчинская).

Конференцию готовят кафедры: основ марксизма-ленинизма, лорболезней, нормальной физиологии, психиатрии, факультетской хирургии.

Литература: Ф. Энгельс: «Диалектика природы» и «Людвиг Фейербах и конец немецкой классической философии»; **В. И. Ленин:** «Материализм и эмпириокритицизм»; **И. В. Сталин:** «Анархизм или социализм?»; **И. В. Сталин** «О диалектическом и историческом материализме»; **И. М. Сеченов:** «Рефлексы головного мозга»; **И. П. Павлов:** «Тридцатилетний опыт изучения высшей нервной деятельности»; **А. А. Жданов:** «Выступление на дискуссии по книге т. Александрова «История западноевропейской философии».

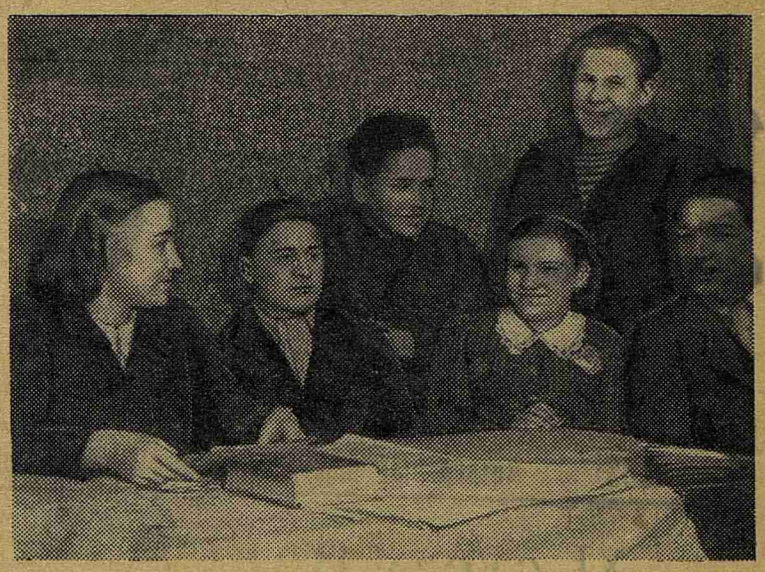

13 комсомольцев 2-го потока IV курса проводят агитационную работу среди молодежи завода «Линотип». Недавно студентка 453 гр. Рима Краснова провела в общежитии завода «Линотип» беседу о новинках советской литературы.

Р. Краснова рассказала молодым рабочим о книге Павленко «Счастье», о романе Бабаевского «Кавалер золотой звезды» и особенно подробно о книге Ажаева «Далеко от Москвы». С большим вниманием слушала молодежь беседу агитатора. На снимке: агитатор Р. Краснова (слева) проводит беседу в общежитии завода «Линотип».

В ЛИСЬЕМ НОСУ

Комсомольская агитбригада у молодежи завода „Линотип"

Когда ехали в поезде, разговор зашел о книге Ажаева «Далеко от Москвы». Леля Горовая, вожак агитбригады, сказала, мечтательно глядя на проносящиеся за окном клубы дыма:

— Вот прочитаешь такую книгу и так ясно почувствуешь, как прекрасен труд... Забудешь всю свою усталость, и снова потянет к работе!

Через полчаса поезд остановился в Лисьем Носу.

Сосны, елки, талый темный снег. Здесь в небольших голубых домиках живут молодые рабочие завода «Линотип». Каждое утро ребята ездят на работу в город, вечером возвращаются домой. Времени для отдыха остается немного. Иногда тихо и однообразно проходят вечера. И как не обрадоваться таким гостям, как агитбригада института.

Вот и сегодня. Только лишь из вагона поезда высыпала веселая группа студентов, как несколько юношей в рабочих фуфайках подошли к ним из толпы. Это провожатые — молодые рабочие завода «Линотип».

Молодежь «Линотипа» знает и любит своих шефов. Они не раз уже проводили беседы и концерты в заводских общежитиях. После утомительных учебных занятий, не заходя домой, агитаторы едут к своим подшефникам.

Вот и клуб общежития. Тут еще никого нет, но ждать долго не приходится. Сначала появились разведчики — два мальчугана. Они с любопытством заглядывают в комнату, где раздеваются гости. Оттуда слышны смех, пение.

Через 15 минут большая комната клуба полна. Больше всего здесь подростков, но есть молодежь и постарше и даже пожилые женщины. Лица у всех праздничные, веселые.

Когда все стихло, Маша Ратнер начала читать свой доклад, посвященный жизни и деятельности А. С. Пушкина, в связи со 150-летием со дня рождения поэта. Маша не филолог и не лектор, но говорит она интересно и понятно. Ее слушают внимательно, в комнате очень тихо.

Рассказ М. Ратнер прост и красочен. Перед слушателями этап за этапом проходит вся жизнь великого русского поэта. Вот Маша рассказывает о годах ссылки поэта в село Михайловское, о влиянии сказок няни на творчество поэта, о Болдинской осени, когда поэт написал свои лучшие произведения, о значении творчества А. С. Пушкина для развития всей русской литературы.

После беседы начался концерт. В первом его отделении, посвященном творчеству Пушкина, выступили Тамара Слиозберг, Таня Лопырева, Фима Свиндлер, Нина Игнатьева. Собравшиеся с удовольствием прослушали «Сказку о попе и его работнике Балде», отрывок из «Полтавы», романс Яковлева «Зимний вечер», куплеты Трике из «Евгения Онегина».

Концерт закончился исполнением русских народных песен под аккомпанемент аккордеона (К. Товстолес), мандолины и гитары (Шапиро, Несговорова, Горева).

Нелегко было убедить слушателей, что вечер продолжать нельзя, что пора идти на станцию, чтобы не остаться ночевать в Лисьем Носу. Долго не отпускали молодые рабочие своих гостей.

Наконец, клуб опустел. В темноте, хрустя по замерзшей дороге, шли студенты к станции.

Трудовой день окончен, можно ехать домой...

Далеко в роще раздавались слова хорошей студенческой песни:

«Пусть дни нашей жизни,
как волны, бегут.
Мы знаем, что счастье нас
ждет впереди.
Порукой в том — юность
и радостный труд
И жаркое сердце в груди!»

Д. БОГДАНОВА

Отв. редактор П. ОДИНЕЦ

М-06748 Заказ 320
Типография имени Володарского