Пролетарии всех стран, соединяйтесь!

Пульс

Орган партбюро, дирекции, комитета ВЛКСМ, профкома и месткома 1-го ЛМИ им. акад. И. П. Павлова

№ 17 (413) | Суббота, 24 мая 1947 г. | Цена 20 коп.

Сдержать слово, данное Родине

Вступая в социалистическое соревнование к 30-й годовщине Великой Октябрьской Социалистической революции, наш коллектив взял на себя большие обязательства: выполнить к 7 ноября 1947 г. годовой план капитального строительства и ремонта в сумме 2 миллионов 700 тысяч рублей.

Если в I квартале, как уже сообщала газета «Пульс» в № 14, работа ОКСа была вполне удовлетворительной — закончен ремонт кожной и глазной клиник, помещения кафедр биологии, марксизма-ленинизма, — то во II квартале выполнение плана строительства и ремонта внушает большие опасения.

Успех развернувшихся работ в апреле на об'ектах: главная кухня, 2-я хирургическая, туберкулезная, акушерская клиники, анатомическое учебное здание № 1 и др., в мае месяце не был закреплен, темпы строительной работы значительно снизились. Почти полностью прекратились работы во 2-й хирургической, туберкулезной клиниках и главной кухне. На остальных об'ектах рабочие бригады вынуждены простаивать по нескольку дней.

Разве не возмутительным является тот факт, что до сих пор почти ничего не сделано по строительству жилой площади для профессорско-преподавательского состава, хотя средства Министерством здравоохранения на это давно отпущены? Как же могло случиться, что в такое ответственное для строительства время мы имеем явно неудовлетворительную работу ОКСа? Прежде всего это произошло потому, что руководство института, и, в частности, зам. директора по АХЧ т. Л. И. Кутырев, ослабило руководство отделом капитального строительства. Тов. Кутырев снизил требовательность к работникам ОКСа и в последние два месяца перестал оказывать им помощь в работе. Поэтому не случайны такие факты, когда поступающие в институт строительные материалы, предназначенные для отдела капитального строительства, поступают на склад института и не могут быть использованы ОКСом. Нередки случаи, когда ОКС не может вывезти строительные материалы лишь потому, что гараж института не обеспечивает его автотранспортом.

Чем, как не бесконтрольностью, можно об'яснить тот факт, когда по вине начальника отдела снабжения ОКСа т. Авруцкого в марте не было получено отпущенное министерством оконное стекло.

Начальник ОКСа т. Я. Р. Лейбович до сих пор не установил конкретных сроков окончания работ по об'ектам, не обеспечил бесперебойную деятельность отдела снабжения, не организовал работу ОКСа таким образом, чтобы планы строительства на об'ектах не только были выполнены, но и выполнены досрочно.

Несмотря на то, что проходит уже второй месяц после принятия нами обязательств по восстановлению института, социалистическое соревнование рабочих и служащих ОКСа по существу не развернуто.

Так больше работать нельзя! Каждому руководителю необходимо понять, что упущенные в строительный сезон неделя, месяц приводят к потере темпов, нарушают установленный график работы.

Необходимо немедленно исправить недостатки, непрерывно повышать темпы строительных работ, совершенствовать организацию труда, максимально использовать все имеющиеся у нас резервы. Мы должны сдержать слово, данное Родине.

ОТКРЫТЬ КЛИНИКУ В СРОК

Акушерско-гинекологическая клиника 1-го ЛМИ занимает одно из ведущих мест в деле оказания акушерско-гинекологической помощи населению не только Петроградского и Приморского районов, но и всего города.

Исполком Ленсовета депутатов трудящихся постановил закончить ремонт клиники к 1 июня 1947 г.

Однако ОКС нашего института (начальник т. Лейбович) затягивает окончание ремонта. Производство ремонта не обеспечено досками, олифой. На 4-м этаже в операционной не закончен ремонт чердачных перекрытий. До сих пор еще не приступлено к окраске стен, окон, дверей.

Население города Ленинграда ждет открытия нашей клиники, так как ощущается острый недостаток в акушерско-гинекологических койках. Если ОКС и его руководитель инженер Лейбович не примут срочно мер по ускорению работ в клинике, то создастся серьезная угроза срыва плана ремонта.

Администрация института (зам. директора по АХЧ т. Кутырев) обязана немедленно принять меры по обеспечению ремонтных работ строительными материалами.

Доцент ЛЯЛИН,
секретарь парторганизации клиники

БЕСКОНЕЧНЫЙ РЕМОНТ

Коллектив пищеблока работает с марта в ненормальных условиях — все еще продолжается ремонт цехов.

Мы надеялись, что с 1 мая заживем по-новому — с паровыми котлами, в хорошо отремонтированных цехах. Однако это были только надежды. И все потому, что в хозяйственных организациях много хозяев. Один не знает, что делает другой.

Начали подготовку к покраске цехов, а потом взялись за ремонт крыши, однако в уже отремонтированных цехах протекают потолки. Отремонтированные паровые котлы стоят «бутафорией» ввиду того, что не закончен весь комплекс работ, душевые также не сданы в эксплоатацию. Наши дела стали предметом обсуждения в городских организациях.

Хорошие хозяева всегда сосредоточивают свои усилия и ресурсы, а ОКС «развернулся» по всем об'ектам, распылился, в результате главная кухня, так же, как и ряд других об'ектов, не готова к лету.

Когда же на пищеблоке закончится «состояние ремонта»? Когда же мы сумеем дать больным вкусную пищу, приготовленную в паровых котлах?

МЯГКОВА

Государственные экзамены 55-го выпуска врачей

Начались государственные экзамены 55-го выпуска. К экзаменам допущено 388 человек. Это самый большой выпуск из числа 4-х нынешнего учебного года.

Для проведения экзаменов были созданы две государственные экзаменационные комиссии, одна под председательством действительного члена Академии Медицинских наук СССР, профессора М. В. Черноруцкого, вторая под председательством профессора Ю. М. Уфлянд.

Внутренние болезни сдали 216 человек. Подавляющее число студентов сдали экзамен по внутренним болезням на отлично и хорошо. Только 5 студентов получили неудовлетворительную оценку.

Студенты хорошо сдают экзамены по хирургии. Из 117 человек около половины сдало экзамены по хирургии на «отлично».

На экзаменах по акушерству и гинекологии, детским болезням, инфекционным болезням ни один из студентов не получил неудовлетворительной оценки.

На снимке: Государственный экзамен по хирургии. Слева направо: профессор **М. Черноруцкий**, профессор **П. А. Куприянов**, студентка 515 гр. **Е. Ф. Дорон**.
Фото М. Елагина

Изучаем биографию великого Сталина

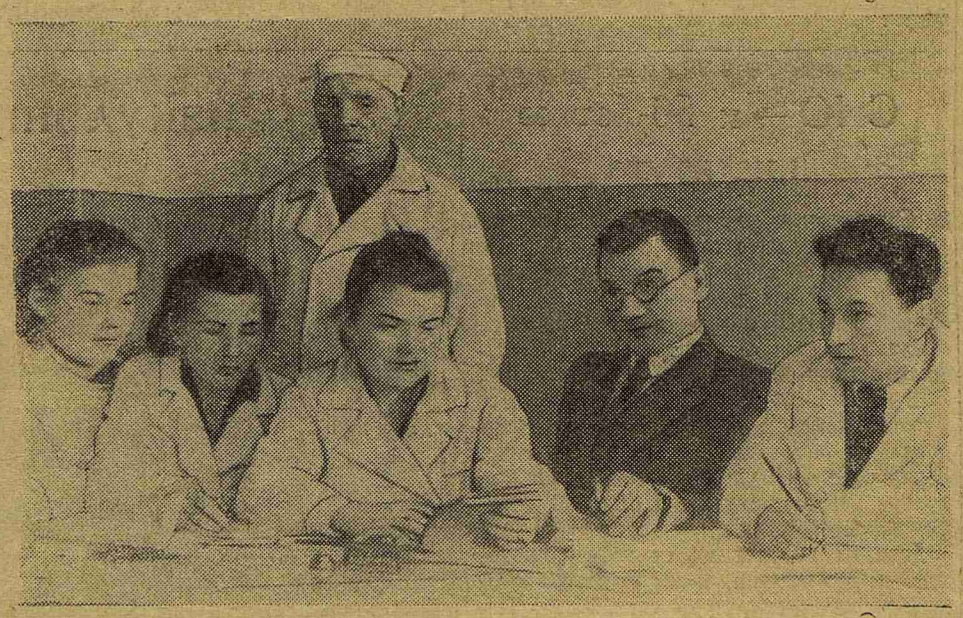

На кафедре судебной медицины

Сотрудники кафедры судебной медицины часто встречаются после работы на занятиях по изучению жизни, революционной и государственной деятельности великого вождя народов Иосифа Виссарионовича Сталина.

В апреле и мае сотрудники кафедры изучили 6 тем из 12. Занятия построены так, что после докладчика выступают многие члены кружка и дополняют, развивают отдельные части доклада.

Дважды выступил аспирант И. Н. Акилов с докладами на темы: «Детские и юношеские годы И. В. Сталина и начало его революционной деятельности» и «Борьба И. В. Сталина за создание революционной марксистской партии в России (1898—1904 гг.)». После выступления т. Акилова парторг кафедры ассистент П. В. Григорьева рассказала о своей поездке на родину И. В. Сталина — гор. Гори, о посещении ею домика, где провел детские годы товарищ Сталин.

На другом занятии В. Я. Шебалдина выступила с докладом: «Товарищ Сталин в годы первой русской революции — 1905—1907 гг.».

Ассистент Р. Ф. Дынина хорошо рассказала о революционной деятельности И. В. Сталина в годы столыпинской реакции (1907—1912) и в годы революционного под'ема (1912—1917).

Активное участие в занятиях принимает заведующий кафедрой профессор П. В. Сиповский.

На снимке: сотрудники кафедры судебной медицины на занятиях по изучению биографии И. В. Сталина. Слева направо: В. Я. Шебалдина, Е. И. Травчетова, Р. Ф. Боярчук, П. В. Григорьева, профессор П. В. Сиповский, И. Н. Акилов.
Фото М. Елагина

На всех курсах прочитаны лекции

Жизнь и деятельность Ленина и Сталина необходимо изучать на широком историческом фоне, чтобы понять их роль не только для России, где рабочий класс под их руководством претворил в жизнь великое учение Маркса и Энгельса, но и международное значение деятельности Ленина и Сталина, которые для пролетариата всего мира развили дальше учение Маркса—Энгельса в применении к эпохе империализма и победе социализма в шестой части земного шара.

Было решено в этом учебном году провести на каждом курсе цикл, состоящий из четырех лекций о жизни и деятельности И. В. Сталина, используя только что вышедшее в свет второе издание биографии товарища Сталина. Кафедрой был тщательно продуман план лекций, в кабинете марксизма-ленинизма устроена выставка, посвященная биографии И. В. Сталина, подобрана художественная литература.

Сейчас преподавателями кафедры лекции прочитаны уже на всех курсах. Особый интерес студентов вызвали вопросы, связанные с ранними годами революционной деятельности товарища Сталина, его борьбой в условиях царского подполья. Этот период жизни Иосифа Виссарионовича был студентам менее знаком.

Осенью, когда выйдет новое издание биографии В. И. Ленина, кафедра проведет такой же цикл лекций о жизни и деятельности В. И. Ленина.

А. ЕКШУРСКАЯ,
преподаватель кафедры марксизма-ленинизма

Долг советского студента—отлично сдать экзамены!

★

Первые впечатления

Начались государственные экзамены по нормальной анатомии.

В первые два дня экзаменационной сессии испытаниям подверглись семь групп, т. е. четверть всего состава студентов II курса. Поэтому можно говорить о первых впечатлениях.

Предположения, высказанные мною на страницах «Пульса» за две недели до экзамена, полностью оправдались. Об этом говорят, прежде всего, цифры: из 148 учащихся, сдавших экзамены, 73 студента получили отличные отметки, 43 студента — хорошие и 28—посредственные. Не сдали только 4 человека. Такого успешного результата экзаменов не приходилось наблюдать ни разу. Это об'ясняется рядом причин:

удлинением срока прохождения анатомии с полутора до двух лет (прибавление полугодия);

введением по учебному плану предварительных экзаменов по всему первому курсу и за 3-й семестр;

практикуемым кафедрой методом самостоятельной работы студентов, приучающим к активной работе над книгой и препаратом;

введением кафедрой дополнительного цикла препарирования, имеющего целью синтезировать весь пройденный материал.

Отрадно отметить, что студенты полностью восприняли установки кафедры при подходе к изучению человеческого организма. Ответы экзаменующихся обнаруживали глубокое и осмысленное знание предметов. Студенты точно ориентируются в местонахождении и характере того или иного анатомического образования. Изложение конкретного систематического материала связывается с развитием и функцией. Каждый орган описывается не только изолированно, а в связи с другими органами и системами, что свидетельствует о представлении студентами об организме, как об едином целом.

Ответы студентов обнаруживают не механическое запоминание деталей, а осмысленное представление о строении и развитии человеческого организма. Такие знания должны дольше удержаться в памяти студента.

Из числа студентов, сдавших экзамены, выделяются студенты И. Шаров (219-я гр.), В. Меняев (227-я гр.), Г. Катинас (227-я гр.).

Приятно видеть последовательный рост студентов на протяжении первых двух курсов. Так, например, студентка Бадаева (214-я гр.) на первом курсе сдала экзамены на «посредственно», экзамен 3-го семестра — на «отлично» и государственный экзамен сдала блестяще обнаружив прекрасное понимание предмета.

Надо надеяться, что остальная часть курса сдаст экзамен с таким же успехом, как и первые 7 групп. К этому имеются все предпосылки.

Профессор М. Г. ПРИВЕС,
зав. кафедрой нормальной анатомии

УСПЕШНО СДАЮТ ЭКЗАМЕНЫ

Экзамены только что начались. Однако некоторые студенты уже показали результаты плодотворного и серьезного отношения к занятиям.

Студент 302-й гр. Бабков, желая поработать в прозекторской перед летними каникулами, сдал досрочно экзамены по терапии и общей хирургии на «отлично».

Кафедра патологической физиологии прислала в деканат на студента Бабкова характеристику, свидетельствующую об его широкой общебиологической подготовке и хорошем знании предмета.

Студентки 432-й гр. Л. И. Райк, И. Г. Зязина, Л. Г. Строганова досрочно сдавали экзамен по кожным и венерическим болезням. Все они получили отличные оценки.

Досрочно сдала экзамен по общей хирургии студентка 316-й гр. В. Орлова.

К. ГАЛЧИН

Студент II курса **С. Бродский** накануне экзаменов сдает ассистенту **С. Н. Насоновой** зачет по гистологии. Фото И. Шарова

★

Государственные экзамены на втором курсе

Студенты II курса сдают экзамены государственной экзаменационной комиссии. В прежних университетах эти экзамены назывались полулекарскими, и студент, выдержавший их, получал звание полулекаря.

19 и 20 мая все члены государственной экзаменационной комиссии присутствовали на экзаменах по гистологии и анатомии.

Экзамены прекрасно организованы. Помещения, в которых происходят экзамены по этим предметам, соответственно обставлены и убраны цветами. Планомерно проходят экзаменующиеся. Господствует торжественно-спокойное настроение экзаменующихся и экзаминаторов.

Впечатление от первых двух дней ободряющее. Студенты явились на экзамены в большинстве хорошо подготовленными.

На экзаменах по гистологии особенно выделились своими хорошими знаниями, мышлением и серьезным отношением к делу следующие студенты: Иванов (211-я гр.), Березный (225-я гр.), Левицкая (218-я гр.). Прекрасное впечатление на экзамене по анатомии оставили ответы студ. Бадаевой (214-я гр.) и других.

Печальное исключение представляют немногие студенты, как Егоров (202-я гр.), Попова (211-я гр.), которые обнаружили плохие знания гистологии и недостаточно серьезное отношение к делу.

То же надо сказать о студенте Кибусе (207-я гр.) и др., которые, плохо подготовившись по анатомии, не могут успешно изучать дисциплины третьего курса.

Явка на экзамены стопроцентная.

М. ЗАДОНСКИЙ

★

Не успевают — все те же

Началась весенняя экзаменационная сессия на IV курсе — одна из труднейших в институте. В истекшем семестре все кафедры и клиники курса работали с большой перегрузкой. Тем не менее, студенты к началу экзаменов показали неплохую академическую успеваемость. Не отработало практику незначительное число студентов. К началу экзаменационной сессии имели задолженность: по фак. терапии 5 человек, по фак. хирургии 9, по нервным болезням 2, по акушерству 4, по инфекционным болезням 6 человек.

Однако первые экзамены показывают, что не все группы одинаково хорошо подготовились к ним. Наряду с группами, блестяще сдавшими экзамены (напр. 440-я гр., староста Матюшкина, 445-я гр., староста Никольская, 438-я гр., староста Пономарева) имеются группы, плохо подготовившиеся к экзаменам (448-я гр., староста Петрова, из 10 отметок — 2 неудовлетворительных и 4 посредственных, 402-я гр., староста Шуткина, из 8 человек 2 получили плохие отметки и 4 — посредственные).

Среди студентов, получивших плохие отметки, мы встречаем все тех же, которые «тащились в обозе» на протяжении всех предыдущих курсов, — Изаксон, Бабич, Авина, Лих, Авакумова, Шулькина.

Коллектив IV курса, в прошлом неоднократно занимавший первое место по академической успеваемости, должен показать высокую успеваемость и в этой сессии.

А. ЗЫКОВ

Ни одной плохой оценки

440-я группа IV курса 2-го потока досрочно сдала экзамен по организации здравоохранения. Ни один студент не получил оценки «посредственно». Почти вся группа сдала экзамен на «отлично», только один студент на «хорошо». На «отлично» сдали экзамен все комсомольцы этой группы. Среди них тт. Теплов, Калужная, Левитова, Стругач и другие.

СНО — к 50-летию института

Студенческое научное общество нашего института активно готовится к 50-летию института. В совет СНО уже поступают заявки и тезисы докладов на VIII студенческой научной конференции. Предварительных заявок сделано более 60. Поступили тезисы 37 докладов.

В восьмой конференции впервые примут участие кафедры основ марксизма-ленинизма и организации здравоохранения. Над докладом «Первые русские женщины-врачи» работает студентка IV курса И. П. Романова.

Доклады выставлены от кафедр анатомии, микробиологии, нормальной физиологии, фармакологии, госпитальной хирургии и других. Поступление заявок и тезисов продолжается.

Совет СНО подготавливает материалы для юбилейной выставки. Собраны материалы по истории СНО института. Среди них программы II — VII конференций, опубликованные студенческие работы, один из первых рефератов, сделанных на заседании кружка СНО в 1925 г. студентом Сиповским, ныне зав. кафедрой судебной медицины нашего института, фотографии членов первых кружков и другие.

К. ВЛАСОВ,
секретарь совета СНО

В связи с подготовкой юбилейной выставки совет студенческого научного общества 1-го ЛМИ просит всех членов общества, а также профессоров и сотрудников института представить совету материалы по истории СНО — студенческие работы, фотографии, дневники и т. д.

Совет СНО

Физкультура и спорт

В конце апреля состоялось соревнование на первенство вузов и ДСО «Медик» по гимнастике. Первое место среди женщин заняла Е. Евдокимова (415-я гр.). Кроме того хорошие результаты показали и сдали нормы на 2-й всесоюзный разряд — Аничкова, Будилова, на 3-й всесоюзный разряд—Беликова, Кедрова, Романова, Шелоганова, Семикова.

* * *

Состоялись межвузовские соревнования по плаванию. Первые места заняли студентки нашего института Афанасьевская и Винтергальтер. Женская эстафета 4 × 100 в составе Афанасьевской, Петрунькиной А., Петрунькиной Е. и Винтергальтер заняла также первое место.

На снимке: студент 104-й гр. М. Стернин преодолевает полосу препятствий.

Зам. ответственного редактора
Г. Б. СОРИН

Тираж 1500 М-04236 Типография им. Володарского Заказ № 2669