Пролетарии всех стран, соединяйтесь!

Пульс

Орган партбюро, дирекции, комитета ВЛКСМ, профкома и месткома 1-го ЛМИ им. акад. И. П. Павлова

№ 19 (415) | Среда, 18 июня 1947 г. | Цена 20 коп.

Достойно встретим XXX годовщину Великого Октября!

Приложим все силы к тому, чтобы в срок выполнить взятые обязательства!

С честью выполним свои обязательства

Всенародное соревнование в честь 30-летия Октября вступило уже в тот период, когда выполнение обязательств, данных товарищу Сталину, стало массовым. Сотни и тысячи бригад, участков, цехов смогут в ближайшие месяцы завершить свои годовые задания.

Трудящиеся города Ленина, бросившие клич о выполнении годовой программы к 7 ноября, с честью выполняют свои обязательства.

За истекшие 5 месяцев промышленность Ленинграда выполнила годовой план выпуска валовой продукции на 43,7 процента, а полугодовое задание на 94 процента.

Коллективы нашего института, больницы им. Эрисмана и 31-й поликлиники, включившись в предоктябрьское соревнование, успешно справляются с взятыми на себя обязательствами.

На первое июня полугодовой план по восстановительным работам выполнен на 128 процентов. Закончены работы в глазной и кожной клиниках, на кафедрах биологии и марксизма-ленинизма.

Закончены 4 докторских и 7 кандидатских диссертаций, подготовлены и сданы в печать сборники по истории института за 50 лет и по интраорганному кровообращению. Закончены: монография «Бронхиальные свищи», учебник по биохимии и глава учебника «Туберкулез легких».

Организована лаборатория тканевых культур, фотолаборатория и стеклодувная мастерская. Собрано и отправлено в подшефный район 6250 книг.

Хорошо выполняет свои обязательства кафедра нормальной анатомии (зав. профессор М. Г. Привес), 1-я терапия (завед. проф. Г. Ф. Ланг), 1-я хирургия (зав. проф. Ю. Ю. Джанелидзе, 31-я поликлиника (гл. врач Абрамович) и другие.

Подводя итог нашей работы по выполнению социалистических обязательств за 1-е полугодие, следует указать и на существенные недостатки. Несмотря на то, что план ремонтно-восстановительных работ ОКСом и перевыполнен, однако по капитальному строительству такого важного об'екта, как ново-анатомический корпус, работы идут явно неудовлетворительно: план выполнен всего лишь на 20 процентов.

ОКС должен сейчас сосредоточить все свои силы и возможности вокруг работ на титульных об'ектах, чтобы не возникла угроза невыполнения взятых обязательств к 30-й годовщине Октября.

Особенно слабо идет выполнение социалистических обязательств по больнице им. Эрисмана. До сих пор в клиниках по-настоящему не развернута борьба за снижение койко-дня, за улучшение обслуживания больного, укрепление трудовой дисциплины. Все еще не расширена глубокая рентгено-терапия. Слабо проводится работа по повышению квалификации среди младшего и среднего персонала.

В чем же причины этого? Прежде всего в том, что руководители больницы, клиник и отделений стоят в стороне от этой работы, по-настоящему не занимаются вопросами соревнования, считая, что это не их дело. Забыли о значении соревнования и хозяйственные руководители, также мало уделяющие ему внимания. До сих пор еще недостаточно руководит социалистическим соревнованием местный комитет. Отсутствие систематического контроля за ходом выполнения соцобязательств в клиниках и отделениях, привело по существу к тому, что профсоюзные организации клиник устранились от этой важной работы.

Примером добросовестного отношения к своим обязательствам служит работа нашей поликлиники, где в результате развернувшегося социалистического соревнования заметно улучшились показатели в работе, повысилась трудовая дисциплина и культура работы. Пример поликлиники ярко говорит о том, что мы имеем все возможности для того, чтобы с честью выполнить и перевыполнить взятые обязательства к 30-й годовщине Октября.

В поликлинике института

К 30-летию Великого Октября коллектив поликлиники нашего института взял ряд социалистических обязательств. Цель этих обязательств — поднять качество профилактического и лечебного обслуживания населения района, а также содействовать кафедрам института в улучшении учебного процесса на поликлиническом материале.

Что нами уже достигнуто в этом направлении?

При физио-терапевтическом отделении заканчиваются подготовительные работы к открытию фатария, а при отделении уха, горла, носа — к открытию ингоглятория. Значительно расширена работа рентгеновского отделения. В ближайшее время будут включены в работу кимограф и ортодиограф. При общежитии института открыт здравпункт.

Все больные, проходящие через поликлинику, осматриваются под углом зрения выявления ранних форм рака и предраковых состояний. Проводится диспансеризация больных с малейшими подозрениями на раннюю форму туберкулеза, больных, страдающих язвенной болезнью. Введено в практику лечение мастита пенициллином.

В поликлинике систематически проводятся занятия для студентов во внеучебное время. В марте, апреле и мае 50 студентов участвовали в приемах с врачами-терапевтами. За это же время проведено 5 научных и врачебных конференций, 3 научные конференции медсестер, 30 занятий с врачами-терапевтами и 2 с хирургами. Научной работой поликлиники руководит доцент Н. А. Толубеева.

Коллектив поликлиники настойчиво борется за выполнение всех взятых на себя обязательств к 30-й годовщине Великой Октябрьской Социалистической революции.

Б. М. ВОЛЬФСОН,
врач 31-й поликлиники

ДЛЯ ПОДШЕФНОГО РАЙОНА

В социалистических обязательствах коллектива нашего института к 30-летию Советской власти немало места занимают вопросы помощи подшефному Мгинскому району.

Серьезно отнесся к выполнению взятых на себя обязательств коллектив кафедры общей гигиены. Здесь выделена бригада в составе доцента Дмитриева и ассистента Цветковой для обследования санитарно-эпидемиологического состояния района, готовая к выезду на место.

Выделены сотрудники кафедры и подготовлен для чтения в лечебных учреждениях и колхозах района целый ряд лекций.

Коллектив кафедры собрал для Мгинского района более 100 различных книг.

300 ЗНАЧКИСТОВ

Кафедра физкультуры нашего института в социалистических обязательствах в честь XXX годовщины Октября решила подготовить к празднику 700 значкистов ГТО I ступени.

На 1 июня нормы на значок сдали свыше 300 студентов вместо 250, намеченных к этому сроку по плану. Подготовлено 52 разрядника.

Выдающийся гистолог

Монография профессора Николая Григорьевича Хлопина «Общебиологические и экспериментальные основы гистологии» удостоена Сталинской премии 1-й степени. Эта книга посвящена изложению и обоснованию новой естественной системы гистологии, построенной на исторических принципах. Она является результатом многолетней работы автора и научных коллективов, которыми он руководил на кафедре гистологии и эмбриологии Военно-медицинской академии, в цитологическом отделении Онкологического института и отделении экспериментальной гистологии и тканевых культур Института экспериментальной медицины.

Коренным отличием советской гистологии от гистологической мысли западно-европейских стран является внесение в нее эволюционного метода.

Впервые вопрос о тканевой эволюции был поднят и в положительном смысле разрешен покойным академиком А. А. Заварзиным. Его монография, посвященная эволюции нервной системы и соединительных тканей, служит крупным вкладом в отечественную науку. Эти же вопросы тканевой эволюции также успешно разрешены, хотя и с несколько иных позиций, Н. Г. Хлопиным.

По представлению Н. Г. Хлопина развитие ткани происходит на основе их дивергентного развития, по законам, общим для эволюции всего органического мира, установленным Ч. Дарвиным. В результате этой эволюции ткани высших позвоночных и человека приобрели строгую специфичность, сохраняющуюся не только в нормальных, но и в патологических условиях, в частности, при их опухолевых превращениях.

Поэтому тканевые закономерности, выявленные профессором Хлопиным, приобретают особый интерес для теоретической медицины и, в первую очередь, для патологической анатомии.

Профессор Хлопин является в настоящее время общепризнанным главой советских гистологов. Научной работой Николай Григорьевич начал заниматься еще будучи студентом Военно-медицинской академии, которую он окончил с золотой медалью в 1921 году. Через год Н. Г. Хлопин заканчивает Петроградский университет по разряду естественных наук физико-математического факультета.

В 1928 г. Николай Григорьевич организует цитологическое отделение Онкологического института, в 1932 г. — лабораторию экспериментальной гистологии и тканевых культур при Институте экспериментальной медицины. В 1936 г. становится начальником кафедры гистологии и эмбриологии при Военно-медицинской академии.

В нашем институте профессор Хлопин работает сравнительно недавно, с осени 1945 года. Сменив на кафедре покойного академика Заварзина, Н. Г. Хлопин успел провести только два учебных семестра, но и за это время внес свое новое в учебный процесс. В этом году на кафедре был введен активный метод работы со студентами, хорошо оправдавший себя.

В 1945 г. Н. Г. Хлопин был избран действительным членом Академии медицинских наук СССР. Наряду с большой научной работой Николай Григорьевич активно участвует в общественной жизни. Он редактирует журнал «Архив биологических наук», является членом редколлегии журнала «Архив анатомии, гистологии и эмбриологии», заместителем председателя Ленинградского Общества анатомов, гистологов и эмбриологов.

Правительство высоко оценило заслуги профессора Н. Г. Хлопина перед Родиной, наградив его орденами Ленина, Красного Знамени и Красной Звезды.

Известие о присуждении Н. Г. Хлопину Сталинской премии пришло в Ленинград в то время, когда при Институте экспериментальной медицины, под его непосредственным руководством, происходила гистологическая конференция, с участием 74 иногородних гистологов, представляющих научные институты 28 городов Советского Союза.

Делегаты конференции тепло приветствовали Н. Г. Хлопина и пожелали ему дальнейших успехов в большой и плодотворной научной работе.

В. МАРЧЕНКО

Три года в аспирантуре

Овладеть основами практической хирургии—оперативной хирургией и топографической анатомией — было моим давнишним желанием. Это желание и привело меня после окончания института на кафедру оперативной хирургии.

Прошло почти 3 года моей работы в аспирантуре. Можно подвести некоторые итоги, поделиться впечатлениями своей учебы, очевидно схожими с впечатлениями аспирантов других кафедр.

Прежде всего мне хочется отметить, что коллектив сотрудников кафедры тепло встретил мое появление в аспирантуре и всячески помогал мне в работе.

Под руководством заведующего кафедрой проф. П. А. Куприянова я начал три года тому назад работу над диссертацией и, несмотря на трудности, связанные с плохими условиями для работы в первый год пребывания на кафедре, недостатком оборудования, отсутствием рентгеновского аппарата на кафедре и другими причинами, готовлюсь к защите диссертации.

Заканчивая аспирантуру, мне хочется рассказать о некоторых, общих для всех кафедр, недостатках в организации аспирантов, мешающих их успешному росту.

Прежде всего большим недостатком является тот факт, что аспиранты, помимо дирекции, не имеют никакой своей общеаспирантской организации, где бы они могли сами разрешать возникающие вопросы и нужды.

Аспиранты в нашем институте занимают непонятное обособленное положение. Действительно, о студентах заботится профком, нужды профессоров, преподавателей и сотрудников института удовлетворяет местком, а аспирантов не признают ни профком, ни местком. Ни та, ни другая общественные организации не заботятся об организации отдыха аспирантов, о снабжении их ордерами на промтовары, об оказании другой материальной помощи.

Все эти неполадки могут и должны быть устранены при более внимательном отношении к аспирантам дирекции и общественных организаций института.

Е. ЦВЕТОВ

Отлично проведем экзаменационную сессию!

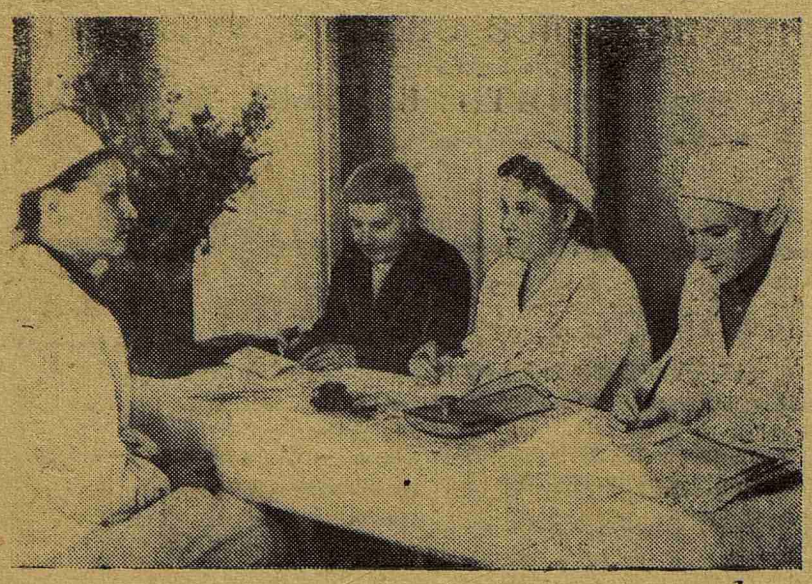

Госэкзамен по анатомии на II курсе. На снимке: студентка 219-й гр. Огурова сдает анатомию членам экзаменационной комиссии.

Фото И. Шарова

НЕКОТОРЫЙ АНАЛИЗ ЭКЗАМЕНОВ

Присутствуя на экзаменах, мне пришлось столкнуться с разноречивыми мнениями о подготовленности студентов 4-го курса.

В клинике факультетской терапии считают, что экзамены протекают на более высоком уровне, чем это было в прошлые годы. Об этом заявили и доцент Истоманова и доцент Толубеева. И в самом деле: неудовлетворительную оценку по терапии получили всего лишь 2 процента студентов.

Доцент Мусеильян с кафедры нервных болезней также считает подготовку к экзаменам значительно лучшей, чем в предыдущие годы.

Другое мнение складывается у экзаминаторов на кафедре факультетской хирургии. Здесь значительно ниже процент хороших и отличных оценок, а неудовлетворительных — 6,5 процента.

И действительно непонятно, когда студент, курировавший у доцента Бекерман больного с переломом бедра не мог сказать, куда проводится спица при скелетном вытяжении. На экзамене у проф. Драчинской студент заявил, что аппендицит возникает из кишечных абсцессов. Часто в ответах нехватает понимания механизма патологического процесса, не выработано хирургическое мышление, очень страдает медицинская терминология.

Причина этого в том, что многие студенты недооценили трудностей предмета. Простые и четкие вопросы в экзаменационных билетах они неправильно истолковывали как легкие. Это привело к поверхностному знанию, к поверхностным ответам на экзамене, без понимания сущности вопроса.

Чувствуется также недостаточное знание лекций, где главным образом вырабатывается медицинское мышление у студентов. Конечно, мне возразят, что мала аудитория. Но даже при недостаточной аудитории было не много случаев, когда студенты не находили себе места на лекции.

Все это должно послужить сигналом к тому, чтобы студенты в оставшиеся дни обратили особое внимание на подготовку к экзамену по факультетской хирургии.

Профессор П. А. Куприянов считал необходимым лично сообщить, что студентка 453-й группы Задорожная проявила полное незнание элементов хирургии, совершенно недопустимое для студента 4-го курса.

Нужно, чтобы и остальные кафедры тотчас же сигнализировали деканату о подобных случаях, если они повторятся.

На некоторых кафедрах недостаточно личного участия заведующих кафедрами в экзаменах. Надо защитить право студентов—сдать экзамен своему профессору — заведующему кафедрой.

А. А. ЗЫКОВ,
декан 4-го курса

Выпускные экзамены

Государственные выпускные экзамены являются заключительным звеном в системе медицинского образования студента. В известной мере они являются и проверкой работы института, так как от качества обучения, от постановки медицинского воспитания зависит, в какой мере выпускаемые врачи удовлетворят запросы Советского государства.

Госэкзамены начались 7 мая и закончатся 30 июня. Экзамены проходят удовлетворительно. Учебная часть (особенно зам. декана доцент А. И. Айвазян) проделала большую подготовительную работу, чтобы обеспечить хорошую организацию сессии.

Госэкзамены проводятся в точном соответствии с указаниями руководящих организаций. Так, например, при экзаменах по терапии и хирургии экзаменующийся прежде всего разбирает больного. Экзаминаторы и комиссия тут же в зале знакомятся с тем, как выпускник собирает анамнез, каковы его приемы при исследовании больного и правильно ли течет его мысль при постановке диагноза. Выпускнику предлагается разобраться в лабораторных данных, в рентгенограммах, по терапии — иногда в электрокардиограммах, по хирургии — в различных инструментах и аппаратах, выписать нужные рецепты.

Госэкзамены проходят в деловой, спокойной обстановке. Выпускники являются на экзамены вполне организованно. Сейчас еще рано подводить окончательные итоги. Но уже и теперь можно отметить ряд выпускников, как прекрасно подготовленных врачей, умело подходящих к больному и обнаруживающих глубокие знания. Многие из них работали в студенческом научном обществе, расширили свой клинический кругозор или даже закончили какую-либо научно-исследовательскую работу (Рутенбург, Романовская и др.).

Наряду с этим, имеются отдельные студенты, которые не использовали достаточно эффективно всего того, что им предоставляет медвуз. Но это — единицы.

В общем, старт — неплохой. Пожелаю выпускникам успешно придти к финишу.

Страна ждет от 55-го выпуска достойного пополнения славных рядов врачебной армии нашей великой Родины.

Профессор Ю. М. УФЛЯНД,
председатель государственной экзаменационной комиссии

Физкультура и спорт

В начале июня проводилось весеннее первенство вузов города по легкой атлетике. Студенты нашего института добились на этих соревнованиях неплохих результатов.

С большим успехом выступала Екатерина Фролова (325-я гр.). Она заняла 1-е место в метании мяча с петлей, с результатом 34 м 72 см, III место в метании диска — 23 м 30 см и второе место по прыжкам в высоту с разбега (1 м 30 см).

Студентка 127-й гр. Нина Фурсова прыгнула в длину с разбега 4 м 39 см и пробежала 200 м в 29,9 сек., заняв III место по обоим видам соревнования.

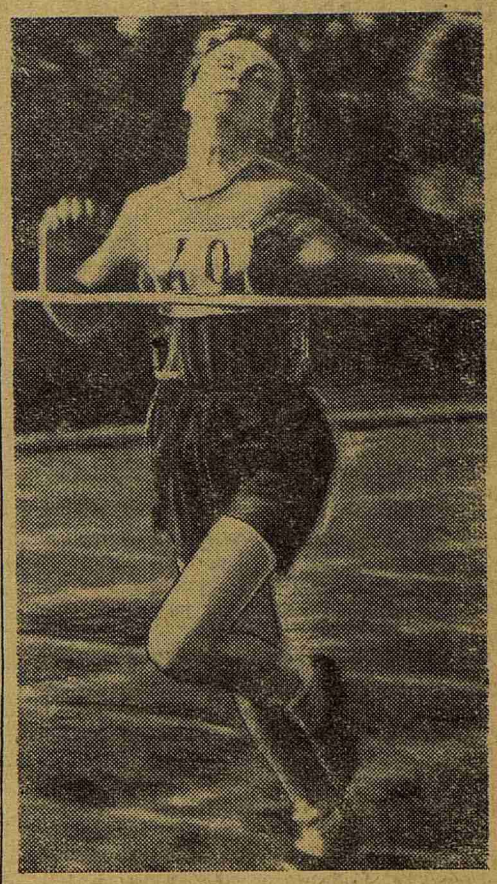

Чемпионка вузов Ленинграда в беге на 800 м, студентка 127-й гр. Нина Фурсова финиширует в забеге на 200 м в соревнованиях на первенство вузов города по легкой атлетике.

Фото Д. Шуфотинского

ОБ'ЯВЛЕНИЕ

27 июня в 3 часа дня, в 6-й аудитории института состоится закрытое партийное собрание 1-го ЛМИ. Повестка дня: 1) Отчет о работе партбюро института. 2) Выборы парткома института.

ПАРТБЮРО

К 50-летию института

ОСНОВАТЕЛЬ КАФЕДРЫ И ЕГО ШКОЛА

26 сентября исполняется 50 лет существования нашего института. В связи с предстоящим юбилеем газета «Пульс» выступит с серией материалов, посвященных истории института, отдельных кафедр.

Статьей проф. В. Н. Космодамианского мы начинаем печатание этих материалов.

В 1898 г. при Петербургском женском медицинском институте была организована **первая в нашей стране** самостоятельная кафедра медицинской бактериологии. Основателем ее был молодой врач **Даниил Кириллович Заболотный.** Он же в течение 30 лет был и бессменным ее руководителем.

В первые годы кафедра помещалась в двух комнатах, штат ее состоял из одного заведующего-преподавателя и служителя. Врач 1-го выпуска Женского медицинского института О. М. Богомолова так пишет о первых годах работы кафедры и роли Д. К. Заболотного в ее организации:

«Д. К. Заболотный на своей кафедре был всем: и профессором, и ведущим практические занятия, и приготовляющим материал... Он был очень молод, смущался, как неопытный лектор, хотя за ним уже была слава крупного эпидемиолога и бесстрашного экспериментатора. Д. К. был энтузиастом своего дела, увлекающимся педагогом и хорошим товарищем».

Большую часть своей жизни Д. К. Заболотный посвятил разработке вопросов эпидемиологии чумы и обследованию эпидемиологических очагов. Его исследования чумы получили мировую известность, и он считался у нас основоположником борьбы с чумой.

В 1907 году кафедра уже развернула 11 лабораторных помещений, в которых и работала до 1937 г. За это же время пополнился штат кафедры и состоял из трех ассистентов, а количество микроскопов достигло 22. В 1907—1908 гг. выходит из печати курс лекций по общей и частной бактериологии, прочитанный Д. К. Заболотным. Во введении этого учебника автор уже предлагает называть бактериологию микробиологией. Этот период деятельности кафедры характеризуется оформлением и укреплением системы преподавания, притоком на кафедру новых научных сил, развертыванием научно-исследовательской работы.

Годы 1908 и 1910 памятны эпидемией холеры в Петербурге. Ряд сотрудников кафедры под руководством Д. К. Заболотного участвует в изучении бактериологии холеры, в частности, свойств холерного вибриона, бациллоносительства при холере и занимается разработкой методов диагностики болезни. Результатом этой работы был известный сборник: «Холерная эпидемия в Петербурге в 1908—1910 гг.» под редакцией Заболотного.

В первые годы Советской власти кафедра энергично продолжает педагогическую работу и принимает участие в борьбе с инфекционными болезнями в Ленинграде. Д. К. Заболотный сразу после Октябрьской революции стал активно работать в органах советского здравоохранения. За полгода до революции на собрании ученых, организованном А. М. Горьким, Д. К. Заболотный так определил задачи науки в своем выступлении: «каждый гражданин должен стремиться к тому, чтобы волна знания докатилась до крестьянина и рабочего, чтобы знание тайн природы, бесконечно великих и микроскопических миров было доступно всякой деревне и фабрике». При Советской власти он оправдал эти слова, отдав все силы последних лет служению интересам народа.

В 1934 году в день пятилетия со дня смерти Д. К. Заболотного кафедре было присвоено почетное имя академика Д. К. Заболотного.

Четвертое десятилетие деятельности кафедры протекало в период бурного строительства социализма в нашей стране. Усиливается потребность во врачах, уделяется особое внимание вопросам микробиологии и эпидемиологии. В 1931 г. руководителем кафедры становится проф. В. Н. Космодамианский. Это время характеризуется усилением учебно-педагогической работы на кафедре, перестройкой методов преподавания, развертыванием плановой научно-исследовательской работы.

В последнее десятилетие значительно расширились масштабы научно-исследовательской работы кафедры. Основной проблемой, которая стояла в научном плане кафедры, ряд лет была проблема о биологии патогенных микроорганизмов в свете учения об их изменчивости. По этой проблеме выполнен ряд работ об изменчивости Proteus X_{19} и экспериментальном сыпном тифе (проф. В. Н. Космодамианский, В. М. Фосфоров), об изменчивости скарлатинозного стрептококка (Н. И. Белоусова-Троицкая, А. А. Назарова), о биологии и изменчивости дизентерийных бацилл (И. И. Дааль-Берг) и др.

Второе направление научно-исследовательской работы посвящено проблеме иммунитета и вакцинации.

Третье — это работы оборонного характера, установившие интересный факт обезвреживающего действия таннина на патогенных анаэробов газовой гангрены и столбняка.

Всего на кафедре выполнено 199 научных работ. Из них 4 докторских и 5 кандидатских диссертаций, напечатано 11 монографий. При кафедре 15 человек закончили аспирантуру.

Кафедра не прекращала работы все годы войны. Нельзя не отметить мужество и героизм небольшого коллектива сотрудников во главе с доцентом Н. И. Белоусовой-Троицкой, которая сумела в самое трудное время сохранить кафедру, ее инвентарь, библиотеку, лабораторное имущество и поддерживать высокий уровень обучения студентов.

За 50 лет своего существования кафедра микробиологии развернула многогранную деятельность, исходившую из практических задач оздоровления народных масс и мероприятий по борьбе с инфекционными болезнями.

Проф. В. Н. КОСМОДАМИАНСКИЙ

Ответственный редактор П. ОДИНЕЦ

Тираж 1500 М-04980 Типография им. Володарского Заказ № 3294