Пролетарии всех стран, соединяйтесь!

Пульс

Орган парткома, дирекции, комитета ВЛКСМ, профкома и месткома 1-го ЛМИ им. акад. И. П. Павлова

№ 21 (510) | Четверг, 19 мая 1949 г. | Цена 10 коп.

В срок и качественно провести ремонтные работы

Наступает страдная пора для развертывания ремонтно-восстановительных работ в клиниках, аудиториях, на кафедрах и других жизненно необходимых для института и больницы об'ектах.

В этом году должны быть капитально отремонтированы старо-анатомический корпус, здание микробиологии, значительные работы предстоит провести в акушерско-гинекологической клинике, центральной котельной и других.

На восстановительно-ремонтные работы в этом году государство ассигновало нашему институту более 2,5 миллионов рублей.

Жизненная важность для института и больницы об'ектов, намеченных к ремонту, — безусловна: от них зависит не только нормальный ход учебного процесса, но и лечение больных в клиниках.

Вот почему к вопросам ремонтно-восстановительных работ должно быть сейчас приковано внимание дирекции, партийной и профсоюзной организаций, тем более, что в работе и ОКСа и технического отдела есть ряд серьезных недостатков.

Намечаемые планы и сроки ремонта с самого начала сезона не выдерживаются. Так, в клинике пропедевтики внутренних болезней планировалось провести ремонт в месяц, вместо этого работы были закончены только через 3,5 месяца. А это значит, что наша больница потеряла за это время около 8 тысяч койко-дней.

До сих пор отдел снабжения института работает в отрыве от ОКСа и технической части, не обеспечивает их в достаточной степени строительными материалами, что нередко приводит к сокращению фронта работ на отдельных об'ектах.

Ремонтно-восстановительные работы часто ведутся у нас без соблюдения правил технологии производства. Это вызывает лишние затраты государственных средств и затягивает сроки выполнения работ. Сколько раз после окончательной окраски стен наши строители принимались устанавливать водопроводно-отопительную систему, что обязательно влекло вторичную окраску стен.

Технический отдел института плохо контролирует работу прорабов ОКСа, не борется за высокое качество работ. В результате часты случаи переделок и опять-таки дополнительной траты средств и времени.

Эти недостатки дальше нетерпимы. У нас имеются все возможности для устранения их. Нужно только, чтобы руководители хозяйственных отделов института по-деловому взялись за работу, правильно расставили рабочих, заботились о них.

Руководству ОКСа, технического отдела, партийной и профсоюзной организаций необходимо уделить серьезное внимание политико-массовой работе среди рабочих. Нужно организовать социалистическое соревнование, которое поможет рабочим качественно и досрочно выполнять строительные работы, воспитает у рабочих социалистическое отношение к труду.

Надо приложить все силы, чтобы в срок и качественно выполнить строительно-ремонтные работы, обеспечив тем самым планомерный учебный процесс и успешное ведение научной работы в новом учебном году. Это позволит нам также окружить еще большим вниманием и заботой наших больных, проводить эффективное лечение, быстрее возвращать в строй активных строителей коммунистического общества.

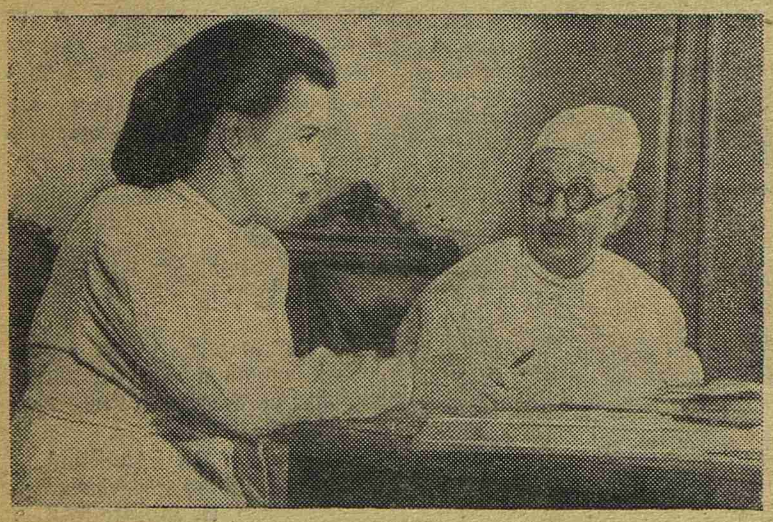

В этом году впервые на IV курсе был введен новый предмет — история медицины.

Хорошее знание нового предмета показала на экзамене студ. 446-й гр. Ася Салимьянова. Ее ответы были глубокими и полными, свидетельствовали о большом интересе к предмету, особенно к истории русской медицины.

На снимке: А. Салимьянова сдает историю медицины проф. А. М. Заблудовскому.

Отлично проведем весеннюю экзаменационную сессию!

★

Хорошее начало

10 мая начались экзамены на III курсе.

Первыми вышли «на старт» студенты 301-й группы. Экзамен по патологической анатомии группа сдала с блестящими результатами: 15 студентов получили отличные оценки, 3 — хорошие и только одна — посредственную.

Надо сказать, что этот результат не был случайным. Планомерная подготовка студентов III курса, основанная на проверке текущей успеваемости в течение всего учебного года, отказ от ненужных дополнительных зачетов и «итоговых занятий» дал свои результаты. Усвоение учебной программы улучшилось. Недаром из 250 студентов, экзаменовавшихся по патологической анатомии, не было ни одного «провала».

В числе студентов, сдавших на «отлично» первый экзамен, комсорг 1-го потока Берман, член комитета ВЛКСМ Ульман, Григорьев (303 гр.), комсорг 2-го потока Ласкавая, староста 325 группы Немиро, Круглов, староста 308 группы Кунаева, Голяков, парторг 1-го потока Розенбаум, староста 1-го потока Маллабиу, Нагодил, Перепечный и многие другие.

Хорошее начало экзаменов дает право надеяться на их успех и в дальнейшем.

Пожелаем студентам III курса не снижать взятых темпов и успешно, с высокими результатами, закончить испытания в этом году.

А. ЗЫКОВ,
декан III курса

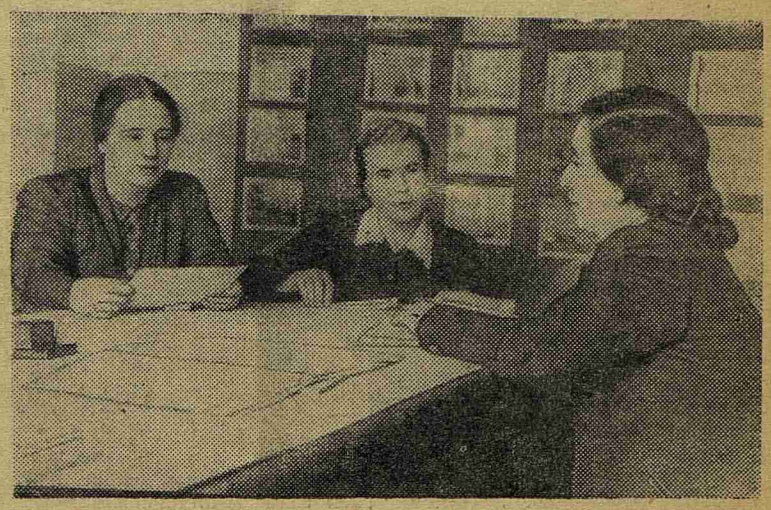

Студентка 520-й группы Сусанна Вяткина отлично сдала государственный экзамен по основам марксизма-ленинизма. Она показала глубокие знания предмета.

На снимке слева направо: декан выпускного курса Л. С. Ганелина, С. Вяткина и экзаминатор С. И. Жирмунская.

★ ★

ХРОНИКА СЕССИИ

16 мая начались государственные экзамены по педиатрии. Экзамены, как обычно, проходили в спокойной, торжественной обстановке. В первый день педиатрию сдало 5 групп. Экзаминаторы отметили хорошие, глубокие ответы сталинской стипендиатки В. Н. Орловой, студенток Л. В. Мырза и О. Е. Пайкиной.

533-я группа сдавала экзамен проф. Э. А. Горницкой. Из 9 человек 5 получили отличные оценки, остальные — хорошие.

* * *

Уже не первый государственный экзамен 507-я группа, где занимались многие активисты курса, сдает на «отлично» и «хорошо».

16 мая группа сдавала гигиену. Из 10 студентов группы 8— Е. И. Вольперт, В. И. Воробьев, Д. М. Злыдников, С. М. Княжецкий, Е. В. Морева, М. А. Преснов, Е. К. Рожкова и Г. Л. Эмдина — получили отличные оценки и только двое — М. А. Ковалевич и М. И. Шапиро — хорошие.

* * *

10 групп сдали госэкзамен по акушерству и гинекологии. Отрадные результаты по этому предмету у 501-й группы. Несмотря на высокие требования экзаминатора Д. Ф. Глаз, 9 студентов (О. В. Александров, М. А. Башмакова, В. Д. Минашкин и др.) из 13 заслуженно получили «отлично», остальные — «хорошо».

* * *

Продолжаются госэкзамены по основам марксизма-ленинизма, терапии, хирургии, инфекционным болезням.

Производственную практику — на высшую ступень!

Доцент И. Иоффе

Приказ Министра здравоохранения СССР от 22 апреля 1949 г. требует дальнейшего улучшения организации и проведения производственной практики в медицинских вузах.

В нашем институте подготовительная работа по организации производственной практики студентов IV курса в нынешнем году была начата в апреле. В этом месяце были заключены договоры с отделами здравоохранения Ленинградской, Вологодской, Новгородской областей и Карело-Финской ССР, предоставившими институту 73 точки на 578 человек.

Предварительное обследование 8 точек в Карело-Финской ССР, Вологодской и Новгородской областях показало, что они вполне пригодны для практики.

Распределение студентов по точкам закончено. При распределении комиссия исходила из положения, что производственная практика является одним из звеньев педагогического процесса. Поэтому мы стремились по возможности сохранить учебную группу как организационную единицу с тем, чтобы она целиком продолжала работу на новом месте. В большинстве случаев этот принцип выдержан.

Для непосредственного руководства практикой на местах выделены 5 ассистентов клинических кафедр. Понятно, что им удастся обслужить лишь часть точек. Однако, если учесть, что эти точки будут постоянными и в будущие годы, то можно рассчитывать, что таким образом удастся установить систематическую связь с лечебными учреждениями прикрепленных к институту областей. Это даст возможность использовать базы производственной практики для изучения кадров и специфики работы районных и участковых больниц.

Значительную помощь в этом могут оказать студенты-практиканты. Здесь следует отметить ценный почин Л. С. Бекермана, поручившего некоторым студентам-практикантам разработку небольших клинико-статистических тем (напр., «Лечение острого аппендицита по материалам Медвежьегорской больницы», «Лечение панариция по данным Медвежьегорской поликлиники» и. т. п.). Надо надеяться, что клиники нашего института подхватят эту инициативу и заблаговременно организуют разработку соответствующих тем некоторыми студентами-практикантами, особенно членами СНО. Такие работы послужили бы благодарным и интересным материалом для следующей конференции СНО.

В связи с изменением учебного плана производственная практика по акушерству перенесена с IV на V курс. Таким образом в этом году студенты IV курса будут проходить практику (с 20 июня по 1 августа) по двум циклам: терапевтическому и хирургическому. По каждому циклу студенты будут работать пом. врачей (субординаторами): в первую половину дня — в стационаре, во вторую — в соответствующем отделении поликлиники (всего 8 часов ежедневно).

При этом обращается особое внимание на ознакомление студентов с организацией здравоохранения, с работой лечебных учреждений в условиях об'единения больниц с поликлиниками. Студенты должны активно участвовать в проведении лекций и других видов санитарного просвещения.

В этом году будет обращено серьезное внимание на качество отчетных дневников студентов. Отметка в зачетной книжке о прохождении производственной практики будет поставлена лишь тем студентам, у которых отчетные дневники практики будут признаны удовлетворительными при проверке их специально для этого выделенными преподавателями. Большинство дневников прошлогодней практики страдало абстрактностью. Записи вроде: «с 10 до 12 был на обходе» — разумеется, ничего не дают для суждения о том, что **нового** приобрел студент. Между тем дневник должен не только отразить **всю** работу на практике (лечебная работа, участие в патолого-клинических конференциях, противоэпидемическая работа, санпросветработа и пр.), но и показать на **конкретном** фактическом материале накопление студентом опыта лечебно-профилактической работы и то новое, что он получил в процессе самостоятельной работы. Поэтому, помимо ежедневного краткого изложения содержания работы за день, в дневнике **обязательно** должны быть представлены (в конце каждого цикла практики) **эпикризы** больных, которых студент вел в стационаре.

Кроме того в конце каждого цикла студент подводит итог, что ему дала практика и какие дефекты он обнаружил в своей теоретической подготовке. В конце дневника студент подводит цифровые итоги по специальной форме.

В заключение необходимо подчеркнуть, что качество прохождения производственной практики в значительной мере зависит от самого студента: от его любознательности, трудолюбия и, прежде всего, от его инициативы!

Накануне завершения учебного года в сети партийного просвещения

Учебный год в сети партийного просвещения подходит к концу. В нашем институте этот год ознаменовался активной и серьезной работой коммунистов по изучению основных трудов Ленина и Сталина.

В работе отдельных семинаров, в организации учебы и контроля за ней коммунистов, занимающихся самообразованием, в регулярном проведении консультаций, теоретических собеседований, в организации методических совещаний для пропагандистов —во всем в этом году видно было серьезное отношение партийной организации к вопросам политической учебы.

Учебный год на исходе. Сейчас важно выяснить, насколько глубоко усвоен проработанный материал каждым товарищем, как год политической учебы повысил идейную закалку коммунистов?

Редакция газеты «Пульс» привлекла группу товарищей, чтобы с их помощью в живой беседе проверить степень усвоения основных произведений классиков марксизма-ленинизма некоторыми коммунистами. Каковы же результаты этой проверки?

Вот некоторые факты. Госпитальная хирургическая клиника. Все коммунисты клиники работали над изучением истории партии с привлечением первоисточников. Все имели индивидуальные планы, правда, не все одинаково серьезно подошли к выполнению их. Тов. Лурье изучила 5—7 главы Краткого курса, работу Сталина «Марксизм и национальный вопрос» и работы Ленина «Государство и революция» и «Империализм, как высшая стадия капитализма». Тов. Лурье занималась серьезно, изучила произведения глубоко, законспектировала их, часто консультировалась по изучаемым работам.

Не так отнеслись к первейшей обязанности коммуниста врачи той же клиники тт. Самихин и Чернявский. Тов. Самихин должен был изучить 4—7 главы Краткого курса, но перед консультантом отчитался только за 4-ю главу и работу Ленина «Материализм и эмпириокритицизм». Эта работа изучена им неглубоко. Только после ряда наводящих вопросов тов. Самихин смог рассказать об исторической обстановке, в которой она была написана. Смутные представления оказались у него и о том, против кого и чего была направлена эта работа. Более глубокие знания у тов. Самихина по V главе и работе Сталина «Марксизм и национальный вопрос».

Тов. Чернявский остановился на 4-й главе, первоисточники не изучал, причем знания по 4-й главе у него очень ограниченные: так, перечислить основные черты диалектического метода он не мог. Из путаных ответов тов. Чернявского было ясно, что над изучением марксистско-ленинской теории он работал плохо.

Кафедра нормальной физиологии. Беседа с тт. Дмитриевым, Турыгиной, Бентелевым, во время которой выяснилось правильное понимание таких серьезных вопросов, как понятие о пространстве и времени с точки зрения Ленина и эмпириокритиков; основные положения дискуссии на биологическом фронте; Сталин о развитии сознания — показала, что коммунисты кафедры углубленно и серьезно занимались изучением произведений классиков марксизма-ленинизма.

В клинике легочного туберкулеза следует отметить серьезную работу над повышением своего идейного уровня тов. Полежаева, в факультетской хирургии — тт. Сидак и Иохельсон, в глазной — тов. Коган, в урологической — тов. Хатавнер и др. Наряду с большой группой коммунистов, успешно заканчивающих учебный год, есть отдельные товарищи, показавшие поверхностное знание и понимание изученных произведений. Это, кроме тт. Самихина и Чернявского, — Бару (клиника легочного туберкулеза), Олисов (ушная) и др.

На кафедре судебной медицины тов. Григорьева отказалась побеседовать с проф. Сресели, ссылаясь на то, что она, как и другие коммунисты этой кафедры, слушает цикл лекций в Доме партактива.

В результате проверки выяснилось, что в некоторых клиниках (напр., акушерской) многие коммунисты в начале года взяли слишком обширные планы, с выполнением которых не справились. Это обстоятельство нужно учесть в будущем году, так как перегруженность плана неизбежно приводит к спешке, формальному, неглубокому изучению.

В июне в семинарах состоятся итоговые занятия, с коммунистами, самостоятельно изучающими марксистско-ленинскую теорию, будут проведены беседы. Они позволят проверить идейный рост каждого коммуниста, закрепить полученные знания.

Проведенная проверка имела целью привлечь внимание коммунистов к успешному завершению учебного года в сети партийного просвещения.

Участники проверки: проф. М. СРЕСЕЛИ, Е. ДМИТРИЕВА, П. ЗЕНИНА, С. ВАССЕРМАН, М. ЕРУХИМОВИЧ

Содружество науки с производством

★

13 мая группа научных работников нашего института побывала в гостях у стахановцев завода «Красногвардеец».

Профессора и ассистенты приняли участие в расширенном пленуме заводского комитета, на котором был оформлен социалистический договор о творческом содружестве работников института и завода.

На снимке (слева направо): проф. М. В. Черноруцкий и В. Ф. Ундриц и стахановцы А. М. Силичев и В. А. Шавилов осматривают новые медицинские инструменты.

★

Встреча со стахановцами завода „Красногвардеец"

13 мая группа руководителей кафедр нашего института профессора М. В. Черноруцкий, В. Ф. Ундриц, С. Н. Лисовская, Э. А. Горницкая, А. Я. Цигельник вместе с сотрудниками клиник приехали на завод «Красногвардеец», чтобы вместе со стахановцами завода обсудить условия договора о творческом содружестве научных работников с производственниками.

Группу медицинских работников института приветствовал директор завода Г. С. Будаков.

С ответным словом приветствия выступила проф. Э. А. Горницкая.

Затем выступил проф. В. Ф. Ундриц.

— Мы, хирурги,—сказал он, — особенно удовлетворены перспективой совместной дружной работы с вами, создателями медицинской техники.

В. Ф. Ундриц благодарит коллектив завода за изготовление по его предложению директоскопа для прямого осмотра гортани. Он говорит о быстрейшем освоении в серийном производстве новых медицинских инструментов и приборов.

Затем выступили профессора М. В. Черноруцкий, З. В. Оглоблина, слесарь-стахановец В. Д. Слюсарев, главный инженер завода Л. И. Козловский.

Единодушно был принят публикуемый сегодня договор.

ДОГОВОР

о содружестве работников ордена Ленина завода „Красногвардеец" с научными и медицинскими работниками 1-го Ленинградского медицинского института

Научные и медицинские работники 1-го Ленинградского медицинского института обязуются:

систематически ознакомлять работников завода с новейшими медицинскими инструментами, приборами и аппаратами и консультировать их в процессе разработки конструкций, изготовления образцов и испытания их;

принимать участие в составлении описаний и руководств к пользованию инструментами и приборами, изготовленными заводом;

разрабатывать по заданиям завода медико-технические требования на инструменты, приборы и аппараты;

проводить в клинических условиях испытания инструментов и приборов, изготовляемых заводом, с соответствующим заключением по результатам испытания;

проводить работу по долговременному испытанию инструментов и приборов и периодически сообщать заводу о результатах испытаний;

совместно с работниками завода просмотреть все выпускаемые заводом изделия с целью выявления недостатков и их последующей модернизации;

проводить периодически на заводе популярные лекции по отдельным актуальным вопросам здравоохранения;

организовать для студентов техникума Министерства здравоохранения цикл демонстрационных лекций в клиниках больницы с целью детального ознакомления с применяемостью и функциональными требованиями к инструментам и приборам;

организовать при здравпункте завода консультации высококвалифицированных специалистов по всем специальностям медицины;

оказывать квалифицированную медицинскую помощь студентам техникума, проживающим в общежитии;

силами медицинских работников больницы им. Эрисмана обеспечить обследование всех рабочих и служащих завода с целью выявления раннего легочного туберкулеза и злокачественных новообразований в срок до 1 декабря этого года;

усилить все мероприятия по снижению заболеваемости и травматизма на заводе путем улучшения постановки медицинской работы, а также изучения характера производства.

Дирекция и работники ордена Ленина завода «Красногвардеец» обязуются:

периодически передавать больнице на испытание изготовляемые изделия для получения вполне компетентных и всесторонних отзывов об их качестве;

оказывать консультации и техническую помощь в ремонте, разработке новых инструментов и приборов и изготавливать их в экспериментальном цехе завода по фактической стоимости;

предоставлять для использования научными работниками института музей (коллектор) медицинских инструментов и приборов, находящийся на территории завода;

организовать экскурсии по заводу для ознакомления работников и студентов института с производством медицинских инструментов и приборов.

Дирекции завода и института обязуются проводить ежемесячные научно-технические конференции и совещания по улучшению качества медизделий и их модернизации, каждый квартал проводить на заводе конференции по подведению результатов выполнения договора, и освещать их в многотиражной газете института.

О „мелочах" и стиле работы

Наступает лето — время, которое наши строительные и ремонтные организации (ОКС, техническая часть, электрочасть и т. д.) должны использовать с максимальной пользой.

В летние месяцы надо провести не только необходимые строительные и крупные ремонтные работы, надо устранить и те мелкие хозяйственные неполадки, о которых техчасти ежедневно сигнализируют кафедры и клиники. На многих кафедрах можно найти требующие ремонта окна, оголенные провода вместо выключателей и т. д. Все эти неполадки можно было устранить и в течение учебного года. Но в организации работы техчасти есть ряд существенных недостатков.

Достаточно сказать, что заявки на какой бы то ни было ремонт (исключая аварийные случаи) выполняются крайне медленно — от 5—20 дней до нескольких месяцев. Начальник техчасти тов. Каштанов и главный инженер тов. Иванов не скупятся на обещания, а выполняют их крайне медленно.

Не случайно поэтому в техчасти сейчас накопилось больше 100 невыполненных заявок. Некоторые из них лежат здесь с декабря прошлого года. Вот пример. 17 декабря клиника пропедевтики внутренних болезней прислала в техчасть заявку: «Прошу поставить крюки к фрамугам». Заявка так и лежит в конторе. Та же участь постигла заявку факультетской хирургической клиники от 20 января с просьбой сделать горбыль во фрамуге и забить двери войлоком. Неужели наша техчасть не в состоянии выполнять такие работы в 2—3 дня?

Или вот еще пример. 17 февраля кафедра судебной медицины прислала заявку такого содержания: «Прошу срочно сделать деревянные блоки разных размеров в количестве 200 штук для гистологических препаратов. Дынина». Чтобы сделать эти блоки, надо потратить 2 часа, а заявка не выполнена до сих пор.

Плохо поставлен учет работы и расходование материалов. Заявки на работы, как правило, не подписываются ответственными людьми на кафедрах, нет никаких отметок заказчика о выполнении работы, обычно такую отметку делает сам прораб. Это сказывается и на качестве работы и на расходовании материалов.

Большим тормозом в работе является также наличие у техчасти своего «промежуточного» склада. Практически это приводит только к лишней волоките. Если, например, начальнику электрочасти потребовался срочно штепсель, то получить его он сможет не раньше, чем через 3—5 дней, потому что прежде его надо выписать, (а главное дважды подписать) у тов. Каштанова, в бухгалтерии, в отделе снабжения, у зам. директора по хозяйственной части, и только тогда получить.

Мало внимания уделяется в институте рабочим техчасти. Прежде всего надо привести в образцовый порядок общежитие рабочих, упорядочить снабжение спецодеждой. Пошивочная мастерская могла бы из ресурсов больницы и института приготовить для рабочих часть спецодежды. Слабо поставлена среди рабочих техчасти массово-воспитательная работа.

Только быстрое устранение всех недостатков, четкое оперативное руководство техчасти работами поможет успешно выполнить все ремонтные работы, образцово подготовить институт к новому учебному году.

Е. ЦВЕТОВ

Благодарность

Мы, артисты-пансионеры Дома ветеранов сцены, приносим нашу сердечную благодарность главврачу поликлиники медицинского института им. акад. Павлова И. А. Абрамовичу за его чуткое отношение к нам, больным старикам.

В поликлинике мы всегда встречаем сердечный, внимательный прием, во-время получаем все нужные процедуры.

Мы благодарим также всех врачей, сестер и обслуживающий персонал за исключительно внимательное отношение.

Н. БАЗАНОВА,
засл. артистка республики,
Н. ДОЛИНСКАЯ,
Н. ЛИСТОВ,
Я. ЛЮБИН

Отв. редактор
П. ОДИНЕЦ

М-15070 Заказ 632
Типография имени Володарского