Пролетарии всех стран, соединяйтесь!

Пульс

Орган партбюро, дирекции, комитета ВЛКСМ, профкома и месткома 1-го ЛМИ им. акад. И. П. Павлова

№ 4 (380) Понедельник, 8 июля 1946 г.

БЕРЕЧЬ СОЦИАЛИСТИЧЕСКУЮ СОБСТВЕННОСТЬ

С величайшим энтузиазмом и самоотверженностью советский народ строит свою новую сталинскую пятилетку.

Коллектив нашего института, клиник, поликлиники и отдела капитального строительства правильно понял стоящие перед ним задачи и успешно восстанавливает разрушенное за годы войны хозяйство. Один за другим возвращаются к жизни «мертвые» корпуса. Передовые люди института живут одной мыслью — возродить прежнюю славу и величие нашего института.

Война нанесла тяжелые раны нашему хозяйству, и только большим напряжением сил всего коллектива, разумным и рациональным использованием всех материальных средств и высокой трудовой дисциплиной можно добиться результата, который обеспечит нормальный учебный, научный и лечебный процесс в новом учебном году.

Достижение этой цели требует широкой раз'яснительной работы среди всех сотрудников нашего коллектива за повышение культуры труда, настойчивости в достижении поставленной цели, применение рационализаторской мысли и, главное, личной бережливости и бдительной охраны доверенных ценностей.

К великому сожалению, до настоящего времени достаточной борьбы за охрану социалистической собственности наш коллектив еще не ведет. За это полугодие институт понес большие убытки из-за недобросовестного отношения к своим обязанностям людей, которым были доверены ценности, не говоря уже о прямых хищениях и злоупотреблениях.

За это полугодие за недостачу государственного имущества только в клиниках привлечено к судебной ответственности три человека. Общая сумма, пред'явленная к взысканию с них, составляет 8720 руб. (в гос. ценах). Из них 4682 рубля взыскано с бельевщицы госпитальной терапевтической клиники Романенковой, у которой обнаружено среди личных вещей 13 предметов с клеймом больницы; взыскано 3229 руб. с сестры-хозяйки 1 хирургической клиники Максимовой за недостачу белья.

За это же время совершено около 10 краж из помещений института. Только плохой работой охраны можно об'яснить исчезновение со второго этажа 31-й поликлиники шкафа или вещей студентов из общежития. Кража дров и угля прошедшей зимой приняла большие размеры. Задержан ряд граждан, провозивших или проносивших дрова и уголь.

Со строительных площадок растаскиваются дефицитные материалы. Так, рабочий Кучков похитил со строительства олифу для своих личных надобностей. Этот факт мог произойти только из-за недостаточного контроля со стороны прораба Климова. Также из-за попустительства прорабов были хищения стекла, предназначенного для строительства.

Эти печальные факты терпеть больше нельзя. Нужно перестроить наше отношение к службе, понять, что прямой долг каждого работающего в институте заключается в добросовестном отношении к государственному имуществу. Нужно выработать у себя нетерпимое отношение к фактам бесхозяйственности, беспечности. Нужно повести суровую борьбу с хищениями и порчей имущества. Тщательный отбор кадров материально ответственных лиц должен быть основным законом любого малого или большого руководителя.

Кое-кто из руководителей еще не понял своей ответственности за доверенное ему дело и материальные ценности и распоряжается ими по своему усмотрению, не считаясь с интересами института. Руководитель, который своей бездеятельностью создает обстановку бесконтрольности, потворствуя этим разбазариванию, порче и хищению ценностей, должен нести полную ответственность наравне с непосредственными преступниками.

Наш долг—быстро покончить с этими уродливыми сторонами нашей жизни. Это долг каждого честного работника института.

Для нас путь ясен: тесно сплотившись на решение большой задачи, в самый кратчайший срок восстановить институт, сделать его украшением нашего героического города.

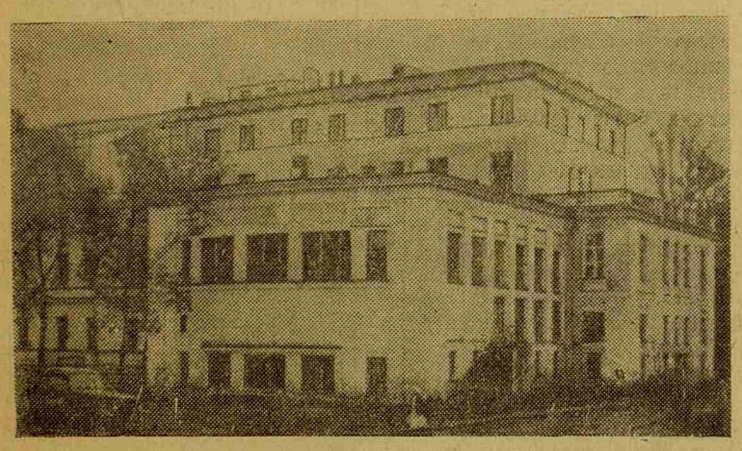

Здание акушерско-гинекологической клиники института капитально отремонтированное и введенное в эксплоатацию ко дню выборов в Верховный Совет СССР.

Кандидаты на Сталинскую стипендию, лучшие студенты института (слева направо): Смирнова З. С. (2 курс), Мучник Л. С. (5 курс), Одинец З. Б. (4 курс)

★ ★ ★

КАНДИДАТЫ НА СТАЛИНСКИЕ СТИПЕНДИИ

В настоящее время институт располагает несколькими вакантными Сталинскими стипендиями, и кафедрам предложено выдвигать кандидатов из числа лучших студентов для присуждения им Сталинской стипендии.

Деканат получил заявления от руководителей ряда кафедр с отличными характеристиками на студентов, достойных этой большой чести.

Кафедра гистологии и эмбриологии выдвигает кандидатуру студентки 2-го курса Смирновой З. С. — члена ВКП(б). Ею, как активным членом кружка СНО, сделан хороший доклад на тему: «Рост зобной железы вне организма».

Кафедра биохимии рекомендует студентку 3-го курса **Гаркави Е. Г.** Тов. Гаркави работает на кафедре второй год и сделала уже две экспериментальные научные работы, одна из которых была доложена на научной конференции СНО. Владение английским и немецким языками позволяет ей пользоваться иностранной литературой. Наряду с хорошей академической успеваемостью т. Гаркави ведет и активную общественную работу, являясь старостой группы и секретарем СНО на кафедре биохимии.

Серьезным кандидатом является студент 3-го курса т. Теплов, которого выдвигает для присуждения ему Сталинской стипендии директор пропедевтической терапевтической клиники проф. М. Д. **Тушинский.** Он характеризует его как «самостоятельно мыслящего, самостоятельно работающего человека». Тов. Теплов сделал доклад в кружке СНО на тему: «Хронические специфические пневмонии».

Проф. М. И. Хвиливицкая считает, что наиболее активным членом кружка СНО по филиалу пропедевтической терапевтической клиники является студентка 4-го курса т. Либерман, которая выполнила и доложила на конференции СНО работу на тему: «Влияние табачного дыма на кровяное давление». Работа ее заслужила высокую оценку в резюме председателя СНО, проф. М. Д. Тушинского. Тов. Либерман владеет иностранными языками и может пользоваться иностранной литературой.

Дважды выступал на конференциях СНО с безукоризненными оригинальными докладами студент 5-го курса т. **Мучник,** которого представляет на получение Сталинской стипендии, кафедра патологической анатомии. Его характеризуют как научно мыслящего молодого работника, вполне разбирающегося в экспериментальном материале. Будучи одним из лучших студентов в институте, он ведет и ответственную работу старосты 1-го потока 5-го курса.

Кандидатуру студентки 4-го курса **Одинец** З. Б. выдвигает руководитель клиники кожно-венерических болезней профессор О. Н. **Подвысоцкая.** Тов. **Одинец** является активным членом кружка СНО и сделала интересный доклад на тему: «Чешуйчатый лишай».

Учебная часть и партбюро института выдвигают кандидатуру студентки 2-го курса, орденоносца, Орловой В. Н. Орлова не работает сейчас в СНО, но она является отличницей учебы, вдумчивой и серьезной студенткой, высказывающей уже сейчас склонность к хирургии, к которой она, видимо, и займется, перейдя на старшие курсы. Студентка Орлова — член ВКП(б), староста 1-го потока 2-го курса.

Из приведенного списка видно, что кандидатами для присуждения Сталинской стипендии являются серьезные отличники учебы, общественники, которые представляют собой будущих научных работников медицины, культурных и вдумчивых специалистов.

СОХРАНИМ ВЫСОКИЙ УРОВЕНЬ ЛЕЧЕБНОЙ РАБОТЫ

С окончанием учебного года в институте наступил период массовых отпусков. С 1 июля уехали в отпуск большинство профессоров, доцентов и ассистентов. В разгаре отпускной период и для остального врачебного, среднего и младшего медицинского персонала.

В связи с этим перед нами стоит большая задача. Мы не должны снижать высокого уровня лечебной работы и обеспечения наших больных квалифицированным и высококачественным обслуживанием. В этом отношении летние месяцы являются испытанием для всего нашего коллектива, которое мы должны с честью выдержать.

На летний период, при уменьшенном количестве работающих, количество больных не только не будет уменьшено, но даже несколько увеличится за счет перевода клиник уха, горла и носа, стоматологической клиники и клиники легочного туберкулеза в новые помещения, с увеличенным числом коек. При этих условиях нам всем придется работать с удвоенной энергией, чтобы обеспечить высокое качество лечебного и культурного обслуживания наших больных.

Имеются ли для этого все необходимые условия?

Безусловно, да. Нужно учесть, что остающийся сокращенный врачебный состав совершенно освобожден от той большой учебной работы, которая проводится в году. Научная работа в этот период также затихает, и все внимание может и должно быть сосредоточено только на лечебной работе.

То же относится к нашим врачам вспомогательных специальностей: рентгенологам, лаборантам, физиотерапевтам.

Что касается обслуживающего персонала клиник, то в этом году он имеет более благоприятные условия по сравнению с прошлым годом, когда работники привлекались к целому ряду хозяйственных работ.

Работа наших вспомогательных учреждений и служб: аптеки, лаборатории, пищевого блока, прачечной и др. — должна обеспечить безупречное обслуживание больных. Условия для этого у нас имеются все, требуется только четкость и организованность в работе. Последнее же зависит всецело от нас.

К сожалению, уже сейчас имеются недочеты в работе, требующие срочного устранения. В первую очередь это относится к обслуживанию отделений взаимными консультациями. Имеют место случаи явки консультантов лишь после двукратного или даже трехкратного вызова. Нечего и говорить, что такие консультации не способствуют хорошей организации лечебного дела.

Организация дежурств по клиникам в связи с уменьшением числа врачей должна быть перестроена. Необходимо об'единить несколько малых клиник по территориальному признаку обслуживанием одним дежурным врачом. Это обстоятельство потребует также введения вечерних обходов врачей. Особенное внимание дежурных врачей должно быть обращено на проверку и контроль исполнения врачебных назначений, уход за больными. Дисциплина обслуживающего персонала, а также больных требует особого нашего внимания. Имеющиеся за последнее время факты нарушения дисциплины отдельными больными, нарушения правил внутреннего распорядка есть результат ослабления дисциплины в нашей среде.

Все эти обстоятельства требуют настороженного внимания со стороны всего коллектива и, в первую очередь, со стороны заведующих отделениями, а также со стороны профсоюзных организаций клиник.

Не приходится говорить, что в летнее время мы должны продолжать проводить внутриклинические конференции с разбором наиболее сложных случаев болезней. Само собою разумеется, что работа лечебно-контрольной комиссии по разбору всех случаев расхождения диагнозов и трудных случаев диагностики, а также качества ведения историй болезни и документации — будет продолжаться.

Общими усилиями всего коллектива обеспечим высококачественное и культурное обслуживание наших больных.

Зам. глав. врача б-цы им. Эрисмана
ШАПИРО Б. Я.

ГЛАЗАМИ БОЛЬНОГО

(Письмо в редакцию)

Провожавшие меня уехали, и я остался один в приемном покое — холодном и неуютном. Голос из-за перегородки просит подождать. Томительное ожидание около полутора часов, в течение которых настроение у меня совсем упало, а боли появились даже там, где их никогда и не было.

После осмотра врача меня провели в ванную комнату. В ванне — прохладная вода, в комнате холодно. На мою просьбу дать теплой воды получил от няни ответ: «Подожди, милый, вот согреется, а сейчас нет...».

Но ждать надоело, да и начинало знобить.

Направили меня в госпитальную терапевтическую клинику.

Несмотря на запрещение врача ходить, я был вынужден вставать и выходить в коридор за сестрой или няней, так как ночью на посту никого не оказалось. Разыскал няню, прошу грелку. «Грелок в отделении нет, надо свою приносить». Ни с чем возвращаюсь в палату, провожу мучительную ночь и жду утра.

Полностью выдерживается такой стиль питания в течение нескольких дней: завтрак — неаппетитная слизистая каша; обед: на первое — зеленые щи без всякой приправы, второе — на дне коричневой миски, — расплывающаяся лепешка овсяной каши, солидная охапка плохо перебранного и плохо промытого щавеля и в сторонке сиротливо ютится маленькая котлетка или кусочек рыбы.

В кружку наливается кисель — беж-цвет, а вкус... но о вкусах не спорят.

И такое меню изо дня в день. Запасы щавеля неистощимы.

Наступает день очередной ванны. Вода наливается в невымытую после предыдущего больного ванну, холодная.

«Няня, я купаться не буду, вода нечистая...». «Ну, не хочешь и не мойся, сколько лет работаю, первый такой больной придирчивый...»

Нечего делать. Лезу в ванну и моюсь. Моюсь и думаю: «А может быть у меня просто характер испортился?».

Выписался я «с легким сердцем».

ОТ РЕДАКЦИИ

Мы приводим здесь выдержки из письма, полученного редакцией от больного госпитальной терапевтической клиники. Факты, приведенные в письме, характерны не только для этой клиники; они определяют общий уровень обслуживания больных во многих отделениях клинической больницы.

Месяц тому назад партийное собрание института обсуждало доклад главного врача больницы о состоянии лечебной работы. На этом совещании много говорилось об общих трудностях и об'ективных причинах, мешающих наладить обслуживание больных. Партийное собрание наметило тогда конкретные пути для улучшения работы больницы и указало, что многие недостатки нетрудно изжить без каких-либо капиталовложений или специальных затрат.

Необходимо повести на отделениях самую решительную борьбу за поднятие трудовой дисциплины, порядка и ответственности за выполнение порученных заданий. Больше оперативности нужно потребовать и от хозяйственной части в мобилизации внутренних ресурсов.

Нам кажется, что факты, приведенные в письме, должны стать предметом обсуждения на производственных совещаниях отделений больницы.

Пятилетний план научно-исследовательской работы института

Лучи Рентгена в анатомии

Кафедра нормальной анатомии занимается изучением анатомии с помощью рентгеновых лучей.

Пользование особым рентгеновским аппаратом — томографом — делает возможным производить рентгеновские снимки отдельных слоев живого человеческого тела, а также трупа. Поэтому кафедра в ближайшее время приступает к систематическому изучению анатомии с помощью томографии, которая до некоторой степени позволит как бы препарировать живого человека «без ножа и боли».

Другим направлением работ кафедры является исследование лимфатической системы в условиях живого организма. С помощью специально разработанной на кафедре методики — лимфорентгенографии изучается восстановление лимфатического русла при его нарушениях (перерезка сосудов, удаление узлов), процесс коллатерального лимфообращения, зависимость лимфообращения от состояния кровеносной системы и пр.

Рентгенологическое исследование лимфатической системы в живом организме показало, что не все части лимфатического русла равномерно участвуют в лимфообращении данной области. Имеются основные лимфатические пути, по которым лимфа течет в обычных условиях, и резервные, которые вступают в строй в случае затрудненного оттока лимфы или венозной крови.

Удалось также обнаружить наличие особых лимфатических сосудов, не наблюдаемых при исследовании трупного материала. Все эти вопросы имеют значение для выяснения путей распространения инфекции и метастазов злокачественных опухолей.

Третьим разделом работ кафедры является изучение эволюции интраорганного кровоснабжения. Метод Рентгена позволяет получать четкие макроскопические картины распределения сосудов внутри органов, недоступные обычному препарированию (например, кости). В настоящее время кафедра накапливает сравнительно анатомический, эмбриологический и возрастной материал по интраорганному кровоснабжению различных органов.

При анализе этого материала изменения архитектуры сосудистого русла связываются со строением, функцией и развитием данного органа. На этом пути предполагается установить закономерности интраорганного кровоснабжения, которые будут иметь значение как для анатомии, так и для других теоретических и практических дисциплин.

Профессор М. Г. ПРИВЕС

Научная работа госпитальной хирургической клиники

Как только после периода блокады города вернулись в клинику ее директор профессор Ю. Ю. Джанелидзе и почти все остальные сотрудники, научно-исследовательская работа быстро стала возрождаться. Необходимо добиваться, чтобы она развернулась в полном об'еме.

Клиника будет особенно интенсивно работать в области изучения некоторых вопросов травматологии: лечение ожогов, лечение надмыщелковых переломов плеча (диссертация Т. О. Корякиной на степень кандидата медицинских наук), вывих плеча (диссертация Е. И. Мошкара на степень кандидата медицинских наук). Проф. Ю. Ю. Джанелидзе готовит монографию о торако-бронхиальных свищах, основанную на большом собственном материале. З. В. Оглоблина заканчивает диссертацию на степень доктора медицинских наук на тему: «Острая артериальная непроходимость» — вопрос, мало освещенный в Советском Союзе. Молодой сотрудник клиники Т. П. Климченко закончила интересную работу об особенностях течения аппендицитов в годы блокады.

Неблагоприятным условием для полного развертывания научной работы является невозможность разрабатывать экспериментальные темы из-за отсутствия животника и недостаточности денежных сумм, отпускаемых на научные работы.

С января 1946 г. один раз в месяц проводились совместные заседания Госпитальной хирургической клиники, института скорой помощи и Госпитальной хирургической клиники Военно-морской медицинской академии, на которых сотрудники кафедры сделали ряд интересных докладов и демонстраций.

Мы надеемся, что в текущем, 1946, году научно-исследовательская работа в клинике будет стоять на должной высоте.

Проф. З. В. ОГЛОБЛИНА

РАСТУТ КАДРЫ МОЛОДЫХ УЧЕНЫХ

Товарищ Сталин на предвыборном собрании избирателей Сталинского избирательного округа города Москвы указал на то, что «советские ученые сумеют не только догнать, но и превзойти в ближайшее время достижения науки за пределами нашей страны».

В период блокады Ленинграда все научные учреждения отошли от своей основной научной тематики и занимались актуальными вопросами, связанными с военной обстановкой.

Кафедра биохимии нашего института широко и разносторонне поставила изучение тех изменений процесса обмена веществ, которые возникли на почве развившейся в то время алиментарной дистрофии. Исследовались различные виды обмена веществ, в том числе и витамины при алиментарной дистрофии и других заболеваниях, проявившихся вследствие изменения реактивности организма (гипертонии, язвенной болезни). В этой работе принимали участие все сотрудники кафедры биохимии, а также некоторые из сотрудников кафедр общей химии и физиологии. Целый ряд работ этой серии напечатан или же сдан в печать. Одна из них — работа Т. А. Коростелевой — защищена на ученую степень кандидата биологических наук.

По окончании войны мы снова вернулись к разработке проблемной тематики кафедры, касающейся статики и динамики мышц. Однако, исследования, произведенные во время недостаточного питания, выдвинули ряд новых вопросов. Длительные, стойкие нарушения обмена, наблюдавшиеся при алиментарной дистрофии, не могли не отразиться на составе органов и тканей и, в частности, мышц.

Одной из сотрудниц кафедры биохимии, Е. К. Четвериковой, еще до войны было доказано, что при голодании изменяется содержание некоторых экстрактивных веществ в мышцах. В настоящее время кафедра биохимии предполагает изучать то влияние, которое оказывает на состав мышц питание, недостаточное в качественном и количественном отношениях.

В то же время на кафедре идет подготовка подрастающих научных работников из числа студентов. Трое из них (М. М. Вольпе, Е. Г. Гаркави, И. П. Кок) сделали доклады на VII общестуденческой научной конференции.

Для того, чтобы вести продуктивно и планомерно работу, кафедре нужна помощь. В первую очередь, необходимо обеспечить кафедру бесперебойным снабжением водой и соответствующей температурой помещений. Кроме того, необходимо обеспечить научных работников соответствующей аппаратурой. Это играет в настоящее время решающую роль, особенно для химиков.

Со своей стороны, сотрудники кафедры биохимии приложат все усилия, чтобы интенсивно и добросовестно развивать научную работу и оправдать то доверие и заботу, которые правительство и партия проявляют к научным работникам.

Профессор ГЕФТЕР Ю. М.

На кафедре иностранных языков

Экзамены по иностранным языкам, начавшиеся 30 июня 1946 г., показали хорошие результаты. Из 458 студентов, сдававших экзамены по иностранным языкам, 238 получили оценку «отлично», 137 — «хорошо», 72 «посредственно» и 12 — «неудовлетворительно».

Для достижения этих результатов кафедре пришлось много поработать над организацией учебного процесса. Но на достигнутых успехах мы не должны успокаиваться.

В связи с переходом Института на 6-летний план обучения, несомненно, к учащимся в Институте и оканчивающим врачам будут пред'являены более высокие требования. Для этого кафедра наметила план учебной и научной работы в соответствии с шестилетним планом обучения в новой сталинской пятилетке.

Во-первых, поставлен вопрос перед дирекцией о ходатайстве перед Министерством Здравоохранения о продлении изучения иностранных языков на третьем курсе, что дало бы возможность довести знания студентами языка до чтения иностранной литературы. Во-вторых, намечено создание кружков при кафедре по разговорной иностранной речи; в-третьих, намечено издание медицинского сборника статей из английских, американских, французских журналов, с соответствующим словарем к нему.

План научной работы среди сотрудников кафедры, кроме создания сборника, предусматривает сдачу рядом преподавателей кандидатского минимума, для чего они будут слушать цикл лекций на курсах Ленинградского университета. Идейно-политический уровень преподавателями будет повышаться систематической проработкой ряда тем по основам марксизма-ленинизма.

Но наряду с положительными сторонами намеченного плана в нем имеется ряд недостатков, на которые нам указал ученый совет, а именно: план кафедры не вполне увязан с общим институтским планом, в нем слабо отражена специфика медицинского образования.

Устранив указанные недостатки общими усилиями кафедры и студентов, дадим стране культурных, грамотных врачей.

Зав. каф. О. ЩЕГЛОВА
Профорг А. З ГОФФЕНБЕРГ

Кандидат на сталинскую стипендию, студентка 3 курса Гаркави Е.Г.

★ ★

Успехи волейболистов

Закончились соревнования на первенство вузов гор. Ленинграда по волейболу. Из 13 вузов, соревновавшихся по первой группе, наши команды достигли хороших спортивных результатов, выиграв у сильных команд: Электротехнического института, Государственного университета, Кораблестроительного института, ВМА им. Кирова и Военно-механического института.

Женская команда нашего института (капитан команды студентка 4-го курса Ира Королева) шла без поражения и уверенно закрепила первое место среди женских команд вузов города.

Мужская команда (капитан команды студент 4-го курса Саша Ярославский) имеет два поражения и заняла второе место.

★

1 июля с. г. на итоговом вечере студенческой комплексной спартакиады в Госуниверситете, организованном Горкомом ФК и СП, команда лыжников института, занявшая 1 — 2 места, и женская волейбольная команда, занявшая 1-е место среди вузов города Ленинграда, получили вымпела и грамоты.

Грамоты и подарки за занятые личные первые места получили студенты 1-го курса **Первочевская З. И.** и 4-го курса — **Барабанщиков В. В.**

Еще одно почетное достижение завоевано в этом учебном году нашим спортклубом.

В ожидании премии

Мы не будем здесь цитировать подробно М. Е. Салтыкова-Щедрина, а вспомним только одно достаточно известное его выражение: «Литератор пописывает, а он, читатель, почитывает...».

Эта, ставшая крылатой, фраза великого сатирика хорошо известна нашему народу; известна она и в нашем институте.

Мы не будем подробно распространяться о случившемся у нас недавно факте. Вкратце он выглядит так: приказом директора института за № 100 от 30 апреля лучшие работники института были премированы ордерами на промтовары. Приказ был во всеуслышание торжественно зачитан и... подшит к делу. Прошло два месяца, и никто о нем не вспоминает.

Мы сочувствуем товарищам Кондратьеву В. С., Иваницкому Ф. Ф. и другим, которые напрасно ходят за обещанной премией и в связи с приказом вспоминают приведенную выше фразу Салтыкова-Щедрина.

К. М.

Ответственный редактор
П. ОДИНЕЦ

М-04691
Заказ № 4715
ТЛ-1