Пролетарии всех стран, соединяйтесь!

Пульс

Орган парткома, дирекции, комитета ВЛКСМ, профкома и месткома 1-го Ленинградского медицинского института им. акад. И. П. Павлова

№ 2 (921) | Суббота, 10 января 1959 г. | Цена 10 коп.

Партийно-организационной работе — больше внимания

Устав КПСС обязывает каждого члена партии соблюдать партийную дисциплину, одинаково обязательную для всех членов партии. Свято выполняя требования Устава, коммунист проникается сознанием своей идейной и организационной связи с партией.

По решению парткома в партийных организациях курсов проходят собрания с вопросом о состоянии внутрипартийной работы. Чем же вызвано это решение парткома? Некоторыми фактами, свидетельствующими об ослаблении внутрипартийной работы в ряде первичных организаций. Факты эти не так уж многочисленны, но чем скорее коммунисты обратят на них внимание и примут необходимые меры, тем организационно сильнее станет наша партийная организация.

О чем же идет речь? В декабре сорвалось собрание в парторганизации V—VI курсов (из 174 человек явилось 90). В парторганизации III—IV курсов на собрании присутствовало 59 коммунистов из 132.

Есть в нашей организации ряд коммунистов, которые систематически пропускают собрания (например, Л. К. Глушков, И. А. Романенко, Б. Н. Михайлов, А. А. Делендик). То у коммуниста билет в театр, то номерок к врачу, то дежурство по графику, то в садик за ребенком нужно идти, и все это считается уважительной причиной, позволяющей пропустить собрание. А ведь в институте давно установлен единый день для проведения партийных собраний, заседаний парткома, партийных бюро—четверг. Секретари партбюро, партгрупорги, каждый коммунист обязаны сделать все от них зависящее, чтобы этот день был учтен при составлении расписания занятий, консультаций, графика дежурств и т. д.

Более четко должно быть налажено и оповещение коммунистов о партийных собраниях.

Многие члены партии несвоевременно уплачивают членские взносы. В целом по парторганизации имеется задолженность за два месяца у 10 человек и за один месяц — у 30.

Некоторые коммунисты позволяют себе забывать, что в партии не может быть двух дисциплин — одной для руководителей, другой — для рядовых. В свете этого положения Устава на парткоме было подвергнуто резкой критике поведение председателя месткома В. В. Козлова, который в ответ на справедливое замечание пожилого и уважаемого коммуниста Е. Д. Дмитриевой о необходимости без напоминаний платить членские взносы грубо заявил: «Не вмешивайтесь не в свои дела. Я вам приказываю не делать мне замечаний».

Организационные принципы предполагают также коллективное решение вопросов. Этот принцип нарушается в парторганизации I—II курсов. Заседания партбюро здесь проводятся редко, вопросы часто решаются в так называемом рабочем порядке.

Партийный комитет, партийные бюро и партгрупорги недостаточно уделяют внимания вопросам организационно-партийной работы. В планах работы этих вопросов нет, ими занимаются от случая к случаю.

Партийный комитет, вынося вопрос о внутрипартийной работе на обсуждение в парторганизации, уверен, что коммунисты сделают правильные выводы из недостатков в нашей работе и наметят меры к их устранению.

ЧУДЕСНЫЕ ГОРИЗОНТЫ ОТКРЫВАЕТ СОВЕТСКАЯ НАУКА

Запуск первой советской космической ракеты — огромное мировое событие. По своему научному значению его трудно с чем-либо соизмерить. Разве с такими важнейшими достижениями человечества, как использование тепловых машин, электричества, радиосвязи и атомной энергии.

Но запуск первого советского космического спутника является еще и потому особым событием, что он демонстрирует перед всем миром превосходство советской промышленности, владеющей огромными материальными ресурсами и высокой степенью точности производства.

Хочется сказать и о людях, которые создали новую планету солнечной системы. Каким огромным пафосом, романтикой, какой верою в свои силы обладали эти замечательные советские люди. Только огромный, беззаветный труд, высокий моральный облик, сознание силы социалистического строя могли привести создателей космической ракеты, людей с могучим разумом и золотыми руками, к победе!

Космическая ракета, ставшая планетою солнечной системы, сразу внесла огромные перемены в самые различные сферы деятельности человека.

Вторжение человека в космос — важное событие в области философии, новое и яркое подтверждение материальности мира.

Астрономия из науки наблюдательной стала наукой экспериментальной; становятся возможными поиски путей овладения новыми огромными источниками энергии недр мирового пространства.

Космическая ракета открывает новую эру — эру межпланетных путешествий.

Возможность полета человека на космических кораблях решается не только техниками, но также физиологами и врачами. Возникла проблема изучения организма в новой обстановке, когда действуют большие скорости, создается состояние невесомости, появляется новая радиационная среда и т. д. Термин «межпланетная медицина» стал уже не таким новым.

Ставшая близкой реальностью возможность межпланетных перелетов должна открыть человеку тайну бесчисленных миров Вселенной.

Полет в космос может внести ясность в столь же научную, сколь и фантастическую гипотезу о том, что так называемый Тунгусский метеорит, упавший 30 июня 1908 г. близ селения Ванавара на Подкаменной Тунгуске, был не чем иным, как космическим кораблем, который взорвался в момент приземления. В пользу этой гипотезы набирается все больше фактов. Интересно, что описание заболеваний среди людей, посетивших место падения метеорита, сходно с течением лучевой болезни.

Запуском первой космической ракеты советская наука открыла перед человечеством широчайшие, невиданные доселе горизонты, чудесные дали Вселенной.

Профессор В. ПЕТРОВ

ПО ИНСТИТУТУ

★

Первенство вузов по шашкам

Закончились городские межвузовские соревнования по шашкам. Последний матч команда 1-го ЛМИ выиграла у университета со счетом 6 : 1 и заняла пятое место в группе сильнейших вузов города.

Успешно выступали пятикурсники А. Теремовский, А. Малкиель и студентка IV курса А. Ломашевская.

«Впечатления об Америке»

Так называлась тема лекции, с которой профессор Г. С. Стрелин выступил недавно перед студентами в третьем общежитии. Комната отдыха была заполнена до отказа. Лекция Гавриила Сергеевича вызвала большой интерес у студентов. В заключение был показан короткометражный фильм, заснятый профессором Стрелиным в Америке.

Студсовет общежития выражает Г. С. Стрелину благодарность за интересную встречу.

* * *

В понедельник, 12 января профессор Г. С. Стрелин выступит на заседании ученого совета, поделится своими впечатлениями от поездки по Америке и Европе.

Идут экзамены

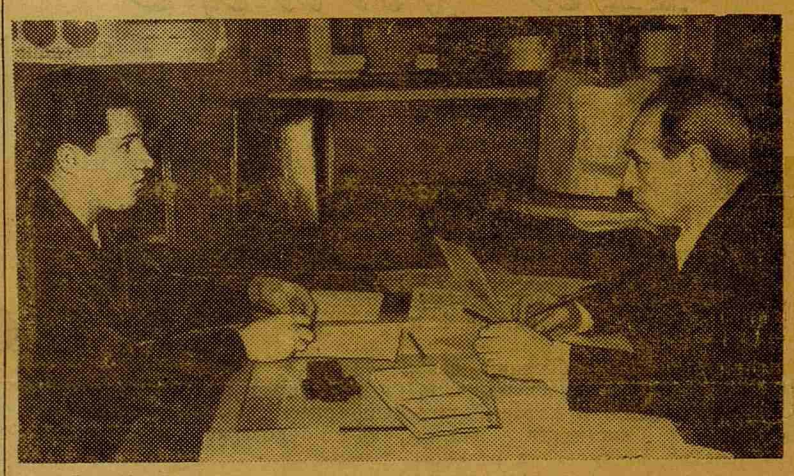

НА СНИМКЕ: зав. кафедрой истории партии П. И. Епищев принимает экзамен у первокурсника В. Бабкина. Студент получил отличную оценку.

★ ★

За глубокое изучение трудов Ленина

5 января начались экзамены по истории КПСС. Наступила пора, когда студенты должны отчитаться в проделанной ими работе.

В текущем учебном году у студентов были более благоприятные условия для глубокого усвоения курса истории Коммунистической партии. Кроме трудов В. И. Ленина, являющихся главным источником изучения этого предмета, лекций и семинарских занятий, призванных оказать помощь в самостоятельной работе над первоисточниками, студенты в этом году получили важное пособие — главы нового учебника по истории КПСС.

Это помогло им справиться со своими задачами и приобрести необходимые знания по теории и истории Коммунистической партии. Об этом свидетельствуют ответы на экзаменах, в которых студенты проявили умение разбираться в сложных политических проблемах, связывать теоретические вопросы с задачами коммунистического строительства и мирового революционного движения на современном этапе.

Конечно, не все студенты одинаковы, и степень их знаний различна. Одни показали более зрелые знания, умение свободно разбираться в сложных историко-партийных вопросах; другие ограничились добросовестным пересказом заученного. При этом к первым, как правило, относятся студенты, пришедшие в институт с практической работы и имеющие некоторый жизненный опыт. Именно они обнаружили более прочные и глубокие знания по сравнению со студентами, поступившими в институт сразу после окончания средней школы. Из студентов-производственников заслуживают быть отмеченными В. Дручинина (113-я гр.), получившая отличную оценку, пятерки украсили и зачетные книжки В. Ефремова (102-я гр.), Н. Чайки, В. Бабкина, Е. Ващенко, Н. Лосева (105-я гр.).

Для всех экзаменующихся характерно чувство ответственности за правильное изложение материала. Однако серьезным пробелом у многих студентов является слабое знание ленинских произведений и даже тех из них, изучение которых по программе является обязательным. Разумеется, экзаменаторы снижают за это оценку. Но ведь дело в конце концов не в оценке, а в том, что невежественно и недопустимо для студента вуза не знать основополагающих произведений Владимира Ильича Ленина, величайшего гения человечества.

Это должны учесть все, кому еще предстоит сдача экзаменов по истории КПСС и дальнейшее изучение этой науки.

П. ЕПИЩЕВ,
зав. кафедрой истории КПСС

ОБРАЩЕНИЕ

комиссии содействия Всесоюзной переписи населения Петроградского района

Граждане! 15 января с 8 часов утра начнется Всесоюзная перепись населения.

Перепись будет проводиться путем опроса населения. Все взрослые граждане должны лично давать ответы счетчику.

Ответы за детей дают родители или ближайшие родственники.

Перепись населения будет проводиться в течение восьми дней — с 15 по 22 января, однако сведения будут записываться по состоянию на 12 часов ночи с 14 на 15 января.

Это значит, что независимо от того, в какой день в вашу квартиру придет счетчик, — все данные о проживающем населении он будет заносить в переписной лист по состоянию на 0 часов 15 января.

При Всесоюзной переписи населения будет учтено как постоянно проживающее население, включая временно отсутствующих, так и наличное население, включая временно проживающих. Поэтому от граждан требуется сообщить счетчику при посещении им квартиры:

все ли члены семьи находились дома в ночь с 14 на 15 января и не был ли кто-либо из них в отлучке в другом городе или районе, а также куда именно он уехал и на какой срок;

не находился ли кто-либо в квартире в ночь с 14 на 15 января из родственников или знакомых, приехавших из другого города или села в отпуск, в гости, в командировку и т. п.

Граждане! С вопросами переписного листа вы можете ознакомиться в ближайшем переписном участке, в клубе, красном уголке, библиотеке или у счетчика вашего участка, который обязательно будет обходить все квартиры и жилые помещения своего участка в порядке предварительного ознакомления с 11 по 14 января.

Ему же вы должны будете обязательно заявить, если вы или кто-либо из членов вашей семьи предполагаете в дни переписи куда-либо выехать, чтобы счетчик мог заполнить на вас переписной лист и выдать вам справку о прохождении переписи.

Граждане! Перепись населения — всенародное дело!

Долг и обязанность каждого гражданина — пройти Всесоюзную перепись населения и дать правильные и полные ответы на вопросы счетчика!

От вашего активного участия в переписи населения зависят результаты этой большой работы.

СЛОВО КОМСОМОЛЬСКОМУ ПАТРУЛЮ

ЭТОГО НЕ ДОЛЖНО БЫТЬ

«К вам приду в коммунистическое далеко...» Даже такой провидец, как Владимир Маяковский, не предполагал, что через каких-нибудь 30 лет это «далеко» станет близким, ощутимым. В этом нас убеждают цифры семилетнего плана, принятого на пленуме ЦК КПСС, в этом нас убеждают бригады коммунистического труда, создаваемые на заводах, фабриках, в высших учебных заведениях, невиданные успехи нашей науки, сумевшей проникнуть в загадочную доселе Галактику!

Советский человек! С гордостью и уважением смотрят на нас наши друзья, невольно меняют тон наши недруги. Мы стоим на пороге коммунистического близкого.

Перефразируя А. П. Чехова, можно сказать, что в этом «коммунистическом близком» все должно быть прекрасно: и дела, и люди, поступки людей, и их мысли.

Не хочется думать, что в нашем будущем мы можем встретить знакомую фигуру ко всему равнодушного обывателя, бездельника, лодыря, такие уродливые явления, как пьянство, хулиганские поступки. Им не должно быть места в нашем будущем! И позаботиться об этом нужно нам самим.

...Огромную помощь оказали наши студенты при уборке урожая на целинных землях. Но разве не портили поистине героическую жизнь студенческого коллектива на целине факты пьянства? Незаслуженно остались без внимания пьяные похождения студента Якубовского, драки Щедренка, Корчагина. Позорно, что этих «из молодых, да ранних», не встряхнули как следует по приезде в Ленинград. Говорили: «Не стоит. Старое. Забылось». Если бы только старое! А то ведь и сейчас некоторые товарищи находят утешение в парах зеленого змия.

Все это из ряда вон выходящие явления. Но есть ведь и другие. Есть вещи, которых многие не замечают, о которых спокойненько говорят: «Ну и что же тут особенного?». Есть еще обывательское равнодушие в нашей жизни! Иначе должный отпор получили бы любители послушать громкую музыку в ночное время в общежитии № 2, иначе не было бы у нас комсомольцев, которые не слышали ничего о бригадах коммунистического труда (!).

Для того чтобы помочь потоковым бюро бороться с подобными фактами, при комитете ВЛКСМ возобновил работу комсомольский контрольный пост (ККП).

Нечего говорить о том, что ККП будет строго подходить к нарушителям Устава ВЛКСМ, запамятовавшим, что они являются членами передовой молодежной организации.

Сегодня в номере рассказывается о работе ККП и комсомольского патруля института.

На улице и дома

ПЕРВОЙ пробой сил комсомольского патруля нашего института был рейд 29 ноября. Цель его — патрулирование по улицам Петроградского района. В рейд вышло 150 комсомольцев: группы от II и III курсов, актив института, члены комитета ВЛКСМ Б. Павлов, В. Тахтаев, члены штаба ККП В. Вайнштейн, Г. Полянская, В. Зейдлиц, Н. Головачева, Л. Курильщик и другие. Не было лишь актива I и V курсов.

Несмотря на субботний день, задержанных оказалось мало. Зато второй рейд, в который комсомольцы института вышли 14 декабря, оказался на редкость полезным. Много всякой дряни, которая портила настроение ленинградцам в этот замечательный зимний вечер, задержали ребята на Невском проспекте.

Хорошо в тот рейд поработали второкурсники А. Толкачев, В. Анапольский, А. Александров, Н. Мамаев, В. Наумшин, Е. Гурин. Не отставали и девушки: К. Алексеенко и Г. Михлина доставили в штаб шесть человек. Всего в этот вечер наши комсомольцы задержали 21 нарушителя.

Это только два рейда, проведенные целиком силами наших студентов. Кроме них, комсомольцы 1-го ЛМИ — 287 человек — участвовали во всех районных рейдах, а их было 11.

ХОРОШО утром поспать. Лекция не так уж важна, как в этом хотят убедить нас преподаватели.

В это твердое убеждение некоторых второкурсников 3 декабря внес свои коррективы комсомольский патруль.

Третье студенческое общежитие. Внезапному «набегу» патруля в этот раз подвергся третий этаж, где живут студенты II курса.

Тихо. Но вот в тишине чуткое ухо улавливает приглушенный разговор, а вот и фырканье умывальника. Кого-то в 11 часов можно поздравить с добрым утром. В 339-й комнате это пожелание оказалось неуместным: из четырех человек трое здесь еще спали богатырским сном. Так было на половине ребят.

Девушки оказались хитрее. 15 минут стучали члены патруля в 319-ю комнату, а Светлана Мурник, студентка 207-й группы, все не слышала. Она стояла за дверью и терпеливо ждала, когда патруль уйдет, чтобы повернуть ключ в замке и выйти из комнаты.

Студент 211-й группы В. Кордовский не дождался нашего ухода. Мы столкнулись с ним около дверей. «Вот не думал, что вы еще здесь», — сокрушенно сказал Кордовский, и отправился умываться.

Это был наш первый рейд по общежитию. Мы встретили в комнатах 20 студентов II курса, которым полагалось бы в эти часы слушать лекцию.

Хитрят студенты, чтобы уйти от патруля, приходится хитрить и нам. А лучше бы этого не делать ни тем, ни другим, лучше бы всем студентам понять, что никакой учебник не дает того, что может дать хорошая лекция.

ВТОРОЙ рейд патруль провел по общежитию № 2. Вызван он был появлением в газете «Смена» резкой критической статьи об антисанитарном состоянии нашего общежития. Так ли уж все скверно, как об этом написано в статье, столь нашумевшей в институте? И да, и нет. Мы видели много комнат, в которых было по-настоящему чисто и уютно. Но видели, к сожалению, и комнаты, похожие на свинарники.

Комната 141-я. Живут в ней первокурсники М. Лошановский, И. Чехалов, К. Левандовский, В. Лебедев, А. Никифоров, А. Пемзин. Едва мы вошли сюда, как почувствовали тошноту от спертого воздуха. А то, что мы увидели, заставило нас пожалеть об отсутствии фотоаппарата.

На кроватях в самых разнообразных позах валялись (именно валялись) четверо ребят. На столе — гора окурков и пепла. Все виды верхнего и нижнего белья довольно серого цвета разбросаны по стульям и кроватям. В шкафу на куче рассыпанного зубного порошка, соли и еще чего-то черного лежал ком грязного белья.

Наше дружное возмущение студенты пытались успокоить одним ответом: «Мы сегодня сдавали анатомию».

Анатомия анатомией, но, товарищи, вы же медики! Неужели будущим врачам нужно напоминать, что чистота в комнате — это не только признак культуры ее обитателей, но и гарантия здоровья?

Предупреждения за антисанитарное состояние были сделаны студентам, живущим в 49, 100-а, 116, 154, 165-й комнатах.

Заканчивая, хочется сказать: мы надеемся, что рейды патруля не проходят бесследно даже в тех случаях, когда никаких организационных выводов не делается.

ФЕЛЬЕТОН

МАСКА СОРВАНА

Видели вы когда-нибудь живого Чайльд Гарольда? Нет? А члены ККП видели — правда, не героя произведения Байрона, а плохого актера, который слегка переигрывал, чтобы сорвать аплодисменты.

Аплодисментов не последовало. Публика не та, да и актер, — скорее позер, не больше. Как нередко бывает в водевилях, под занавес герой с треском проваливается под пол. На сей раз с не меньшим треском провалился Евгений Белан, студент II курса. Спектакль, который он разыграл перед своими товарищами-однокурсниками и членами ККП и комитета комсомола, — не удался. Высокомерная, хамская натура подвела «режиссера» (он же одновременно и исполнитель главной роли).

Так кто же такой Евгений Белан? Его краткая институтская биография, до злополучных событий, такова: красивый, интересный, с задумчивым, устремленным вперед взглядом, круглый отличник (!), комсорг. Последнее, в отличие от прочих данных, он, по-видимому, причислял к досадному временному недостатку, а посему никак себя не проявил. Больше того, от любого дела отказывался. Пришлось и ему отказать... в звании комсорга.

И вдруг... (Это «вдруг» нередко поворачивает события на 180°.) Белан стал хорошим, до того хорошим, что решил поехать и на мелиорацию, и на целину одновременно. Фигаро здесь, Фигаро там!

Как ни велики успехи нашей науки, а до раздвоения личности в прямом смысле слова наши ученые еще не дошли. Пришлось извиниться перед Беланом и послать его только на мелиорацию. Ну, думали, там-то он себя покажет за двоих!

И Белан показал... бы. Но в том-то и беда, что первые два дня студенты вообще не работали (устраивались на новом месте), а когда работа началась, Белан заболел. Что ж, со всяким бывает. Три дня и три ночи метался Белан в постели. Что его больше мучило, болезнь или совесть, — покрыто мраком. На четвертый день пришлось выйти на работу. И-эх! Размахнись, рука! Ан не тут-то было. Не поработав и дня, отпросился Белан в город: проводить кого-то надо...

Три дня бегал он по институту, победоносно размахивая путевкой на целину. Кто ищет, тот всегда найдет!

Вернувшись в колхоз за вещами, Белан, помахивая перед носом бригадира путевкой на целину, предупредил: «На работу не гнать, с постели не подымать! Могу я отдохнуть три дня перед моей героической работой на целине? Могу!» И отдыхал без зазрения совести, в то время как товарищи вырубали кустарник. А через три дня только Белана и видели.

На целине его тоже не видели. Перед самым отъездом он пробормотал что-то о болезни матери и заявил ребятам, уезжавшим на целину, что лучше уж он поработает на мелиорации

А дальше? Дальше — отдых в Батуми. Мыслями Белан был, конечно, на целине: вот он на комбайне, его хвалят, он идет впереди всех, его засыпают грамотами, благодарностями. А тело его в это время покоилось на батумском пляже.

Как это ни странно, но эмбриональные зачатки совести у Белана еще не полностью редуцировались. Выглядит это у него довольно оригинально (передается близко к тексту): «Я не мог сидеть дома, меня мучила совесть. Я приехал 25 августа (долго же его совесть раскачивалась!), я пришел к декану и просил его дать мне стипендию за три месяца вперед (а почему бы не за пять лет?), чтобы полететь на самолете (!!) к своим товарищам, но декан не пошел мне навстречу (!!!)».

Нет, каково, а? Может быть, Белану нужно было предоставить персональную ракету, чтобы разбушевавшаяся совесть не слишком подтачивала его здоровье?

Итак, произошел поворот на оставшиеся 180°. Белан пришел к исходному состоянию: красивый, надменный и т. д. (смотри выше). А комсомольцы остались в святом неведении.

Через неделю после начала занятий Белан досрочно сдал зачет по анатомии. Все ахнули: вот это да! Парень работал на целине, думали мелиоративники. Целинники сочувствовали: на мелиорацию ездил, хотя мать больна! А Белан был горд: всех обвел!

Так бы и осталось все рассказанное здесь достоянием Белана и некоторых его товарищей, скрывавших истинное лицо этого, с позволения сказать, комсомольца, если бы не очередная хамская выходка Белана по отношению к старшему товарищу.

Жалеет, наверно, Белан, что дал волю языку. «Язык мой — враг мой», — гласит пословица. Другая говорит: «Язык до Киева доведет». Довел-таки язык Белана до ККП. И хорошо, что на II курсе, а не на VI. Есть время подумать!

***

6 января комитет ВЛКСМ разбирал «дело» Белана. Только благодаря поручительству группы Белан не исключен из комсомола. Комитет вынес ему строгий выговор с занесением в личное дело.

Они прошли через комсомольско-контрольный пост

ПЕРЕД членами ККП студент VI курса Юдашкин. Невнятное бормотание, уверения: «В первый и последний раз, больше не буду, товарищи».

Полно, Юдашкин! Комсомолец, а тем более комсорг группы должен быть образцом в соблюдении Устава ВЛКСМ. А уж какой там образец, если тебе, Юдашкин, пришлось отсидеть 15 суток за хулиганство в нетрезвом виде.

Юдашкин 6 лет в комсомоле. За все эти годы он, как говорится, палец о палец не ударил, чтобы хоть что-то сделать, хоть какое-то участие принять в жизни курса, института. Больше того, два года назад поведение Юдашкина, совершившего аморальный поступок, обсуждалось на заседании комитета ВЛКСМ. «Так чего же боле»? Не хватит ли?

«Таких, как я, много,» — заявил Юдашкин членам ККП. Неправда, Юдашкин, немного! А до таких, как ты, очередь дойдет. Все в свое время!

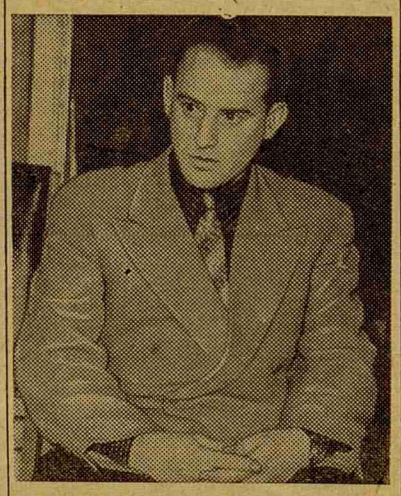

Члены ККП единогласно решили рекомендовать комитету ВЛКСМ исключить Юдашкина из комсомола. Это решение было одобрено активом курса, присутствовавшим на заседании.

***

На последнем заседании ККП разбирался вопрос о студенте II курса М. Умаршаняне, переведенном к нам условно из 2-го Московского мединститута. Не сдержал Умаршанян слова, данного дирекции 1-го ЛМИ: в конце декабря в 7-й аудитории он ввязался в драку. А затем, глубоко оскорбленный тем, что ему осмелились дать сдачи («противник» оказался боксером первого разряда), пошел в ближайшую столовую, где и «залил» свое неутешное горе. Разумеется, после этого он появился в пьяном естестве на территории института, дабы наказать обидчика.

Мнения членов ККП разделились. Одни предлагали ходатайствовать об отчислении Умаршаняна. Другие — большинство — решили дать ему испытательный срок. Комсомольцы 2-го потока II курса должны помочь Умаршаняну встать на правильный путь: самому ему сделать это будет трудно. А для этого необходимо перетряхнуть весь балласт, с которым связался Умаршанян, таких, как Демчук (II курс), Медведев, Лепский (III курс), отчисленный в третий раз по собственному желанию Марков и им подобные.

ПОПРАВКА

В № 39 газеты «Пульс» от 20 декабря 1958 года в статье «С 17-й профсоюзной конференции» допущена ошибка: председателем научно-учебной комиссии вместо И. Воронова названа Л. Чудновская, которая была членом комиссии.

Эту полосу подготовили студенты В. Вайнштейн, начальник ККП, В. Фокин, начальник штаба комсомольского патруля, и Ю. Сенчик, зам. начальника штаба патруля.

Зам. редактора Е. БОБОРЫКИНА

М-26614 Заказ № 93
Типография им. Володарского Лениздата
Ленинград, Фонтанка, 57.