Да здравствует 42-я годовщина Великой Октябрьской социалистической революции!

Пролетарии всех стран, соединяйтесь!

Пульс

Орган парткома, дирекции, комитета ВЛКСМ, профкома и месткома 1-го Ленинградского медицинского института им. акад И. П. Павлова

№ 34 (953)
ВТОРНИК,
3 ноября
1959 г.

Цена 10 коп.

В РАСЦВЕТЕ сил встречает наша Родина свой славный праздник — 42-ю годовщину Великой Октябрьской социалистической революции.

История общества знает немало крупных поворотов в своем развитии. Но еще ни одно знаменательное общественное явление не порождало таких глубоких перемен в жизни человечества, как Великая Октябрьская социалистическая революция.

Когда-то прогрессивный американский журналист Джон Рид писал о «десяти днях, которые потрясли мир». Но буржуазный мир не хотел верить в серьезность и глубину происходящих переворотов, многие выдающиеся умы того времени считали, что социалистическая революция является «коммунистическим экспериментом», который долго не просуществует. Даже само это выражение «коммунистический эксперимент» ясно отражало в одних случаях скрытое, в других явное сомнение или недоверие к происходящему. Герберт Уэллс назвал человека, являвшегося умом, честью и совестью нашего времени — В. И. Ленина «кремлевским мечтателем» за то, что Владимир Ильич за Россией во мгле и разрухе видел другую Россию — Советский Союз в огнях новостроек, идущий во главе мировой науки, запускающий спутники Земли и Солнца, отстаивающий наиболее гуманные и благородные идеи в отношениях между странами и народами.

Мечта о прекрасном, светлом будущем, помноженная на глубокое знание законов общественного развития порождает непоколебимую уверенность в торжестве коммунизма, вливает новые силы в наш народ, вдохновляет на новые подвиги.

Трезвый расчет в повседневных практических делах сочетается в деятельности нашей партии с широким и смелым взлетом фантазии, огромным размахом творческой инициативы, основанной на знании марксизма-ленинизма, знании научных законов развития природы и общества.

Примерами такого сочетания является и наш семилетний план, где мечты выражаются языком точных цифр и расчетов, и деятельность лучших людей нашего времени: представителей рабочего класса, колхозного крестьянства и интеллигенции.

Вот это сочетание приподнятости в мечтах и устремлениях с необходимостью трезвого анализа обстановки, конкретного знания тех или иных явлений на любом участке и лежит в основе наших успехов; порождает тягу к знаниям и необходимость все более и более широкого и всестороннего образования для всех.

Большую работу проделал в прошедшем году коллектив нашего института. Год от года растет и улучшается научная, учебная, идеологическая и воспитательная работа в институте, повышается качество и культура медицинского обслуживания населения.

Свидетельством роста научной продукции в институте является прошедшая недавно годичная конференция, итоги работы которой оказались очень плодотворными.

Дальнейшее развитие медицинской науки, создание новейшей аппаратуры и препаратов, разработка современных методов лечения и предупреждения заболеваний способствуют решению больших задач нашего здравоохранения по сохранению здоровья и продлению жизни людей.

С праздником Великого Октября, дорогие товарищи!

С радостным чувством, вызванным большими свершениями этого года, встречают советские люди 42-ю годовщину Великого Октября. Впереди — новые задачи, новые рубежи в нашем стремительном движении к коммунизму.

Новые труды

◆ В октябре вышла в свет монография «Скорость мозгового кровотока и движение цереброспинальной жидкости», написанная сотрудниками кафедры нормальной физиологии Н. Н. Василевским и А. И. Науменко.

◆ В этом году вышли еще две монографии, подготовленные сотрудниками 1 ЛМИ: «Бронхография» Д. М. Злыдникова и «Клинико-анатомо - гистологические изменения почек при гипертонической болезни» А. В. Каминской.

В интересных работах обобщены результаты многолетних исследований авторов.

Хороший подарок

◆ Близится день сдачи в эксплуатацию корпуса экспериментальной лаборатории. Это будет хороший подарок всем научным работникам института. В его стенах еще шире развернутся исследования по актуальным проблемам теории и практики медицины.

Первокурсникам — новую лабораторию

◆ Накануне праздника начались капитальные работы на кафедре физики. Вскоре студенты I курса получат хорошо оборудованную и оснащенную современной аппаратурой физическую лабораторию. Особенно широкие возможности новая лаборатория даст студентам для работ с радиоэлектронной медицинской аппаратурой.

Сделано студентами

◆ Летом в Волосовском районе в 13 колхозах работали 440 комсомольцев II и III курсов. На заготовке торфа и кормов они выработали 1500 трудодней, заработав 54.950 руб.

Комсомольцы и комсомолки, советская молодежь! Учитесь жить и работать по-коммунистически! Вырабатывайте в себе высокие моральные качества! Будьте сознательными и неутомимыми строителями коммунизма!

(Из Призывов ЦК КПСС к 42-й годовщине Великой Октябрьской социалистической революции).

Под знамена партии

В знаменательные дни подготовки к 42-й годовщине Великого Октября партийная организация I—II курсов приняла в свои ряды новое пополнение. С великой партией Ленина в канун праздника навсегда связали свою жизнь лучшие студенты.

Партийное бюро недавно рассмотрело заявления о приеме в члены партии студентов II курса Николая Истомина, Александра Панюшкина, Евгения Синякова, Владимира Бабкина, Александра Леонтьева, студентки I курса Ольги Чистяковой.

Кто же они, удостоенные чести быть принятыми в ряды партии? Мы не допустим никакого преувеличения, если скажем: лучшие люди курса, активные общественники, отличные студенты, хорошие, верные товарищи.

Весь курс знает невысокого, спокойного юношу, с лукавыми огоньками в серых глазах. Это Николай Истомин. Он пришел в институт, имея за плечами солидный трудовой стаж. Юноша уже поработал учеником кочегара, токарем четвертого разряда, четыре года прослужил в армии, окончил фельдшерское училище.

Николай Истомин — человек долга. Он считает себя обязанным выполнить любое общественное поручение. Деканат назначил Истомина старостой группы, а студенты избрали его председателем профсоюзного бюро. Они не ошиблись в своем выборе. Истомин работал с душой, он завоевал уважение всего потока. Летом Николай Истомин неутомимо руководил работой студентов II курса на стройках города, а осенью — работами в колхозах.

А вот второй кандидат в члены партии — Александр Панюшкин. Его тоже знает весь курс. Веселый общительный, превосходный организатор, он быстро завоевал уважение и симпатии своих товарищей, избравших его секретарем комсомольского бюро на потоке. Нет того дела, в котором Панюшкин не выступил бы организатором. Его можно встретить среди участников художественной самодеятельности, на активе курса, на собрании в группе. Разносторонние общественные дела не мешают ему хорошо учиться. Времени на все хватает. Вот когда сказывается крепкая морская закалка. До института Алексадр Панюшкин был офицером Военно-Морского Флота, там-то и узнал он цену организованности и дисциплине.

Пожелаем нашим самым молодым товарищам хранить в чистоте высокое звание члена партии, активно проводить в жизнь политику партии, быть постоянно в авангадре студенческого коллектива.

И. ЛЮБЕНКО,
зам. секретаря парткома
А. МОРКОВИН,
член партбюро I-II курсов

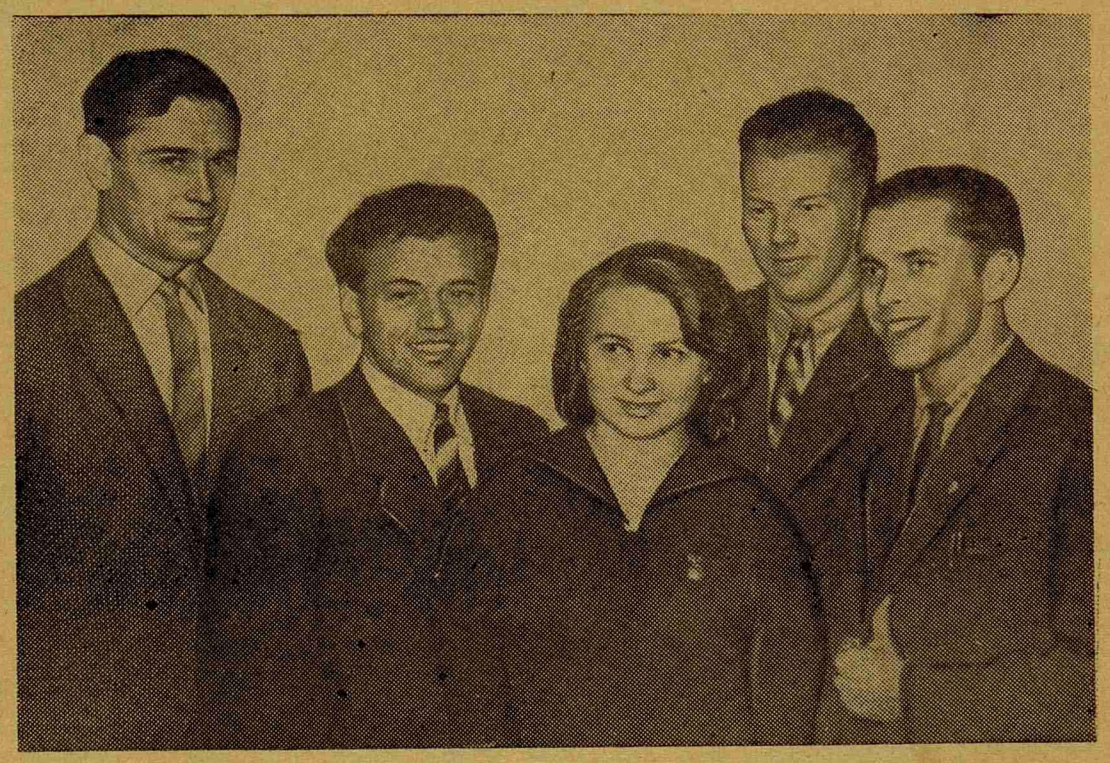

На снимке: студенты, в канун праздника принятые в партию — А. Панюшкин, Н. Истомин, О. Чистякова, А. Леонтьев, Е. Синяков.

СОВЕТСКИЙ ВРАЧ

Советский врач! Большим смыслом наполнены два этих коротких слова. Врач — это прежде всего человек особого душевного склада. В нем сочетаются призвание и долг, мужество и проницательность, душевное отношение к людям и самоотверженность, добрые руки и горячее сердце.

Беспокойно и трудно врачебное дело. Но ни один другой труд на земле не приносит человеку такой радости и удовлетворения! В руках врача — жизнь человека. Сохранить эту жизнь любой ценой — задача врача. Решая ее, настоящий врач отдает делу столько сил, души и ума своего, сколько требует спасение больного.

Сегодня мы рассказываем о некоторых врачах нашего института, об их большом и благородном труде.

★

Добрые руки

В светлой уютной перевязочной ЛОР клиники мелькают огоньки рефлекторов, двигаются люди в белых халатах, щелкают металлические инструменты о стеклянные столики. Глаза больного следят за каждым движением сидящего напротив врача. И если врач внимательно заглянет в эти глаза, осветив их рефлектором, то увидит в них столько доверия, уважения и надежды, что ему захочется сделать даже невозможное.

Почти невозможное и происходит в операционной клиники. Люди, потерявшие надежду на восстановление слуха, вновь начинают ощущать многообразие звуков окружающего мира. Сложные микроскопические операции, совершенные искусными руками, возвращают больным радость жизни и сознание собственной полноценности.

В клинике идет напряженная деятельность небольшого коллектива людей. Среди них работает Галина Михайловна Комарович. Вот уже около десяти лет прошло с тех пор, как она впервые пришла в клинику профессора В. Ф. Ундрица, и каждый день приносит ей новые успехи, новые достижения.

...Больной длительно, но безуспешно лечился в поликлинике. В его бюллетене один за другим менялись диагнозы: бронхит, пневмония, бронхиальная астма, а кашель по-прежнему мучал и изнурял больного. Консультируя его, Галина Михайловна обратила внимание на приступообразный характер кашля. «Может быть, инородное тело?» — мелькнула у врача мысль.

И вот она стоит в затемненной операционной, окруженная студентами, и держит в руке инструмент, только что извлекший из бронха большую грубую кость.

Уважение и гордость за чудесные, добрые руки врача отражаются на лицах студентов. Чуть заметная улыбка появляется на смуглом лице Г. М. Комарович, освещенном лампочкой бронхоскопа. Сколько таких радостных минут было в ее жизни!

Блестяще владея хирургической техникой, Галина Михайловна является одним из пионеров в области операций при тугоухости; она разработала оригинальный вариант тимпанопластики. Кандидатская диссертация Г. М. Комарович: «Влияние звуковых нагрузок на патологически измененный звуковой анализатор», защищенная еще в 1953 г., имела большое значение для уточнения диагностики и выяснения показаний к подобным оперативным вмешательствам.

Ассистент Комарович любит работать со студентами. Это — требовательный народ. Не очень многих оделяют они особой любовью и уважением, но когда студенты уходят из клиники и говорят: «Спасибо, Галина Михайловна, за все», — они хотят сказать многое. Для них Г. М. Комарович это образ врача, бесконечно любящего свою профессию и отдающего делу все свои незаурядные способности и силы.

Р. МОРОЗОВА,
студентка V курса

Строки из письма

Человек человеку — лекарство

Много чудес совершают советские врачи, возвращая нас, подчас безнадежных пациентов, к жизни и труду. Как об одном из таких примеров, хочу рассказать о своем исцелении.

25 мая меня на скорой помощи доставили в клинику госпитальной хирургии. Я была очень плоха и не раз думала: все напрасно, не встать мне.

В тот же день врачи Евгения Ивановна Нарбут и Ольга Васильевна Черных быстро и аккуратно сделали мне срочную операцию. Та чуткость и внимательность, с которой после операции ко мне относились врачи и обслуживающий персонал, на всю жизнь останутся в моей памяти, как яркое проявление заботы человека о человеке. Я говорю о той заботе и участии, которые особенно проявляются в нашем социалистическом обществе. Именно такое отношение имели в виду люди, сложившие когда-то поговорку: «Человек человеку — лекарство».

Мне 65 лет, но с тех пор, как я вышла из больницы, я как будто переродилась, чувствую себя прекрасно.

Искренне, от всей души благодарю врачей Е. И. Нарбут, О. В. Черных и весь обслуживающий персонал и желаю всем крепкого здоровья и больших успехов в их почетной, благородной работе на благо человека, на благо нашей Родины.

Разрешите, дорогие товарищи, поздравить вас и всех врачей и медработников больницы с наступающим праздником — 42-й годовщиной Великого Октября.

А. СУДАКОВА

★

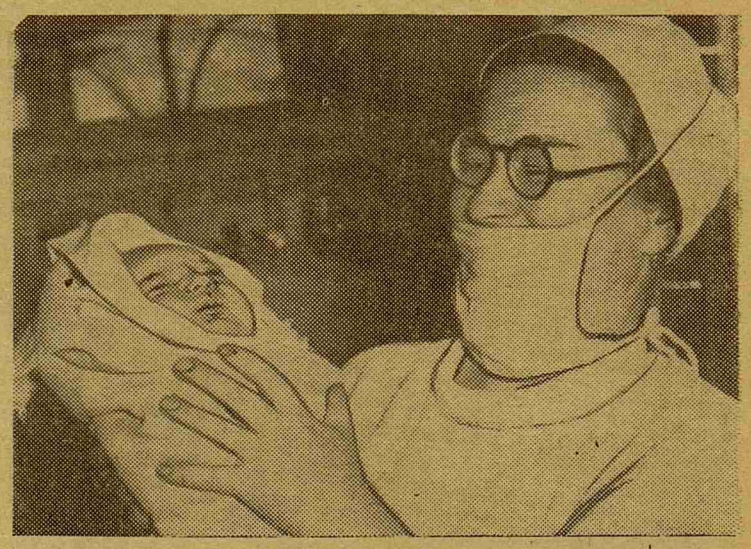

«Сохранить ребенку мать, а матери ребенка» — эти слова из декрета Советского правительства об охране материнства и младенчества, принятого в 1917 году, стали девизом в благородной деятельности врача акушерской клиники Веры Александровны Пермской.

На счету этого серьезного и вдумчивого врача немало спасенных женщин; не одна тысяча маленьких советских граждан увидела свет благодаря умелым и ловким рукам Веры Александровны и ее большому сердцу.

Врачу Пермской помогает в ее борьбе за жизнь матери и ребенка акушерка Капитолина Михайловна Пегашова. Ее настойчивость, решительность в сочетании с мягким, доброжелательным обращением всегда приводят к желанным результатам. Где тяжело, где нужно быстро — там Пегашова.

Ребенок будет жить! Акушерка К. М. Пегашова радуется этому не меньше матери (верхний снимок).

★

На снимке: врач акушерско-гинекологической клиники В. А. Пермская.

Верность долгу

Лекцию читает доцент кафедры общей хирургии Николай Варфоломеевич Петров. Просто и убедительно звучит его голос. Есть в нем что-то такое, что приковывает внимание и заставляет слушать, слушать, не уставая. Один пример из жизни сменяется другим. Сколько их! Большую, богатую и интересную жизнь надо было прожить, чтобы сейчас, на лекции, так просто и доходчиво обо всем рассказать, чтобы каждое слово шло от жизни, от вчерашнего больного, от операции, которая была сделана на днях или много лет назад.

1930 год. Окончен медицинский институт. Двадцатидвухлетний врач отправляется на периферию. Место назначения — небольшая деревня, затерянная в снегах Архангельской области. Стране нужны специалисты, и больше всего там, где труднее.

Единственный врач в районе радиусом в 60 километров. Сколько вопросов приходилось решать сразу! Полостные операции и прием родов, болезни глаз и заболевания сердца. Мелочей не было. Все стало главным. Все было в руках молодого врача.

«Но жизнь помогла, счастье не изменило», — говорит Николай Варфоломеевич. И, действительно, счастье, добытое самоотверженным трудом, сопутствовало всюду, даже в самых трудных моментах.

Потом — военная служба. Дальний Восток. В мирную жизнь советских людей врываются события у берегов Хасана. Военный врач Н. В. Петров — на боевом посту. Его самоотверженность в борьбе за жизнь советских воинов отмечена правительственными наградами. Он оставался в боевом строю и в грозные дни Отечественной войны. И вот, наконец, кафедра общей хирургии 1 ЛМИ.

Передать свои знания, свой богатый и разносторонний опыт молодому поколению будущих врачей — эта задача стала такой же важной и ответственной, как работа у операционного стола. Духом большой любви к людям, глубоким пониманием человеческого сердца и верой в светлые начала человека проникнута вся врачебная и педагогическая деятельность доцента Н. В. Петрова. Тепло, по-горьковски звучат слова, когда он говорит: «В человеке прежде всего нужно уважать человека».

Таков путь, прекрасный в своей простоте и верности долгу, обыкновенный и замечательный путь врача-коммуниста.

...Вот он, в аудитории, простыми, ясными словами говорит о высоком назначении врача, о том трудном и благородном пути, который будущее готовит каждому из нас, студентов, слушающих лекцию. И, как никогда, становится понятно, как много нужно сделать, чтобы на этом пути «и жизнь помогла и счастье не изменило».

Е. БЕЛАН,
студент III курса

Рядовой армии здравоохранения

Врач квартирной помощи нашей поликлиники Фаина Ефимовна Сапожникова очень скромный человек. Она считает, что ей совсем нечего о себе рассказать. «Люблю своих больных»,—это было почти единственное, что она сказала в беседе с нами.

Больные отвечают ей такой же человеческой теплотой и любовью. Вот письмо, адресованное главному врачу поликлиники доктору А. М. Шухтиной, в котором жильцы 44-й квартиры дома № 19 по М. Посадской улице пишут: «Все мы глубоко благодарны доктору Сапожниковой за чуткое, душевное отношение и безотказную помощь, всегда действенную».

Почти десять лет работает Фаина Ефимовна на своем участке, она сроднилась с людьми, здоровье которых охраняет.

...67-летняя женщина Маркович перенесла инфаркт миокарда дома. Лечила ее врач Сапожникова.

Вспоминается другой случай на участке Сапожниковой: тяжелый больной с крупозной пневмонией. Фаина Ефимовна буквально выходила его, она посещала больного не только днем, но приходила и ночью.

Врач Сапожникова — простой человек, простой солдат, переменивший фронт своей деятельности. В 1942 г., только окончив медицинский институт, она ушла с бойцами Советской Армии в самое пекло войны и демобилизовалась только после контузии.

Сейчас Фаина Ефимовна — на передовых позициях здравоохранения. Она понимает, что передовые позиции требуют хорошего вооружения. И Сапожникова систематически повышает свою квалификацию. На научной конференции врачей ею сделаны доклады о ретикуло-эндотелиозе, тромбофлебической селезенке.

В шеренге борцов за улучшение жизни, за сохранение здоровья рядовым бойцом без устали шагает врач Сапожникова.

М. ЕРУХИМОВИЧ

На снимке (в центре): Ф. Е. Сапожникова.

Профессор госпитальной хирургической клиники С. М. Курбангалиев несколько лет тому назад разработал технику операции по поводу тяжелейшего страдания— невралгии тройничного нерва. Многие и многие больные благодаря этой операции навсегда избавились от мучительных болей.

В настоящее время Салих Мухитдинович успешно проводит сложные операции на сердце и крупных магистральных сосудах.

На снимке: профессор С. М. Курбангалиев перед операцией проверяет аппарат для сшивания сосудов.

Редактор А. МАМЗИН

М-40987 Заказ № 1523
Типография им. Володарского Лениздата,
Ленинград, Фонтанка, 57.