Пролетарии всех стран, соединяйтесь!

Пульс

Орган парткома, дирекции, комитета ВЛКСМ, профкома и месткома 1-го Ленинградского медицинского института им. акад. И. П. Павлова

№ 7 (926) | Суббота, 21 февраля 1959 г. | Цена 10 коп.

ЗА РАБОТУ, ТОВАРИЩИ СТУДЕНТЫ!

Началось новое учебное полугодие. После кратковременных каникул, проходивших в этом году в разные сроки, возобновились занятия на всех курсах. Последними вступают в семестр третьекурсники, у которых занятия начинаются 23 февраля.

У студентов и преподавателей еще свежи впечатления от экзаменационной сессии, а деканаты едва успели подвести итоги.

Минувший семестр оказался исключительно трудным и для студентов, и для кафедр. На II, III и IV курсах время, отведенное на семестр, пришлось сократить: студенты, участвовавшие в сельскохозяйственных работах позднее приступили к занятиям. Это потребовало от учащихся максимального упорства и трудолюбия, а от кафедр — высокой организованности. Только при таких условиях можно было справиться с учебным планом.

Студенты VI курса, и частично IV и V во время эпидемии гриппа работали в поликлиниках. Им также пришлось наверстывать потерянные дни.

С другой стороны на кафедрах первых трех курсов продолжалась перестройка учебного процесса. Семестр прошел здесь в поисках и проверке новых форм работы. Не было уже, как раньше, ежедневного, систематического опроса. Некоторые кафедры (физиология, физика, патфизиология, биохимия) практиковали беседы со студентами перед выполнением практических работ по крупным разделам курса, другие (анатомия, биология, гистология) проводили итоговые занятия, а кафедра микробиологии перешла на прерывистый цикловой метод.

Введение новых форм преподавания улучшило дисциплину студентов, повысило посещаемость лекций, меньше стали потери в оборудовании и учебных пособиях — таково мнение почти всех кафедр.

Положительно отразилась перестройка учебного процесса и на итогах зимней сессии. Результаты ее, несмотря на особенности семестра, следует признать удовлетворительными. На I курсе отличных и хороших оценок — 53,1 процента, неудовлетворительных — 5,4. На II курсе отличных и хороших оценок 72,1 процента, неудовлетворительных — 3,5.

Мы сознательно выделяем I и II курсы, потому что именно на этих курсах обучается большое количество студентов-производственников. На I курсе 277 студентов, имеющих производственный стаж. Все они сдали экзамены не только не хуже, но даже лучше, чем учащиеся, принятые по конкурсу. Так, у производственников и демобилизованных из армии — 37,5 процента отличных оценок; у студентов, поступивших в институт сразу после десятилетки, — 28,5, а у медалистов — 31,9. Количество хороших и удовлетворительных оценок примерно равное. Несколько иное соотношение неудовлетворительных оценок: у производственников — 6,2 процента, у десятиклассников — 5,2, а у медалистов — 2,1 (!).

Примерно такова же картина на II курсе.

Как и в прошлые годы хорошо сдали экзамены зимней сессии студенты III, IV и V курсов: количество отличных и хороших оценок составляет примерно 80 процентов, а неудовлетворительных — около одного процента.

В целом по институту отличных и хороших оценок — 31,8 процента, хороших — 45,2, удовлетворительных — 21,5, неудовлетворительных — 1,5. Средний балл — 4,07.

Одним из недостатков новой формы работы является, как нам кажется, большое число так называемых «допусков», проводимых кафедрами I—III курсов. На днях на заседании методического совета подробно обсуждался вопрос о формах контроля за самостоятельной работой студента. Принятое решение должно сократить и упорядочить отчетность студента перед преподавателем.

Второй вопрос, рассмотренный методсоветом, касался нормы необходимых практических навыков, которые студент должен получить на каждой кафедре. Цикловым комиссиям поручено представить в деканат перечень практических навыков. После этого студентам будут вручены специальные книжки, в которых преподаватель будет отмечать выполняемую студентом работу: от простейших манипуляций (банки, грелки, подкожное введение) до более сложных (переливание крови, аппендэктомии, грыжесечения и т. д.). Эти книжки явятся для студента своеобразным зачетом по практическим навыкам.

Перестройка учебного процесса, начатая три года тому назад, продолжается. С каждым новым семестром она все более совершенствуется. За работу, товарищи!

А. АЙВАЗЯН,
декан института

Теоретические конференции, посвященные XXI съезду партии

В системе партийного просвещения института началось изучение материалов XXI съезда КПСС.

Для более глубокого изучения документов съезда на кафедрах будут проведены теоретические конференции. К участию в них помимо профессорско-преподавательского и врачебного состава рекомендуется привлечь студентов. В конце февраля все кафедры получат рекомендуемые парткомом темы и список литературы для подготовки к конференциям, проведение которых намечено на апрель.

На изучение материалов съезда переходят и кружки текущей политики. Для студентов всех курсов по материалам XXI съезда КПСС будут прочитаны лекции и проведены семинарские занятия.

НАВСТРЕЧУ ВЫБОРАМ

КАНДИДАТЫ НАРОДНОГО БЛОКА

★

Приближается 1 марта — день выборов в Верховный Совет Российской Федерации и местные Советы депутатов трудящихся.

Избирательная кампания в нынешнем году проходит в обстановке политической и трудовой активности советских людей, вызванной к жизни XXI съездом Коммунистической партии.

На предвыборных собраниях трудящиеся в качестве своих кандидатов называли имена достойных сынов и дочерей нашей Родины, кандидатов нерушимого народного блока коммунистов и беспартийных.

Достойные представители народа зарегистрированы кандидатами по 11-му избирательному участку, на территории которого расположено второе студенческое общежитие нашего института. Здесь наша партийная организация проводит предвыборную работу.

Среди кандидатов в депутаты Петроградского районного Совета мы встречаем имена старейшего работника райисполкома инженера Г. П. Королева, секретаря райкома КПСС Н. В. Меренищева, работницу-гравера завода «Монетный двор» Т. В. Миквиц, директора завода зубоврачебных материалов А. Н. Жагот. Кандидатом в депутаты городского Совета по нашему избирательному участку выдвинут директор 1-го ЛМИ А. И. Иванов. В Верховный Совет РСФСР по Петроградскому избирательному округу баллотируется В. С. Толстиков, зам. председателя Ленгорисполкома.

ТОВАРИЩИ ИЗБИРАТЕЛИ! ЕДИНОДУШНО ПРОГОЛОСУЕМ ЗА КАНДИДАТОВ НАРОДНОГО БЛОКА КОММУНИСТОВ И БЕСПАРТИЙНЫХ!

★

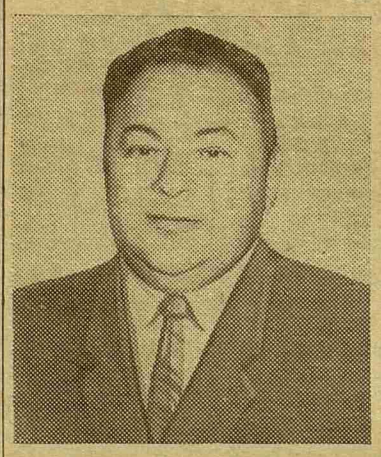

Кандидат в депутаты Ленинградского городского Совета Алексей Иванович Иванов, директор 1-го ЛМИ. Четвертый раз коллектив института выдвигает его своим кандидатом в городской Совет. Всей своей работой, отданной делу партии, А. И. Иванов заслужил это высокое доверие.

Кандидат в депутаты Петроградского районного Совета Татьяна Викторовна Миквиц, гравер завода «Монетный двор». Отлично овладевшая своей специальностью, Татьяна Викторовна по праву считается одним из лучших граверов. Несколько раз ей присваивалось звание «Лучший рабочий по профессии».

Кандидат в депутаты Петроградского районного Совета Николай Владимирович Меренищев, секретарь райкома партии. Его хорошо знают в Петроградском районе как опытного и принципиального партийного работника, человека, много сил отдавшего делу развития промышленности района.

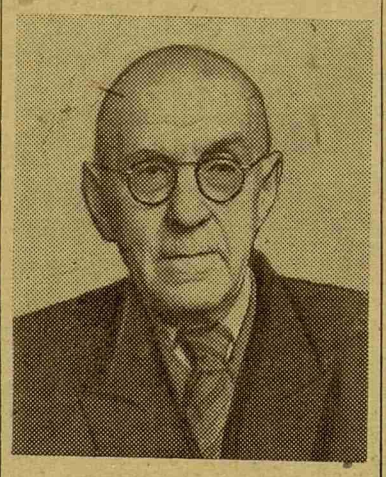

Верный сын партии

Ничем не примечательные на первый взгляд вехи биографии простого советского человека. Родился в 1917 году в Туле. Учился, работал десятником, техником, прорабом.

С 1935 по 1940 год учился в Ленинградском институте инженеров железнодорожного транспорта. В годы войны служил в Советской Армии. А затем — снова работа.

С 1946 года Василий Сергеевич Толстиков работает в тресте «Ленстройцветмет» начальником участка, а затем — начальником производственно - технического отдела. С 1949 по 1952 год он работает главным инженером ремонтно-строительного треста Октябрьского района Ленинграда.

В 1948 году В. С. Толстиков вступает в ряды Коммунистической партии.

С 1952 года Василий Сергеевич Толстиков — на партийной работе. Он был заместителем заведующего отделом городского хозяйства Ленинградского горкома КПСС, заместителем заведующего отделом строительства и строительных материалов Обкома партии, а затем заведующим этого отдела.

В 1954 году тов. Толстиков избирается первым секретарем Гатчинского райкома КПСС, а в 1956 году — заместителем председателя Исполкома Ленинградского областного Совета депутатов трудящихся.

В марте 1957 года он был избран первым заместителем председателя Исполкома Ленинградского городского Совета депутатов трудящихся. Тов. Толстиков был делегатом XX съезда партии.

Его биография — это обычная биография советского человека, своим честным трудом заслужившего высокое доверие народа.

Верный сын Коммунистической партии и советского народа, Василий Сергеевич Толстиков является достойным кандидатом в депутаты Верховного Совета РСФСР.

Кандидат в депутаты Петроградского районного Совета Анна Николаевна Жагот, директор завода зубоврачебных материалов, энергичный, принципиальный руководитель, депутат Петроградского райсовета нескольких созывов. (На снимке справа).

* * *

Кандидат в депутаты Петроградского районного Совета Григорий Павлович Королев, районный инженер, один из старейших работников системы жилищного управления Петроградского района. В течение нескольких лет трудящиеся избирают его депутатом райсовета, и он с честью оправдывает их доверие.

Отчитываются аспиранты и клинические ординаторы

С X НАУЧНОЙ КОНФЕРЕНЦИИ

Ежегодное проведение научных конференций аспирантов и клинических ординаторов стало традицией в нашем институте.

17 и 18 февраля состоялась очередная X конференция, на которой выступило 16 докладчиков. Темы, представленные на обсуждение, были самыми разнообразными. Но во всех докладах можно отметить много общего: во-первых, все докладчики показали глубокое знание многих сложных научных вопросов; во-вторых, особенно характерным, как отметил в заключение профессор А. Я. Ярошевский, является использование молодыми научными работниками наиболее современных и точных методов исследования (ангиопневмография, глюкоцидография, электромиография и другие); в-третьих, большинство работ актуальны и, несомненно, имеют большое практическое значение.

Большую экспериментальную работу, посвященную изысканию наилучших фармакологических веществ, снимающих резкое повышение тонуса мышц при повреждении спинного мозга, представил В. П. Лебедев. Автору удалось не только дать оценку действию различных веществ, но и выяснить попутно механизм развития гипертонуса.

С кафедры оперативной хирургии был представлен доклад аспиранта С. А. Аганезова о вариантах строения поджелудочно-двенадцатиперстных артерий. На основе детального изучения большого анатомического материала автор дал важные практические рекомендации.

Аспирант Т. С. Сиротова, изучая величину капиллярной проницаемости и состояние капиллярного русла (капилляроскопия) у детей, больных различными формами пневмоний, показала характерные изменения, позволяющие более тонко дифференцировать острые, затяжные и хронические формы пневмоний, что дает возможность более правильно подходить к индивидуальной терапии больного.

Исключительно интересным и новым было сообщение клинического ординатора А. Е. Грейсера о диагностической ценности глюцидограмм. Автор показал характерные изменения состава муко- и гликополисахаридов (глюцидов) при ряде заболеваний (атака ревматизма, острый инфаркт миокарда, миеломатоз и другие). Использование этого нового и современного метода очень важно для постановки диагноза, прогноза и контроля за лечением некоторых заболеваний. Этот метод нужно широко внедрить в повседневный арсенал диагностических средств не только терапевтических клиник, но и других: хирургических, нервных болезней.

Аспирант А. В. Карпов, изучая противоэпидемиологическую работу в поликлинике, пришел к весьма ценным практическим выводам. Он считает, что в структуре территориальных поликлиник не оправдано наличие эпидемиолога, что санитарно-эпидемиологические станции должны приблизить свою работу к поликлинике и изменить систему проведения первичных противоэпидемических мероприятий. Выводы из этой работы серьезны и важны, следует привлечь к ним внимание руководящих органов противоэпидемической службы.

От кафедры нормальной физиологии представлены два доклада аспирантов Хуан Син-я и Л. В. Надежкина, посвященных изучению механизма действия гуморальных передатчиков возбуждения — медиаторов. Хуан Син-я, изучая инотропные и хронотропные эффекты сердечных нервов, показал, что инотропные эффекты и связанные с ними изменения тока покоя обусловлены влиянием на сердечную ткань медиаторов, а хронотропные эффекты — нет.

Аспирант Л. В. Надежкин, используя тонкую и точную методику, выяснил, значение ацетилхолина для проведения нервного импульса через нервно-мышечный синапс и подметил длительные изменения функционального состояния, так называемый феномен облегчения.

Эти две работы в связи с широким использованием в клинике разнообразных холинолитических и холиномиметических веществ будут иметь значение и для практики.

Весьма актуально в настоящее время изучение гипоксических состояний. Они наблюдаются как при многих заболеваниях дыхательной и сердечно-сосудистой системы, так и при некоторых специфических условиях (пребывание на высоте и т. д.).

Аспирант И. Г. Щербак привел новые и интересные данные о состоянии фосфорного обмена при гипоксии. Он также показал, что изменение содержания таких важных соединений, участвующих в энергетическом обмене мышц, как креатинфосфат, предупреждается введением адренокортикотропного гормона. Работа, таким образом, намечает пути гормональной и фармакологической защиты организма при гипоксии.

С кафедры госпитальной хирургии аспирант П. Гачья представил сообщения о целесообразности использования ангиобронхографии для дифференциальной диагностики заболеваний легких.

Аспирант Н. П. Маклецова доложила очень важный в практическом отношении материал об использовании радиофосфора P^{32} для диагностических и терапевтических целей при злокачественных новообразованиях и лимфогранулематозе. Интересно, что автору удалось наблюдать и радиометрически обнаружить накопление P^{32} в злокачественных опухолях.

Цельный, глубоко проанализированный материал доложил аспирант И. Я. Ашкинази. Он занимался изучением роли селезенки в изменении состава крови при спленомегалических циррозах печени. Применяя разнообразные методики, автор пришел к выводу о том, что лейкопения обусловлена спленогенным торможением созревания лейкоцитов в костном мозге, а анемия — усиленным разрушением эритроцитов в селезенке и неполноценностью печени.

Вот неполный обзор сообщений, заслушанных на X конференции. Остается, как и в прошлом году, сожалеть лишь о том, что на конференции фактически не было обсуждения докладов. Аспиранты и клинические ординаторы в прениях почти не участвовали.

Досадным является и тот факт, что из 16 докладов клиническому ординатору принадлежит только один. Создается впечатление, что клинические ординаторы научной работы не ведут.

Отделу аспирантуры, научному отделу института и заведующим кафедрами нужно обратить на это серьезное внимание.

Ассистент Н. ВАСИЛЕВСКИЙ

Эхо пишут

Десять дней в клиниках института

С 26 января по 5 февраля при Ленинградском медицинском институте проходил первый декадник врачей, работающих в больницах, которые являются базами летней производственной практики студентов 1-го ЛМИ. В Ленинград приехали врачи из Карельской АССР, Ленинградской, Мурманской и Калининградской областей.

Декадник проходил по профилям, и мне как хирургу хочется поделиться впечатлениями о хирургическом цикле. Несмотря на некоторый опыт практической работы, мы в клиниках увидели и узнали много нового, интересного, полезного для практического здравоохранения.

Профессор Ф. Г. Углов поделился новыми данными рентгенодиагностики патологии сердца, спленопортографии, консервации гомотрансплантатов сосудов.

Профессор В. И. Колесов показал ряд операций на сердце при хронической коронарной недостаточности, познакомил нас с оперативными доступами к поддиафрагмальному пространству, с торакопластикой, оперативным лечением легочных кровотечений.

В клинике профессора А. Н. Филатова мы наблюдали, как проводится рентгенография общего желчного протока на операционном столе, познакомились с современной тактикой врача-хирурга при острых ано-ректальных тромбозах, острых панкреатитах.

В маленькой заметке невозможно перечислить все, что мы увидели в клиниках 1-го ЛМИ за десять дней.

Всего только десять дней! Как тут с горечью не вспомнить студентов, которые проходили практику на наших базах! По тому, как многие из них работали летом, чувствовалось, что они несерьезно относятся к учебе. Без большого сожаления, видимо, такие студенты пропускают занятия, заменяя их скоропалительными «отработками», приобретают медицинские знания по-казенному, лишь бы получить «зачет».

Этим студентам хочется напомнить одну пословицу: «Потерянного не воротишь». Каждый пропущенный час занятий теряется безвозвратно. К сожалению, это понимаешь много позже, а на студенческой скамье не думаешь, как преступно иногда теряешь время.

Думаю, мне позволительно сказать студентам: «Берите все, что вам дают в институте преподаватели». А дают много, и в этом «много» нет ни одной лишней крупицы.

В заключение разрешите от имени участников хирургического цикла декадника поблагодарить коллективы трех хирургических кафедр за оказанное нам внимание и пожелать им больших творческих успехов.

Мы надеемся, что это только начало сближения института с работниками практического здравоохранения.

А. БОНДАРЧУК,
зав. травматологическим отделением Петрозаводской городской больницы

Нужен факультативный курс!

Большая работа ведется сейчас в нашем институте по улучшению качества преподавания. Многое уже сделано, но еще больше предстоит сделать. Мы хотим обратить внимание на один, как нам кажется, немаловажный вопрос подготовки врача. Речь идет о психотерапии.

Нам много говорят о том, что в возникновении и развитии заболеваний ведущую роль играет психика больного, но за все шесть лет обучения студент не получает никаких психотерапевтических навыков. Этот вопрос волнует медицинскую общественность. Ему посвятили свои статьи в прессе профессора Югов, Платонов, Вельвольский, Рожнов.

С гордостью за наш институт мы можем заявить, что на кафедре госпитальной терапии уже несколько лет работает СНО по психотерапии, одно из немногих в стране. Здесь под руководством П. И. Буля ведется интересная работа по изучению психики больного.

Каждое заседание СНО посещают студенты многих курсов. Эти заседания, благодаря неутомимому энтузиазму сновцев и их научного руководителя, проходят живо и интересно. Что дают нам занятия в СНО? Чему мы учимся? Об этом могут рассказать темы заслушанных докладов: «Физиологическая сущность гипноза и внушений», «Иатрогенные заболевания и их предупреждение» и другие. После соответствующей глубокой теоретической подготовки члены СНО приступают к практическому освоению лечебного внушения наяву и в гипнозе.

И все же этого явно недостаточно. Психотерапия должна преподаваться, хотя бы как факультативный курс (это уже сделано в 1-м Московском мединституте).

Психотерапия необходима каждому врачу, тем более врачу широкого профиля.

Г. ВАЙНШТЕЙН, Ю. МУСИЙЧУК, студенты V курса

Наш авангард

Каждый студент может хорошо знать иностранный язык

ЛУЧШИЕ студенты! Это самое хорошее, самое радостное в нашей преподавательской деятельности.

Вот о таких студентах, о том, как некоторые из них занимаются на кафедре иностранных языков, я и хочу рассказать.

Из четверокурсников здесь можно назвать: Т. Макаренко, В. Сененко (417-я гр.), М. Ассур, И. Коновалову, Л. Мациевич, Н. Пинскую, С. Пчелко (420-я гр.), Л. Лукашенок, Л. Дмитриеву (436-я гр.), Т. Гиндельсман, Г. Гвоздеву, И. Малкину, Р. Зыкину (453-я гр.), Н. Макарову (451-я гр.). Эти студенты искренне хотят овладеть иностранным языком и работают серьезно, добросовестно.

Вдумчиво, вникая в содержание, читают они статьи, в которых на иностранном языке излагаются различные вопросы патогенеза, диагностики, терапии, оперативного вмешательства, и почти полностью понимают прочитанное, но иногда, конечно, встречаются камни преткновения. Очень досадуют на себя эти студенты, если какое-либо предложение оказалось «зашифрованным» для них грамматической или лексической трудностью, о которой много раз им говорил преподаватель. Если же встретился в тексте новый оборот речи, новое значение слова, не предусмотренные учебной программой, они записывают их в специальный словарик лексических трудностей.

Особо мне хочется отметить трех студенток 438-й группы. Одна из них — Э. Вяль сумела разобраться в статье о параличе лицевого нерва, относящемся к той области медицины, изучение которой студентка еще не начинала. Другой студентке — А. Голубевой трудно дается изучение иностранного языка, да и школьная подготовка у нее слабая, но она сумела сочетать изучение языка с интересующими ее вопросами дерматологии и достигла таким образом больших успехов. У студентки Р. Шапиро очень хорошая подготовка, поэтому она не только содержание статьи, но и свои соображения по поводу ее может передать на иностранном языке. Всем этим студенткам с удовольствием ставишь зачет и с радостью отмечаешь, как семестр за семестром из них, недавних школьниц, формируются врачи, как все глубже и глубже проникаются они сознанием того дела, которому в недалеком будущем станут служить.

Третьекурсники в начале учебного года только приступили к чтению «головоломных» текстов (так они называли на первых порах статьи по специальности).

Особенно успешно преодолели этот трудный этап в изучении иностранных языков студенты М. Гришина, Т. Иванова, Э. Казанс, Т. Лозинская (317-я гр.), Л. Фролова, (326-я гр.), Е. Архипова, Н. Комякевич, Е. Филатова, С. Хмылова, С. Челышева (330-я гр.), С. Шеховцев, В. Мельникова (340-я гр.). А студентки М. Шебаршова (302-я гр.), Т. Гундорина (330-я гр.), И. Остапенко (340-я гр.) и О. Баженова (335-я гр.) в понимании статей, посвященных вопросам практической медицины, не уступают четверокурсникам.

Чувство большого уважения вызывает студент Б. Услонцев из 314-й группы. Пришел этот юноша в институт с очень слабой подготовкой по иностранному языку. Много настойчивости, трудолюбия, самого живого интереса к объяснениям преподавателя проявил он за два года. Услонцев, выбрав для домашнего чтения очень трудную статью о том, является ли рак вирусным заболеванием, прекрасно разобрался в ней, прочел ее до конца и только при зачете узнал, что она в полтора раза превышала семестровую норму домашнего чтения.

Студент Б. Услонцев, а также студенты 210-й группы Н. Иванов, В. Орлов и Л. Секачева полностью опровергли представление о том, что будто бы студент с плохой школьной подготовкой должен всегда оставаться в числе слабых. Было бы желание! Да еще и умение распределить свое время так, чтобы его хватило и на занятия иностранным языком.

Преподаватель Л. ВЕНДЕРОВИЧ

Конкурс на лучшую фотографию

Студенческая фотолаборатория объявляет очередной конкурс на лучшую фотографию.

Принимаются фотографии черно-белые и цветные, размером от 13×18 и больше, на различные темы из студенческой жизни, портреты, пейзажи и т. д. На обороте фотографии надо написать тему, фамилию автора и курс.

Фотографии сдавать в комитет комсомола. Результаты конкурса будут объявлены в последних числах марта, лучшие работы — премированы.

ЖЮРИ КОНКУРСА

Редактор О. БОЛЬШАКОВ

М-28104 Заказ № 245
Типография им. Володарского Лениздата,
Ленинград, Фонтанка, 57.