Пролетарии всех стран, соединяйтесь!

Пульс

Орган парткома, дирекции, комитета ВЛКСМ, профкома и месткома 1-го Ленинградского медицинского института им. акад. И. П. Павлова

№ 18 (682) || Четверг, 23 апреля 1953 года

Сегодня начинается распределение студентов выпускного курса.

Родина ждет тебя, выпускник, ей нужен твой труд, твои знания! Твой долг — преданно служить народу там, где укажет тебе Родина, всегда стремиться к новому, уметь противостоять невзгодам и трудностям, бороться за человеческое счастье, за коммунизм.

Место коммуниста — впереди масс

Решения XIX съезда партии нацеливают всех коммунистов на максимальное напряжение сил, на улучшение всех показателей своей работы. Партия учит своих членов работать, не жалея сил, не страшась трудностей, отдавать все свои способности и знания беззаветному служению народу. Коммунист обязан личным примером вдохновлять широкие массы на творческий, активный труд, поддерживать все новое, передовое.

Авангардная роль коммуниста не есть временная, преходящая установка партии. Коммунист обязан всегда быть впереди масс.

В нашем коллективе немало членов и кандидатов партии, труд которых может служить примером для окружающих.

Товарищи хорошо знают имена студента I курса Е. Красильникова—секретаря комсомольского бюро, студентов IV курса В. Объедкова — заместителя секретаря комитета ВЛКСМ, Н. Мухина — партгруппорга 2-го потока и многих других. Эти студенты хорошо поняли, что коммунист не имеет права быть только хорошим общественником. Чтобы пользоваться авторитетом среди своих товарищей, нужно быть для них примером во всем — в учебе и в поведении, в быту и в отношениях к товарищам. Поэтому они не только уделяют много внимания общественной жизни, но и являются также передовиками в учебе.

Среди коммунистов — преподавателей и врачей большинство с честью несет высокое звание члена партии. Недавно защитила кандидатскую диссертацию коммунист В. А. Григорьева (кафедра пропедевтической терапии), чуткий врач, требовательный преподаватель.

Уважением пользуются в коллективе врач В. А. Забойкина (кожная клиника), доценты Я. Н. Вишниовская (кафедра госпитальной терапии), О. И. Елецкая (кафедра общей хирургии), медсестра Т. Я. Боград, показывающие не на словах, а на деле, что такое авангардная роль коммуниста.

Однако есть в нашей парторганизации факты иного порядка. Печальную известность на потоке приобрел, например, студент IV курса И. Юккин, отставание которого в учебе переросло в хроническое, безнадежное.

Как же реагируют на подобные факты партийные бюро? Партбюро IV курса вместо того, чтобы детально разобраться в причинах неуспеваемости коммуниста, предпочло передать вопрос на рассмотрение парткома.

За плохую работу снят с партгруппоргов студент III курса А. Волков. Снят со старост по той же причине студент II курса Попов.

Но еще более недопустимо, когда об авангардной роли забывают коммунисты — профессора и преподаватели, призванные воспитывать молодежь. А есть и такие факты. Декана института доцента А. И. Айвазяна справедливо упрекают за недостаточную активность на кафедре, за медленный научный рост.

Партия учит коммунистов хранить в чистоте, высоко нести звание члена Коммунистической партии, строго соблюдать партийную дисциплину, быть принципиальным в большом и малом. Принадлежность к партии предполагает чувства взаимного товарищества, помощи и поддержки.

В этом плане совершенно недопустимым является неуживчивость в среде коммунистов, склочничество. Нездоровая обстановка сложилась на кафедре фармакологии. Партийный комитет, еще в марте заслушав работу кафедры, обязал коммунистов доцентов О. П. Острейко и М. И. Пальчевскую наладить нормальные взаимоотношения. Решение парткома осталось невыполненным. Острейко и Пальчевская своими личными взаимоотношениями только вредят, мешают работе кафедры.

Нездоровые отношения сложились на кафедрах судебной медицины и нормальной физиологии.

Видимо, коммунисты этих кафедр слабо еще осознали обязанности члена партии, слабо выполняют авангардную роль.

Нет сомнения, что партийная организация нашего института сумеет ликвидировать эти недочеты, огнем критики и самокритики выжжет нездоровые явления, повысит авангардную роль каждого коммуниста.

К НОВЫМ ТВОРЧЕСКИМ ДОСТИЖЕНИЯМ!

□

XIV СТУДЕНЧЕСКАЯ НАУЧНАЯ КОНФЕРЕНЦИЯ

«Молодежь — наша будущность, наша надежда... Она должна донести наше знамя до победного конца». Эти слова И. В. Сталина о молодежи — нашей смене — вспомнились каждому руководителю кафедры, который 17 и 18 апреля был на XIV студенческой научной конференции нашего института.

В программу конференции входило более 20 докладов, отобранных на кафедрах. Как и прежде, конференция привлекла гостей— студентов из Тартуского университета и медицинских институтов Рязани, Харькова, Еревана, Астрахани, Ленинградского санитарно-гигиенического института.

Конференция открылась докладом студентки IV курса Г. Кимстач «Основной экономический закон социализма и охрана здоровья населения в СССР». Глубокой уверенностью, гордостью за Родину, за мудрую политику Коммунистической партии, высшим законом для которой стала забота о благе человека, прозвучал насыщенный фактами и цифрами доклад т. Кимстач.

Противоположную картину нарисовала в своем сообщении «Основной экономический закон современного капитализма и его влияние на здравоохранение в капиталистических странах» студентка IV курса Н. Кузнецова. Она говорила о неимоверных страданиях трудящихся, полном отсутствии государственного здравоохранения в США, Англии и Франции, как прямом и неизбежном следствии основного экономического закона современного капитализма, в основе которого не человек с его потребностями, а ничем не прикрытая страсть кучки людей к наживе, к максимальной прибыли.

Значительная часть докладов была посвящена учению И. П. Павлова. Почти все они экспериментального порядка. Блестящий доклад «О влиянии перенапряжения центральной нервной системы мышей на развитие перевиваемой саркомы Крокера» сделали студенты И. Дробинцева (V курс) и А. Куцебина (IV курс). На большом экспериментальном материале они сумели убедительно показать, что у животных, подвергшихся перенапряжению центральной нервной системы, наблюдается более интенсивный рост опухолей. Своей работой студенты подтвердили мысль И. П. Павлова о том, что функциональное состояние высших отделов нервной системы имеет значение для роста злокачественных опухолей.

Интересной теме было посвящено сообщение студентки VI курса М. Кадыровой «Нервно-сосудистые кожные реакции на фармакологические вещества у больных с различными дерматозами». Основная мысль ее — показать, что в динамике заболевания кожи сосудистые рефлексы изменяются в зависимости от состояния высшей нервной деятельности. Однако докладчик не сумел убедительно доказать правоту своих выводов — чувствовалась недоработка.

Еще менее удачным был доклад студентки V курса Н. Кокауровой «Современное состояние учения о воспалении в свете учения И. П. Павлова». Интересная тема не была раскрыта автором. Отсутствие экспериментальных данных, непродуманность выводов, поверхностное изложение — все это вызвало резкие критические замечания слушателей, обилие вопросов, наглядно доказавших неполноценность работы.

Огромный интерес вызвал комплексный доклад «Биохимические сдвиги при различных стадиях гипертонической болезни», выполненный бригадой студентов. В работе подверглись всестороннему анализу биохимические сдвиги таких важнейших ингредиентов обмена, как белок, сахар, азот, мочевина, креатинин, холестерин, сера и т. п.

Несомненное достижение — работа студента V курса С. Рябова, посвященная диагностическому значению исследования костного мозга, полученного при пункции подвздошной кости. Автор доказал преимущества этого способа перед пункцией грудины, дающей ряд неудобств и психическую травму.

Перспективным для диагностики туберкулеза является доклад студентки V курса В. Солдатовой.

Из докладов гостей шумное одобрение заслужил доклад студента VI курса Ереванского мединститута Л. Бадаляна. Он расшифровал сложный механизм гипогликемического шока при инсулинотерапии, показав глубокое знание вопроса.

Хорошее впечатление оставил доклад студентки Харьковского мединститута А. Пащенко о методе немедленной передачи ребенка после выписки из роддома под контроль педиатра. Автор показал, что использование в ряде городов Украины метода безотрывного врачебного контроля дает резкое снижение гнойничковых заболеваний у детей.

Отрадным фактом явилось значительное количество выступивших в прениях студентов, сделавших ряд критических замечаний по докладам, проявивших живой интерес к работам своих товарищей.

К сожалению, обстановка конференции не способствовала глубокому и детальному обсуждению докладов — она прошла в спешке, сказывалась перегруженность заседаний докладами.

Подводя итоги конференции, председательствующий действительный член АМН СССР А. В. Мельников дал высокую общую оценку докладам, призвал студентов к новым творческим успехам, к смелым экспериментам, к дерзанию в науке.

— Не только в прославленном I ЛМИ, носящем имя великого ученого И. П. Павлова, но и в других институтах страны кипит научная работа, — сказал он.— В этом мы убедились сегодня: доклады наших гостей заняли почетные места на конференции. Это возможно только в Советской стране, где наука служит народу и народ любит ее, это возможно только в стране, где строится коммунизм.

Проф. А. КУРДЮМОВ

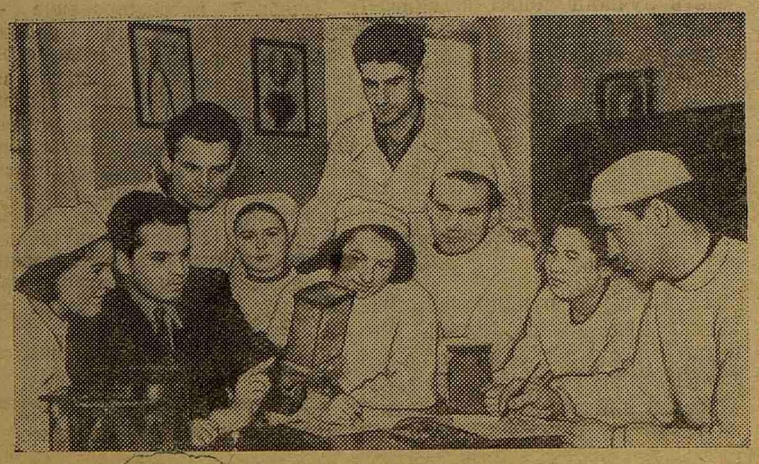

Студенты III курса начали подготовку к экзаменам. На снимке: 314-я группа за просмотром макропрепаратов на кафедре патанатомии.

Все силы — подготовке к сессии

Тревожные цифры

Приближается время экзаменационной сессии. Через полтора месяца мы подведем итоги работы I курса по латинскому языку. Каковы же показатели этой работы?

Ко второму семестру на курсе 45 человек не имело зачета, только 5 из них ликвидировали свою задолженность. Во втором семестре курс работает мало; обычного усердия, проявляемого в работе над предметом, по которому предстоит экзамен, у студентов не видно. К 10 апреля на кафедре было 226 человек, имеющих задолженность. Основной причиной такой огромной неуспеваемости являются пропуски занятий: только за март на 3-м потоке по неуважительным причинам пропущено 118 часов; на первом потоке — процент пропусков по неуважительным причинам несколько меньше — 37 процентов от общего числа; на 2-м потоке — 19 процентов.

Несмотря на постоянные беседы, консультации, дополнительные занятия, текущая задолженность уменьшается очень медленно.

Отдельные студенты внушают серьезное опасение. Это—В. Попов (135-я гр.), Н. Заборская (143-я гр.), пропустившие весь семестр, Э. Захаров (101-я гр.), А. Щербаков (107-я гр.), И. Гуменюк (115-я гр.), В. Петров (136-я гр.), присутствовавшие только на одном занятии, И. Мирошников, Л. Зверьков и другие.

Много отстающих в 107, 110, 119, 141, 138-й группах. В 126-й группе из 14 человек 11 написали итоговую работу неудовлетворительно, а исправили оценку только трое. Никаких иных причин, кроме недобросовестного отношения к занятиям, беспечности и лени, у неуспевающих студентов нет.

Особенно плохо у студентов идет самая легкая работа — заучивание слов. Совершенно ясно, что основной причиной отставания является отсутствие систематической работы. Активу нужно обратить самое серьезное внимание на текущую успеваемость по латинскому языку и, пока еще есть время, исправить положение.

Проф. М. СЕРГЕЕНКО,
зав. кафедрой латинского языка

Комсомольская жизнь

Заботиться о росте комсомольских рядов

Зина Горнушкина сильно волновалась. Отвечать на вопросы своих товарищей — судей строгих и справедливых — оказалось делом более трудным, чем сдача экзаменов. Она снова не могла ответить на вопросы: «Когда был создан комсомол?», «На каком съезде он получил название ленинский?».

А члены бюро 3-го потока II курса продолжали задавать вопросы по истории комсомола. Зина путала, отвечала бессвязно, многого не знала.

Как могло это произойти? Неужели Горнушкина, подав заявление в первичную комсомольскую организацию с просьбой принять ее в ряды ВЛКСМ, не понимала ответственности своего поступка? Конечно, понимала. Но, предоставленная самой себе, она не сумела подробно ознакомиться с историей и Уставом комсомола. А бюро потока не позаботилось о том, чтобы помочь студентке (кстати, единственной принятой в этом году!).

Лучше ли положение на других потоках? Как там заботятся о росте комсомольских рядов? На шести потоках двух первых курсов за весь учебный год принято... 14 человек.

Быть может, среди большого числа (170 человек) несоюзной молодежи нет студентов комсомольского возраста? Конечно, есть!

В 247-й группе учится Людмила Чермалых. Это — отлично успевающая студентка, добросовестная, трудолюбивая. С интересом выполняет она отдельные общественные поручения. Студенты группы говорят о Чермалых, как о скромном, хорошем товарище, всегда готовом помочь в изучении трудной темы.

Л. Чермалых — 19 лет. «Почему ты не вступаешь в комсомол?» — спросили мы у Люси. «Поздно уже, наверно, да и как-то неудобно», — отвечает Чермалых. А комсомолкой она стать хочет. И никто из комсомольского актива — ни секретарь бюро Л. Глушков, ни оргсектор Б. Комар, ни руководитель политмассовой работой Р. Пузыня в течение года не нашли времени, чтобы по-дружески поговорить с Чермалых, рассказать ей о комсомоле.

Подобный факт, безусловно, не единичен. На I—II курсах немало студентов, в 18—19 лет чувствующих себя переростками. Подобный факт говорит и о другом — на потоках не ведется серьезной разъяснительной работы среди несоюзной молодежи.

О росте комсомольских рядов у нас забыли. Отговариваясь «отсутствием базы», комсомольские бюро, а вместе с ними и комитет ВЛКСМ не думают о том, что рост комсомольских рядов — исключительно важная задача.

А. ШЕПОВАЛЬНИКОВ,
студент II курса

Совещание пропагандистов

17 апреля партийный комитет провел совещание секретарей низовых партийных организаций, а также консультантов, руководителей кружков и политшкол по вопросу о подготовке к итоговым занятиям в системе партийного просвещения. На совещании присутствовало около 100 человек.

Член парткома А. А. Сахаров выступил с сообщением о задачах партийных организаций и пропагандистов в связи с окончанием учебного года. Прежде всего нужно полноценно использовать оставшееся время, чтобы успешно завершить намеченные планы по изучению труда И. В. Сталина «Экономические проблемы социализма в СССР» и материалов XIX съезда.

Ни в коем случае не следует проявлять поспешности в прохождении намеченной программы. Если группа не успела изучить все намеченные темы, лучше перенести их на следующий год, чем пройти поспешно, кое-как. Партийный комитет рекомендовал всем пропагандистам материал, пройденный в текущем учебном году, обсудить на двух заключительных занятиях, проводить их в духе товарищеских собеседований.

В институте хорошо знают Е. А. Попову — доцента кафедры патологической анатомии. Требовательный преподаватель, добросовестный научный работник, Елена Акимовна умело сочетает свою деятельность врача с общественной работой. В течение ряда лет она бессменный партгруппорг кафедры.

НА СНИМКЕ: Е. А. Попова за работой в лаборатории кафедры.

Первокурсники в клинике

Наша группа побывала на экскурсии в клинике факультетской хирургии.

Больше всего студентов заинтересовала техническая оснащенность клиники — современный хирургический инструментарий, новый прибор для дачи наркоза и т. д. Мы воочию увидели, в каких условиях нам придется работать. Прежде всего бросаются в глаза чистота, аккуратность и тишина, к которой нас, новичков, призывал дежурный врач Левин.

Все в клинике было для нас незнакомым, все поражало и интересовало. Мы попросили показать нам даже ванную и прибор, с помощью которого приготовляют стерильное белье.

Потом мы познакомились с клинической лабораторией, библиотекой, которой пользуются больные, и палатами. Мы увидели, какой заботой и удобствами окружены у нас больные.

Эта экскурсия очень многое дала нам — мы на практике увидели работу врача. Еще одно полезное для себя «открытие» сделали студенты нашей группы — осматривая инструментарий и хирургические приборы, мы убедились в применении физики и химии в практической медицине, а следовательно, и в необходимости твердых знаний по этим предметам.

А. КОВАЛЕВ,
студент 106-й группы

Спортивная хроника

● Подходят к концу межвузовские соревнования по баскетболу и волейболу.

В минувшее воскресенье наши баскетболисты принимали у себя на поле баскетболистов Текстильного института. Встреча закончилась победой нашего института со счетом 27 : 11. Два события этой встречи заслуживают быть отмеченными особо: блестящая победа нашей первой женской команды — счет 62 : 42 — и не менее «блестящий» и уже не первый проигрыш первой мужской команды. Игроки первой мужской команды заражены индивидуализмом, каждый считает, что только он умеет играть и один «вывозит» всю команду. Тренеру нужно срочно ликвидировать эту болезнь, иначе наша команда не сможет успешно выступать на предстоящих министерских соревнованиях в Москве.

* * *

● 18 апреля наши волейболисты встретились с волейболистами Университета. Игра закончилась победой медиков, счет 24 : 14.

* * *

● Команда гимнастов нашего института завоевала первое место в соревнованиях на первенство ДСО «Медик». Хороших результатов добился студент I курса Н. Иванов, выступавший по программе мастеров.

* * *

● В течение двух дней 13 команд вузов оспаривали первенство по плаванию. Наши пловцы заняли 10-е место. Звание чемпиона вузов среди женщин в плавании на 100 м стилем «брасс» присвоено студентке IV курса нашего института Н. Читошвили.

Н. КУКУШКИН,
студент III курса

В МИРЕ МЕДИЦИНСКОЙ НАУКИ И ТЕХНИКИ

Изучение биотоков сердца

Знание двух различных областей науки — медицины и радиотехники — позволило пытливому врачу и страстному радиолюбителю И. Т. Акулиничеву создать замечательный электронный аппарат для исследования работы сердца. Этот аппарат, названный векторэлектрокардиоскопом, дает возможность непосредственно у постели больного наблюдать электрическую активность сердца, записываемую электронным лучом на экране.

Аппарат позволяет оценить наличие и степень структурных изменений сердечной мышцы в тот период, когда еще отсутствуют какие-либо клинические проявления заболевания, и тем самым помогает распознать болезнь значительно раньше, чем это возможно с помощью электрокардиографа. Новый аппарат прост в использовании, работает он от сети переменного тока.

Бестеневой люминесцентный светильник

Дневной, «холодный» свет люминесцентных ламп очень удобен для освещения хирургических операционных. В нем нет тепловых инфракрасных лучей, он не нагревает голову и руки хирурга и тело оперируемого больного.

Этот свет не искажает оттенков оперируемых тканей, что очень важно для хирурга, не дает тени.

Замечательный светильник разработан во Всесоюзном научно-исследовательском институте медицинского инструментария и оборудования.

Аппарат для искусственного дыхания

Сотрудники лаборатории экспериментальной физиологии Академии медицинских наук СССР создали аппарат для автоматического искусственного дыхания. Аппарат портативен, он помещается в одном футляре и может переноситься одним человеком. При необходимости возбудить остановившееся дыхание на больного надевается маска, в которую аппарат нагнетает необходимое количество воздуха и кислорода. Таким образом создается вдох. Но как только давление воздуха в дыхательных путях больного достигает 14 мм ртутного столба, диафрагма аппарата автоматически закрывает путь воздуху в легкие, открывая доступ его в отсасывающий инжектор. Наступает акт выдоха.

В случае паралича дыхательных мышц и диафрагмы их функции выполняет резиновый пресс, который надевается на грудь больного.

Механический массаж

Лечебное массажирование — трудная физическая работа. Фельдшер П. Л. Береснев сконструировал аппарат, который заменяет руки массажиста. Массируя тело, аппарат производит легкие удары особыми металлическими, резиновыми или пластмассовыми наконечниками. Наконечники закрепляются по три штуки на рукоятке аппарата, внутри которой проходит вал, вращающийся от маленького электромотора.

Новый аппарат не только облегчает труд массажиста, но и создает лучшие физиологические условия массажа.

Обзор потоковых стенных газет

Главное — вопросы успеваемости

Студенческая стенная печать, особенно на младших курсах, в весеннем семестре значительно улучшила свою работу.

Особо следует отметить дружную, хорошо организованную работу редколлегии 3-го потока II курса (редактор А. Шеповальников). Газета здесь выпускается раз в неделю. Частый выход позволяет газете оперативно вмешиваться в текущие события на потоке, влиять на ход их, быть злободневной, отвечать на все волнующие студентов вопросы. Газета существенно помогла в подготовке к смотру, в организации шефской работы, в подготовке к предстоящей поездке в колхоз. В острых выступлениях высмеиваются нерадивые студенты, облениившиеся горе-физкультурники и т. д. Много пишет газета о лучших группах и студентах.

Редколлегия заботится об оформлении номеров — в газете нашли себе постоянное место фотографии и карикатуры.

Все это делается «без напряжения», как говорит сам Шеповальников, потому что газета планируется на две-три недели вперед. Редколлегия имеет на потоке свой постоянный актив. Этот актив осуществляет тесную связь между комсомольским, профсоюзным бюро, группами и кафедрами, с одной стороны, и редколлегией газеты — с другой. В актив входят комсорг Н. Левандовская, которой поручено собирание учебного материала, комсорг Л. Рубитель, ответственный за физкультурный материал, член комсомольского бюро Н. Федотова, изъявившая согласие участвовать в работе газеты. Члены актива заранее отбирают полезный материал для статей, фотографий, карикатур.

Так работает одна из редколлегий.

Приятно отметить, что такие «традиционные» недостатки, как неконкретность заметок, общие, не связанные с жизнью потока передовые статьи, полностью изжиты студенческими газетами. Все чаще в передовых статьях газеты обращаются к своим жизненно важным студенческим темам. Так, «Студенческая правда» (2-й поток IV курса, редактор М. Лукичева) в номере, выпущенном 20 февраля, в передовой подводит итоги работы потока за прошлый семестр, правильно ставит вопрос о том, какая ответственность ложится на поток, занявший первое место по институту.

Газета «Наш поток» (1-й поток II курса, редактор Н. Декснис) в передовой статье от 16 марта пишет о задачах студентов в связи с обращением ЦК КПСС. «Что должны сделать мы, студенты?» — спрашивает газета. И отвечает: «Бороться за высокую успеваемость, за стопроцентное посещение лекций, за глубокое овладение врачебным искусством!»

В прошлом семестре на обзоре стенгазет отмечался другой общий для всех стенгазет недостаток — неумение анализировать факты, обобщать их, делать выводы. Газеты 1-го и 2-го потоков II курса пытаются изжить и этот недостаток. Так, газета 1-го потока II курса «Наш голос» в одной из заметок анализирует успеваемость и поведение студента Яхина. Яхин полтора года систематически пропускал занятия и лекции, зачеты и экзамены сдавал «штурмом», в феврале этого года пропустил без уважительных причин целую неделю. Газета резко осуждает поведение Яхина.

Но такие анализы—все-таки еще редкое явление.

В отделе «Нам пишут из групп» материал подается также без обобщения, без попытки передать лучший опыт организации академической работы, культурно-массовой. Газеты ограничиваются бесстрастным перечислением проводимых мероприятий. Вот пример. 214-я группа сдала сессию со средним баллом 4,69. Рассказывая об этом, газета ни словом не обмолвилась о том, как же группа добилась такой высокой успеваемости.

Глубокий, принципиальный анализ приводимых фактов, несомненно, сделает более острыми критические замечания газет. А острая и принципиальная критика поможет повысить успеваемость, улучшить комсомольскую работу на потоках.

Н. БОЙКОВА,
член комитета ВЛКСМ

Ответственный редактор Ю. КРОТОВ

М-24421 Заказ № 491
Типография имени Володарского
Ленинград, Фонтанка, 57