Пролетарии всех стран, соединяйтесь!

Пульс

Орган парткома, дирекции, комитета ВЛКСМ, профкома и месткома 1-го Ленинградского медицинского института им. акад. И. П. Павлова

27 (607) || Четверг, 13 сентября 1951 г. || Цена 10 коп.

За Пакт Мира!

Все советские люди стремятся к миру. Мир для нас — это возможность учебы, возможность созидательного труда, укрепляющего могущество нашей Родины, приближающего нас к коммунизму.

Стремление трудящихся нашей страны к миру заложено в самой сущности социалистического государства. Вот почему все советские люди с огромным воодушевлением встретили решение Советского Комитета защиты мира о проведении в СССР сбора подписей под Обращением Всемирного Совета Мира.

Советские медицинские работники вместе со всеми трудящимися активно борются за прочный мир.

Советские ученые трудятся над разрешением проблемы о продлении человеческой жизни, над ликвидацией болезней, над предупреждением их, над тем, чтобы счастливо и радостно жили советские люди. Вот почему деятели советской медицины выступают против войны.

Коллектив нашего института стремится внести свой вклад в общее дело борьбы за мир. Нам выпала большая честь—выбрать своего делегата на областную конференцию сторонников мира. Выступавшие на общем собрании студентов, профессорско-преподавательского состава, рабочих и служащих нашего института студент IV курса Г. Федосеев, доцент С. И. Жирмунская, аспирант Д. А. Харкевич и другие, горячо одобрив резолюцию Советского Комитета защиты мира, призвали медицинских работников и студентов института поставить свои подписи под Обращением о заключении Пакта Мира. Общее собрание единодушно избрало делегатом на областную конференцию сторонников мира одного из ведущих работников нашего института профессора Е. С. Драчинскую.

Мысли советских людей ярко выражены в Обращении Всесоюзного Центрального Совета Профессиональных Союзов к рабочим и служащим Советского Союза и Обращении Центрального Комитета ВЛКСМ к комсомольцам и молодежи страны.

Центральный Комитет комсомола в своем Обращении пишет:

«Советская молодежь беззаветно предана великому делу партии Ленина—Сталина, — делу коммунизма. В мирном созидательном труде на благо любимой Отчизны видит она смысл своей жизни... Советская молодежь, воспитанная коммунистической партией в духе пролетарского интернационализма, в духе глубокого уважения ко всем народам земного шара, идет в первых рядах демократической молодежи, борющейся за укрепление дела мира».

ВЦСПС и ЦК ВЛКСМ призвали трудящихся Советского Союза подписать Обращение Всемирного Совета Мира о заключении Пакта Мира между пятью великими державами и выразили уверенность в том, что широкая кампания по сбору подписей вызовет новый политический и трудовой под'ем в стране. Новыми успехами в мирном труде и учебе скрепят советские люди свои подписи под Обращением.

Империалистические хищники готовятся к новой войне. Они стремятся превратить Японию в аванпост своей агрессивной политики, они развязали войну в Корее, они восстанавливают фашизм в Западной Германии, они сколотили агрессивный Северо-атлантический пакт. Но никакие препятствия не остановят сотни миллионов людей в их борьбе за мир, никакие силы реакции не сломят их доброй воли, ибо простые люди всего мира помнят слова Великого Сталина: «Мир будет сохранен и упрочен, если народы возьмут дело сохранения мира в свои руки и будут отстаивать его до конца».

Мир победит войну потому, что во главе движения сторонников мира идет непоколебимый советский народ—оплот мира во всем мире.

Мир победит войну потому, что знамя борьбы за мир — Великий Сталин!

ПЕРВАЯ ЛЕКЦИЯ

★

Заканчивается вторая неделя нового учебного года.

Все увереннее чувствуют себя в институте первокурсники.

Они заслужили право назвать себя советскими студентами. Это право обязывает их с первых дней занятий учиться настойчиво и неутомимо.

На снимке: студенты I курса на первой лекции по химии.

★

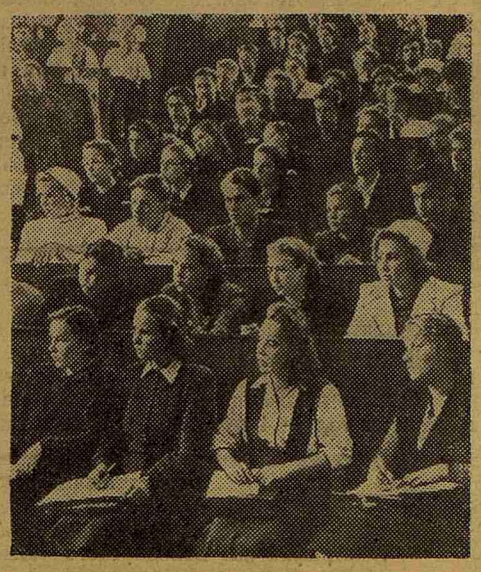

ОБРАЩЕНИЕ

Всесоюзного Центрального Совета Профессиональных Союзов

ко всем членам профессиональных союзов, ко всем рабочим, работницам, инженерно-техническим работникам, ко всей интеллигенции и служащим Советского Союза

Дорогие товарищи!

Обращение Всемирного Совета Мира о заключении Пакта Мира между пятью великими державами — Соединенными Штатами Америки, Советским Союзом, Китайской Народной Республикой, Англией и Францией выражает непоколебимую волю всех народов земного шара сохранить мир, сорвать преступные планы поджигателей новой войны. Сотни миллионов подписей, поставленных под этим Обращением, послужат огромным вкладом в борьбу народных масс за предотвращение войны, за сохранение мира.

Всесоюзный Центральный Совет Профессиональных Союзов горячо одобряет и поддерживает решение Советского Комитета защиты мира о проведении в СССР сбора подписей под Обращением Всемирного Совета Мира о заключении Пакта Мира между пятью великими державами.

Наша социалистическая Родина всегда была верным и непоколебимым борцом за мир, за укрепление дружбы между народами. Политика Советского правительства — это политика мира, отвечающая интересам трудящихся всех стран. Героический советский народ, возглавляемый партией большевиков, Великим Сталиным, неуклонно идет в авангарде движения народов за мир во всем мире.

Усилия советских людей направлены на благо мирного, коммунистического строительства. В Советском Союзе широко развертывается гражданская промышленность, осуществляется строительство грандиозных гидроэлектростанций и оросительных систем, претворяется в жизнь сталинский план преобразования природы. Из года в год повышается жизненный уровень населения. Каждый советский человек кровно заинтересован в длительном и прочном мире.

ВЦСПС призывает всех членов профессиональных союзов, всех трудящихся Советского Союза единодушно подписать Обращение Всемирного Совета Мира о заключении Пакта Мира, с новой силой продемонстрировать свою нерушимую волю к сохранению мира, еще шире развернуть социалистическое соревнование за выполнение и перевыполнение производственных планов.

ВЦСПС призывает все профсоюзные организации Советского Союза принять активное участие в проведении кампании по сбору подписей под Обращением Всемирного Совета Мира.

Да здравствует наша великая социалистическая Родина — могучий оплот мира и дружбы между народами!

Да здравствует великий знаменосец мира, любимый вождь всего трудящегося человечества товарищ Сталин!

ВСЕСОЮЗНЫЙ ЦЕНТРАЛЬНЫЙ СОВЕТ ПРОФЕССИОНАЛЬНЫХ СОЮЗОВ

ОБРАЩЕНИЕ

Центрального Комитета Всесоюзного Ленинского Коммунистического Союза Молодежи

к комсомольцам и молодежи Советского Союза

Дорогие товарищи!

В феврале 1951 года Всемирный Совет Мира, отвечая стремлениям миллионов людей во всем мире, принял Обращение о заключении Пакта Мира между пятью великими державами — Соединенными Штатами Америки, Советским Союзом, Китайской Народной Республикой, Великобританией и Францией и призвал всех людей доброй воли подписать это Обращение.

Честные люди всего земного шара единодушно поддерживают это Обращение Всемирного Совета Мира. Сотни миллионов подписей людей доброй воли, скрепивших это Обращение, свидетельствуют о несокрушимой мощи лагеря сторонников мира, о твердой решимости всех народов до конца отстоять дело мира.

Выражая горячее стремление советского народа укреплять мир и дружбу между всеми народами, Советский Комитет защиты мира принял решение о проведении в СССР сбора подписей под Обращением Всемирного Совета Мира.

Центральный Комитет ВЛКСМ от имени комсомольцев и молодежи Советского Союза горячо поддерживает это решение.

Советская молодежь беззаветно предана великому делу партии Ленина—Сталина,—делу коммунизма. В мирном созидательном труде на благо любимой Отчизны видит она смысл своей жизни. Вместе со всем народом советские юноши и девушки преобразуют природу, сооружают гигантские электростанции и каналы, строят новые города, выращивают обильные урожаи. Советская молодежь, воспитанная коммунистической партией в духе пролетарского интернационализма, в духе глубокого уважения ко всем народам земного шара, идет в первых рядах демократической молодежи, борющейся за укрепление дела мира.

Центральный Комитет ВЛКСМ призывает всех комсомольцев, молодежь Советского Союза подписать Обращение Всемирного Совета Мира о заключении Пакта Мира между пятью великими державами.

Центральный Комитет ВЛКСМ выражает твердую уверенность в том, что комсомольцы и молодежь, подписываясь под Обращением Всемирного Совета Мира, еще шире развернут социалистическое соревнование за досрочное выполнение и перевыполнение производственных планов, за дальнейшее укрепление могущества нашей советской Родины — оплота мира и демократии во всем мире!

Да здравствует мир во всем мире!

Да здравствует наша могучая социалистическая Родина!

Да здравствует великий вождь и учитель советского народа и всего прогрессивного человечества товарищ Сталин!

ЦЕНТРАЛЬНЫЙ КОМИТЕТ ВСЕСОЮЗНОГО ЛЕНИНСКОГО КОММУНИСТИЧЕСКОГО СОЮЗА МОЛОДЕЖИ

Мир будет сохранен и упрочен!

★

Нам нужен мир!

Спросите у любого советского человека — туркмена или белоруса, русского или армянина: хочет ли он войны? Каждый из них гневно ответит: «Нет! Нам нужен мир, а не война!».

Нам нужен мир для того, чтобы строить электростанции на Волге и Днепре, каналы в Туркмении и Сальских степях. Во имя мира наш народ вкладывает все свои силы, весь свой талант в великие стройки коммунизма.

Во имя мира овладевают наукой мои товарищи — студенты.

Мы не хотим войны, мы уже испытали всю ее тяжесть. Она отняла у меня отца, она у многих унесла отцов и братьев, лишила крова миллионы людей, залила горем земной шар.

Война нужна американо-английским империалистам. Им она наполнила карманы долларами, им она выгодна, они снова хотят ее.

Простые же люди говорят: «Войны не будет!».

Простые люди требуют: «Мира!» С радостью подпишусь я под этим прекрасным словом.

В. БЕРЕЛИДЗЕ,
студент III курса

★

Кто хочет мира? — Я, и ты,
и он,
Любой из тех, на чьих руках
мозоли.
На языках всех наций
и племен
Мы говорим войне:
«Мы не позволим!»
Мы не позволим! — Он, и ты,
и я, —
Простые люди всех оттенков
кожи.
Возьмемся ж крепче за руки,
друзья,
И нашу цепь война прорвать
не сможет!

★

В имя жизни

«Мир победит войну!» — уверенно звучат сегодня эти слова на устах трудящихся всего земного шара, в авангарде которых идет наша Родина.

Нам ненавистно слово война. С ним связаны ужасы Освенцима и Майданека, пепелища разрушенных городов, залитая кровью героически сражающаяся Корея.

Я — студентка I курса медицинского института. Профессию врача я выбрала именно потому, что хочу бороться за жизнь на земле. Я подпишусь под Обращением во имя жизни, во имя прекрасного завтра человечества.

Л. ЕРШОВА,
студентка I курса

★

Слово студента

В дни Великой Отечественной войны я с оружием в руках защищал свою любимую Родину. Был дважды ранен. Второе ранение оказалось тяжелым, и я остался инвалидом.

Выписавшись из госпиталя, я поступил в фельдшерскую школу. После окончания ее работал в амбулатории.

В этом году, решив повысить свое образование, я поступил в медицинский институт.

Когда я услышал о постановлении Советского Комитета защиты мира о сборе подписей под Обращением Всемирного Совета мира, я с радостью присоединился к голосу передовых людей человечества.

Я не хочу новой войны. Пусть американо-английские заправилы во весь голос кричат о новой войне, мы не боимся этого. Воля народов, воля миролюбивых людей всего мира сильнее истошного крика поджигателей войны.

Я призываю всех студентов нашего института единодушно подписаться под Обращением Всемирного Совета Мира.

Н. ТИШКОВ,
студент I курса

Под знаком критики

Партийные организации нашего института вступили в ответственную полосу отчетно-выборных собраний.

С 10 по 15 сентября должны быть проведены выборы организаторов партийных групп клиник, кафедр, курсов, хозяйственных отделов и в последнюю декаду сентября — выборы партийных бюро.

Отчетно-выборные собрания имеют исключительное значение в борьбе за дальнейший под'ем партийной работы и устранение имеющихся в ней недостатков. Но эту свою роль собрания выполнят только в том случае, если будут тщательно подготовлены. Только при этом условии можно обеспечить высокий идейный уровень собраний, активность коммунистов, развертывание деловой критики и самокритики, избрание партийными руководителями людей, способных добиваться дальнейшего под'ема партийно-организационной и партийно-политической работы.

Прошедшее отчетно-выборное собрание в факультетской терапевтической клинике (парторг Е. В. Нешель) показало растущую активность коммунистов. Собрание прошло оживленно, с деловыми критическими выступлениями по отчету парторга. Коммунисты отмечали недостатки политико-воспитательной работы, выразившиеся в том, что партгруппа не создала общественного мнения вокруг врачей В. М. Дильмана и Т. Ю. Либерман, уклонявшихся от назначения на работу.

Выступавшие на собрании отмечали, что партийная организация мало занималась ростом комсомольской организации.

Коммунисты факультетской терапии вновь избрали парторгом клиники Е. В. Нешель.

Надо, чтобы партийные организации со всей серьезностью подошли к проведению отчетно-выборных собраний, добивались делового критического обсуждения отчетов, помня, что критика и самокритика являются залогом нашего движения вперед.

А. КНЯЗЕВА

КОМСОМОЛЬСКАЯ ЖИЗНЬ

Работать слаженно и четко

На экзаменах весенней сессии студенты 1-го потока III (быв. II) курса добились высокого среднего балла — 4,51 и вышли на первое место по институту.

Результаты сессии, казалось бы, не дают повода для критики работы комсомольского бюро. Однако это не так. Успехи на одном участке не мешают строго, по-большевистски подходить к разбору всего сделанного, не забывая о недочетах и промахах.

Такие недочеты, в работе комсомольского бюро 1-го потока III курса, бесспорно, были.

Работе бюро, прежде всего, мешала разобщенность между отдельными секторами. Это приводило к тому, что в повседневной жизни не только масса комсомольцев не знала иногда, чем занимается бюро, но и члены бюро мало были знакомы с работой друг друга. Каждый жил только своим участком работы.

Причина разобщенности секторов кроется в отсутствии руководящей роли секретаря бюро А. Гринблата. Это особенно отразилось на подготовке к строительным работам в колхозе. По сути вся подготовка была смазана, и в колхоз поехало только 36 человек. Сам А. Гринблат ни разу не побывал в колхозе, имея на то полную возможность, — факт, иллюстрирующий полное равнодушие секретаря к такому большому и важному делу, как студенческая стройка.

Известно, что одной из форм работы, помогающей созданию коллектива, воспитанию его, являются комсомольские собрания. На 1-м потоке собрания не были школой для комсомольцев. Чаще всего они проходили вяло, без инициативы рядовых комсомольцев. Это об'ясняется тем, что бюро плохо готовило комсомольские собрания. Нередко вся подготовка собраний сводилась к составлению доклада секретарем бюро и нескольким выступлениям членов бюро. Притом и доклад и выступления часто носили неконкретный, равнодушный характер, потому и редко звучала на собраниях острая, бичующая критика.

Случалось, что повестка дня не соответствовала насущным нуждам организации. Так, например, за несколько дней до начала зимней сессии было проведено собрание, основным вопросом которого была подготовка новогоднего вечера.

Слабым местом в работе бюро является стенная печать. Газета «Павловец» выходила редко и почти всегда была скучна как по содержанию, так и по оформлению. Это касается и потоковой юмористической газеты «В нашем монолите». Оба органа не были оружием в борьбе комсомольской организации за успеваемость и дисциплину.

Комсомольское бюро и, прежде всего, его агитмассовый сектор мирились с таким положением.

Слабость работы агитмассового сектора бюро (ответственный Л. Магазаник) сказалась не только на газете. Чисто формальный характер носило и руководство агитаторами групп. Оно заключалось почти целиком лишь в информировании агитаторов о темах и сроках проведения бесед в группах. Комсомольское бюро не интересовалось качеством бесед, идейным содержанием их.

Таковы основные недостатки в работе 1-го потока III курса. Они говорят о том, что наряду с фактами хорошей работы ряда членов бюро (В. Берелидзе, Н. Бойцова, Н. Панасюк), наряду с успехами в академработе, что является заслугой как комсомольского бюро, так и партгруппы потока (парторг И. Курас), на ряде участков комсомольской работы организация оказалась не на должной высоте.

На днях на потоке состоится отчетно-выборное комсомольское собрание. Оно подведет итоги годовой работы бюро. Ясно, что только строгая, большевистская критика может служить здесь залогом и прочной основой будущих успехов.

А. ИВИНА

К новым спортивным успехам!

ВОТ и Москва! Сюда, на Всесоюзную спартакиаду медицинских вузов, в жаркие дни июля со всех концов нашей необ'ятной Родины с'езжаются сотни лучших спортсменов—студентов-медиков с твердым намерением бороться за каждый метр, секунду, за каждое очко.

Всесоюзная спартакиада открылась 4 июля парадом участников. Сотни сильных, стройных,

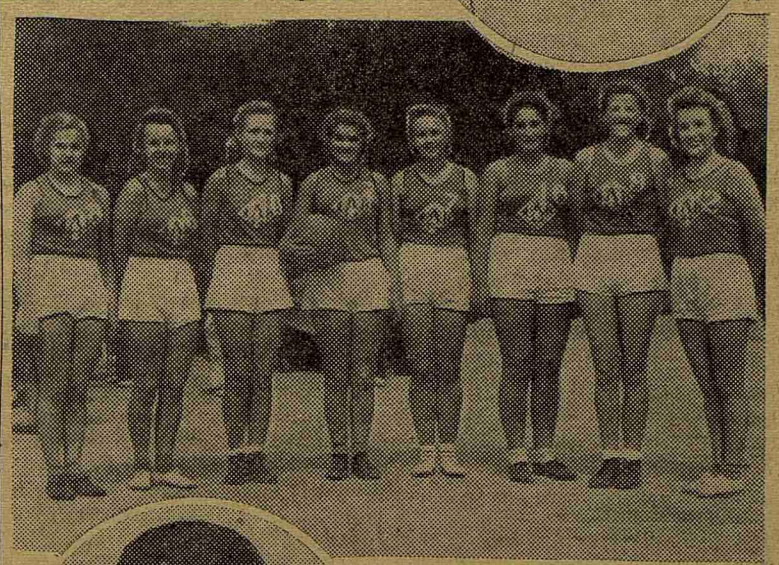

загорелых девушек и юношей, освещенных золотом лучей вечернего московского солнца, проходят по стадиону парадным маршем. С краткой речью перед участниками спартакиады выступает зам. министра здравоохранения тов. Шабанов. Над стадионом гремит дружная здравица лучшему другу советских физкультурников великому Сталину.

Еще несколько минут, и на дорожках стадиона завязалась горячая и упорная спортивная борьба.

Кто будет первым, чей коллектив победит?

Программа соревнований легкоатлетов была насыщенной и сложной. По условиям результаты ниже третьего разряда в зачет не идут; участник, не выполнивший эту минимальную норму, получает «нуль».

В первый день соревнований нам не повезло: наши легкоатлеты получили первые «нули» в прыжках в длину и в беге на 800 м и заняли 9-е место среди 17-ти вузов.

Но с каждым днем наши спортсмены упорно поднимаются вверх в таблице соревнований. Ю. Шапкайц выигрывает 1-е место в беге на 1500 м — 4 : 06,0 сек. и второе—в беге на 3000 м с препятствиями. Г. Слепнев лидирует в беге на 400 м (51 сек.), занимает 2-е место в барьерном беге на 400 м, проиграв одному из сильнейших барьеристов Союза студенту Ташкентского мединститута своему другу Сергею Попову. В одном из сложнейших видов легкой атлетики — десятиборье Г. Слепнев занимает 2-е место.

Большое упорство и волю к победе проявила Нина Семенова, занявшая 1-е место в метании копья. Третье место в тройном прыжке в длину занял В. Казанский — 12 м 75 см. Неплохо метнул молот В. Лапшин (третье место).

В итоге сложных спортивных перепитий наши легкоатлеты поднялись до 4-го места.

Что же помешало им занять лучшее место? Есть много тому причин. Главные из них: слабая подготовленность женской команды, низкие результаты в метаниях и прыжках как у женщин, так и у мужчин, недостаточная сплоченность коллектива.

Одновременно с легкоатлетами наши пловцы «сражались» на водных дорожках и заняли также 4-е место. Хорошо выступала Нина Читошвили: она заняла первое место в плавании на 100 м стилем «баттерфляй» и второе — в плавании «брассом». Неплохо выступали О. Малашенко, А. Шаповалов, Б. Бродерзон.

Прекрасную слаженность и волю к победе продемонстрировала наша женская баскетбольная команда (капитан Ада Воронова), она «разделалась» с такими сильными противницами, как ростовские и ставропольские баскетболистки; в настоящей спортивной борьбе проиграла только одной, очень сильной команде Челябинска и заняла 2-е место. Особенно хорошо играли А. Воронова, Т. Грызилова, Н. Болгова.

В соревнованиях по гимнастике институт занял 6-е место.

Хорошо во втором разряде выступили Н. Веселова, занявшая 1-е место, и Л. Бнатова—второе место. У мужчин по первому разряду 2-е место занял А. Гуляев.

В итоге всех видов спартакиады наш институт занял 3-е место.

М. СЕРГЕЙЧИК

★

На снимках: женская баскетбольная команда нашего института, занявшая 2-е место на Всесоюзной спартакиаде медвузов. Слева направо — Л. Кондрашова, Л. Герасимова, Н. Болгова, А. Воронова, В. Латунина, Ф. Блоштейн, В. Походаева и Т. Грызилова. В кругах: внизу — Г. Слепнев, вверху — Ю. Шапкайц.

Выше качество врачебной диагностики

Перед советскими медицинскими работниками стоит задача непрерывного повышения качества медицинской помощи населению, совершенствования лечебного дела.

Одним из необходимых условий улучшения лечебного дела является повышение качества врачебной диагностики.

Каков же уровень врачебной диагностики в 31-й поликлинике и клиниках нашего института?

По многим основным заболеваниям качество врачебной диагностики резко ухудшилось. Так, расхождение диагнозов 31-й поликлиники и больницы им. Эрисмана по туберкулезу легких в 1949 г. составило 41,6 процента, а в 1950 г. оно возросло до 61 процента. Расхождение диагностики по гипертонической болезни соответственно возросло с 13 процентов до 17,1; по опухолям — с 35,5 до 38.

Процент же расхождения клинических и анатомических диагнозов по многим болезням: опухолям, гипертонии, туберкулезу легких, болезням центральной нервной системы заметно снизился. Например, в 1949 г. расхождение клинических и анатомических диагнозов по гипертонической болезни было равно 10,4 процента, в 1950 г. снизилось до 4,5; по туберкулезу легких расхождение диагнозов за это же время снизилось с 7 процентов до 1,6.

Отсюда вывод: если в клиниках института в целом наблюдается некоторое улучшение качества диагностики, особенно за счет таких клиник, как клиника нервных болезней, снизившая расхождение диагнозов с 22 процентов в 1949 г. до 5,3 в 1950 г., клиники факультетской (с 22 до 13,8) и госпитальной (с 24,3 до 20,7 процента) терапии, то в 31-й поликлинике диагностика ухудшилась.

Ухудшение диагностики наблюдается и в отдельных клиниках института. Увеличилось расхождение клинических и анатомических диагнозов по основным заболеваниям в клиниках госпитальной хирургии, пропедевтики внутренних болезней, урологии. Так, в пропедевтической терапевтической клинике процент расхождения диагнозов с 1949 г. по 1950 увеличился с 7,4 до 16,8 процента, в клинике госпитальной хирургии — с 7,4 до 19,1, в урологической клинике — с 2,4 до 10,4 процента.

Эти клиники должны обратить серьезное внимание на качество своей диагностики и выявить причины расхождений диагнозов. Нужно отметить ряд обстоятельств, без сомнения снижающих качество диагностики. Не редки случаи недостаточно тщательного ведения историй болезни. Так, например, врач пропедевтической терапевтической клиники Журавлева выставила в эпикризе один диагноз, а на первой странице истории болезни — другой (история болезни № 14381), врач Орлова (клиника нервных болезней) окончательный диагноз пишет таким почерком, что его не удается прочитать (история болезни № 5631), врач Боева (факультетская хирургическая клиника) не заполнила обменную карту (история болезни № 12370) и т. д.

Нельзя не отметить недооценки больничных клинико-анатомических конференций со стороны врачебного персонала. Иначе трудно об'яснить то обстоятельство, что средняя посещаемость конференций составляет всего 30 процентов.

Устранение этих недостатков, выявление других причин, снижающих качество диагностики, является делом, не терпящим отлагательства. Врачебный коллектив нашего института должен добиться высокого уровня лечебной помощи населению.

Врач В. РУМЯНЦЕВА

Подписка на газету „Пульс“

Проводится подписка на газету «Пульс» на 1951—52 учебный год.

Стоимость подписки — 40 коп. в месяц; в год — 4 руб.

Подписку проводят уполномоченные, избранные на потоках, кафедрах, в клиниках.

Сведения о подписке сдавать в местком тов. Одлер С. А.

Ответственный редактор Д. ГОЛОВИН

М-39820 Заказ № 1122

Типография им. Володарского Ленинград, Фонтанка, 57