Пролетарии всех стран, соединяйтесь!

Пульс

Орган парткома, дирекции, комитета ВЛКСМ, профкома и месткома 1-го Ленинградского медицинского института им. акад. И. П. Павлова

№ 28 (608) || Четверг, 20 сентября 1951 г. || Цена 10 коп.

Непоколебима воля советского народа в борьбе за мир

«...Широкая кампания за сохранение мира, как средство разоблачения преступных махинаций поджигателей войны, имеет теперь первостепенное значение».

И. СТАЛИН.

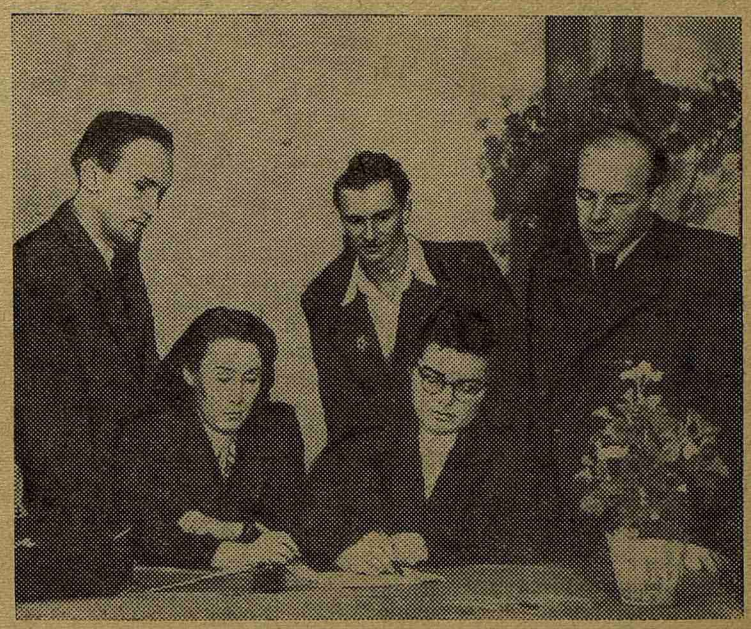

Дружно и организованно проходит в институте сбор подписей под Обращением Всемирного Совета Мира.

НА СНИМКЕ: Обращение подписывает ассистент кафедры судебной медицины П. В. Григорьева.

РЕЗОЛЮЦИЯ

Ленинградской областной конференции сторонников мира

Ленинградская областная конференция сторонников мира единодушно и горячо поддерживает Обращение Всемирного Совета Мира о заключении Пакта Мира между пятью великими державами — США, СССР, Китайской Народной Республикой, Англией и Францией.

Многомиллионный советский народ преисполнен непреклонной решимости защитить дело мира от происков американо-английских поджигателей войны.

Правящие круги империалистических держав — США, Англии, Франции ведут усиленную подготовку к войне, ремилитаризируют Западную Германию и Японию, сколачивают агрессивные блоки, создают военные базы для нападения на Советский Союз и другие миролюбивые демократические страны. Империалисты Америки, используя в своих целях Организацию Об'единенных Наций, развязали грабительскую войну в Корее, захватили китайский остров Тайван и угрожают вторжением на территорию Китайской Народной Республики. Они намеренно срывают переговоры о прекращении военных действий в Корее. Организация Об'единенных Наций, созданная для укрепления мира, все более превращается в орудие войны.

На решительную борьбу за сохранение мира поднимаются широкие массы народов всех стран. Свыше 450 миллионов подписей под Обращением Всемирного Совета Мира, уже собранных во всех странах, свидетельствуют о непреклонной воле народов предотвратить войну и отстоять дело мира во всем мире.

Трудящиеся Ленинграда и Ленинградской области, как и весь советский народ, с горячим одобрением встретили решение пленума Советского Комитета защиты мира о проведении в СССР сбора подписей под Обращением Всемирного Совета Мира о заключении Пакта Мира между пятью великими державами.

Ленинградская областная конференция сторонников мира призывает трудящихся Ленинграда и Ленинградской области создавать в городах, районах, на предприятиях, в учреждениях, учебных заведениях, совхозах, колхозах, МТС, в селах и деревнях, по кварталам и улицам городов и рабочих поселков Комиссии содействия Советскому Комитету защиты мира по сбору подписей под Обращением Всемирного Совета Мира.

Ленинградская областная конференция сторонников мира призывает все взрослое население Ленинграда и Ленинградской области единодушно подписаться под Обращением Всемирного Совета Мира о заключении Пакта Мира между пятью великими державами и тем самым еще раз продемонстрировать свою готовность всеми силами отстаивать под руководством партии Ленина—Сталина дело мира и безопасности народов, вновь выразить свою беззаветную преданность великому знаменосцу мира, мудрому вождю и учителю советского народа и всего прогрессивного человечества товарищу Сталину.

Конференция выражает уверенность в том, что проведение кампании по сбору подписей под Обращением Всемирного Совета Мира вызовет новый под'ем политической и трудовой активности трудящихся Ленинграда и области в борьбе за выполнение и перевыполнение производственных планов, за выполнение обязательств, взятых ленинградцами в письме товарищу Сталину о превращении Ленинграда в важнейший центр технического прогресса страны, за досрочное выполнение заказов для великих строек коммунизма.

Да здравствует наша великая социалистическая Родина — могучий оплот мира и дружбы между народами!

Да здравствует большевистская партия — вождь и организатор строительства коммунистического общества!

Да здравствует великий знаменосец мира, любимый вождь всего трудящегося человечества товарищ Сталин!

Присяга великому делу

В обстановке патриотического подъема проходит в институте сбор подписей под Обращением Всемирного Совета Мира

Празднично выглядели в этот день вестибюль и зал 5-й аудитории. Сюда 17 сентября на общее собрание, посвященное сбору подписей под Обращением Всемирного Совета Мира, собрались студенты, преподаватели, профессора, врачи, рабочие и служащие нашего института. Они пришли, чтобы заявить о своей решимости вместе со всем советским народом, вместе с людьми доброй воли всего земного шара бороться за дело мира и отстоять его.

Собрание открыл зам. директора проф. Д. Г. Квасов. Под бурные, долго не смолкающие аплодисменты участники собрания избирают в почетный президиум Политбюро ЦК ВКП(б) во главе с великим Сталиным.

Первым слово берет проф. М. Г. Привес. В образной речи, насыщенной фактами, он осветил роль Советского Союза в борьбе за мир, рассказал об огромном политическом значении Обращения Всемирного Совета Мира, под которым ставят свои подписи новые и новые миллионы людей доброй воли всего земного шара.

— Голос великого Сталина услышан всеми народами на земле, — говорит проф. А. И. Левин. — С каждым днем крепнет и растет фронт мира, противостоящий проискам поджигателей новой войны.

— С особым чувством, — говорит он, — подписываются под Обращением Всемирного Совета Мира советские люди. Для мира, а не для войны отстроили мы Сталинград, Ленинград, сотни городов и тысячи сел. Для мира переделывает советский человек природу, строит гигантские электростанции и гидрооросительные системы. Мир обязательно восторжествует!

Взволнованно прозвучало выступление студентки IV курса И. Дробинцевой.

— Жизнь стала такой замечательной в нашей стране, — сказала она. — Нам, молодежи, так много можно и нужно сделать. И для этого мир нам необходим! Мир нужен нам, чтобы учиться, дерзать в труде и науке, чтобы строить светлое будущее всего человечества — коммунизм!

На трибуну поднимаются люди различного возраста, различных специальностей, но выражают они одни мысли и чувства. Это — чувства любви и благодарности к Родине, партии, великому знаменосцу мира, творцу народного счастья родному Сталину! Это чувство гордости за свою могучую Родину, идущую в авангарде великой борьбы народов за мир, за счастье, за прогресс.

Профессора В. Ф. Ундриц, В. В. Закусов, преподаватель Е. Д. Дмитриева, выступившие на собрании, призвали всех студентов и сотрудников поставить свои подписи под Обращением Всемирного Совета Мира и самоотверженным трудом укреплять могущество нашей Родины.

С огромным воодушевлением участники собрания послали приветственное письмо зодчему коммунизма великому Сталину.

После собрания студенты и сотрудники института с единодушием приступили к сбору подписей под Обращением Всемирного Совета Мира.

Ставя свои подписи под Обращением, студенты, преподаватели, врачи, рабочие и служащие института выражали твердую решимость бороться за свободу и безопасность народов, присягали великому делу борьбы за мир.

Наш труд — вклад в дело мира!

Во имя мира и светлого будущего трудится наша молодежь, во имя мира совершает она невиданные подвиги в труде и учебе.

Высокий патриотизм, чувство любви к Родине вдохновляют советскую молодежь на героический труд.

Чувство патриотизма руководило и сотнями студентов нашего института в дни летних каникул на строительных работах в колхозах Рощинского района. Семь бригад — 693 студента I, II и III курсов в июле и августе работали в четырех колхозах района. Лучшие активисты потоков: член парткома Н. Гречихин, секретари бюро ВЛКСМ А. Зильбер, В. Алмазов, Г. Иоффе, председатели профбюро Н. Степанова, Д. Шестов руководили студенческими бригадами.

Что отличало их работу? Огромный энтузиазм, стремление помочь Родине трудом рук своих, сделать ее еще краше.

Сухой перечень сделанного студентами за два месяца говорит и о размахе работ и об отношении к делу. Студенты заготовили: 3672 куб. м делового леса, 560 куб. м пиломатериалов, 652 000 дранок, 10 000 штук кирпича, вырыли 3920 куб. м земли, перевезли 1088 куб. м лесоматериалов, 721 тонну различных грузов. Закончили основные работы по строительству крытого тока и овощехранилища в колхозе им. Ворошилова, провели капитально-восстановительный ремонт овощехранилищ в колхозах им. Сталина и им. Мичурина, покрыли драночной кровлей и финской стружкой 3197 кв. м кровли в колхозе «Победа».

Трудно в газетной статье перечислить все работы, еще труднее передать весь пафос строительства.

...Нехватало транспорта для перевозки строительных материалов в колхозе им. Ворошилова. И группа студентов во главе с секретарем бюро ВЛКСМ А. Зильбер работала по ночам, чтобы обеспечить стройки материалами. До 4—5 час. утра работали студентки Р. Кацева, Н. Бойкова и другие, чтобы обеспечить дранкой бесперебойную работу звена Тони Гельман в колхозе «Победа». Большие трудности встретило звено лесорубов в колхозе им. Сталина. Ведь Л. Великанова, Н. Айзман и другие члены звена ни разу не держали пилы и топора в своих руках, но буквально через два дня звено стало выполнять норму.

В трудных условиях, по колено в воде и грязи, работало в августе в колхозе им. Ворошилова звено электрификаторов под руководством В. Скворцова и успешно справлялось с заданиями. В таких же условиях звено лесорубов в колхозе им. Мичурина прошло просеку в 15 км.

Трудовой энтузиазм был неот'емлемым качеством всех студенческих бригад.

Дни студентов в колхозах были насыщены и богаты событиями. Кончалась строительная работа, но не прекращалась общественная жизнь комсомольских коллективов. Концерты для студентов, песни у костра, волейбольные игры и многие другие мероприятия оживляли вечера. Было выпущено 27 стенных газет, проведено 20 политинформаций, 7 комсомольских собраний.

Выполняя решения VI пленума ЦК ВЛКСМ об улучшении работы колхозных комсомольских организаций, студенты принимали участие в комсомольских собраниях колхозов, бригад, провели 34 беседы на политические и медицинские темы, дали 6 концертов самодеятельности. Особенно активно проводили политическую работу комсомольцы в колхозе им. Мичурина под руководством М. Самсоновой и Г. Иоффе.

Правда, помощь комсомольским организациям колхозов могла быть шире. Так, члены бюро бывш. I к. 1-го потока В. Дворкин и В. Левтов, встретясь с трудностями в проведении политико-массовой работы, решили искать выхода в полном бездействии. В результате сильный комсомольский коллектив, выполнивший значительные строительные работы, совершенно устранился от политико-массовой работы среди колхозников.

Надо отметить, что дирекция и хозяйственная часть института в этом году хорошо обеспечили бытовые нужды студентов, но представители института мало бывали в колхозах.

Итоги строительных работ в колхозах говорят о том, что наш студенческий коллектив значительно вырос политически и может решать любые поставленные перед ним задачи.

Л. ПЫЛАЕВ,
секретарь комитета ВЛКСМ

Ленинградская областная конференция сторонников мира

11 сентября в Таврическом дворце состоялась Ленинградская областная конференция сторонников мира. 500 делегатов, избранных на многолюдных собраниях, — рабочие и колхозники, ученые и артисты, писатели и художники, учителя и студенты — люди разных возрастов, представители всех слоев населения пришли сюда, чтобы выразить единую, непреклонную волю трудящихся Ленинграда и области — отстаивать всеми силами и средствами дело мира, беззаветно служить благородной идее созидания, делу строительства коммунизма в нашей стране.

Мир! Родина! Сталин! — эти слова, выражающие самые заветные мысли и чаяния советских людей, были на устах, в сердцах делегатов и гостей, заполнивших зал заседания.

Заседание открыл председатель Инициативного комитета по подготовке Ленинградской областной конференции сторонников мира, главный конструктор гидротурбин металлического завода имени Сталина, лауреат Сталинской премии Н. Н. Ковалев.

Старший мастер Кировского завода А. К. Байков предложил избрать в почетный президиум конференции Политбюро ЦК ВКП(б) во главе с великим вождем трудящихся, знаменосцем мира во всем мире товарищем И. В. Сталиным.

В зале вспыхнула бурная, продолжительная овация. Раздавались возгласы: «Товарищу Сталину — ура!», «Великому знаменосцу мира товарищу Сталину — слава!».

С докладом «Советский народ в борьбе за сохранение и укрепление мира» выступил академик Д. В. Наливкин.

Сообщив о том, что состоявшийся 28 августа в Москве пленум Советского Комитета защиты мира призвал всех советских людей поставить свои подписи под Обращением Всемирного Совета Мира о заключении Пакта Мира между пятью великими державами, докладчик сказал:

— Это решение Советского Комитета защиты мира знаменует собой новую важную веху в борьбе советского народа за сохранение и укрепление мира и является выражением единой и несокрушимой воли к миру всех советских людей, готовых до конца отстаивать справедливое дело мира и дружбы между народами.

Главной угрозой делу мира и безопасности народов является агрессивная политика правящих кругов Соединенных Штатов Америки, а также Англии и Франции.

Запутавшись в неразрешимых противоречиях, смертельно боясь роста сил лагеря мира, демократии и социализма, американские империалисты — эти заклятые враги человечества, разжиревшие на крови и страданиях народов, мечтают путем войны сокрушить Советский Союз и страны народной демократии, разгромить во всех странах освободительное движение народов и создать мировую американскую империю. Встав на путь военных авантюр, американские империалисты усиленно сколачивают агрессивные блоки, осуществляют ремилитаризацию Западной Германии, всемерно форсируют возрождение японского милитаризма. Прикрываясь флагом Организации Об'единенных Наций, американские империалистические разбойники вот уже больше года ведут неслыханную по своей жестокости преступную войну в Корее, захватили китайский остров Тайван и угрожают вторгнуться на территорию Китайской Народной республики.

Поджигатели войны делают все, чтобы раз'единить народы, бросить их в пучину новой мировой войны, ввергнуть человечество в бездну лишений и страданий, разрушить великие ценности, созданные трудом и разумом человека.

— Советские люди, — продолжал докладчик, — должны учитывать растущую опасность войны. В наших рядах не должно быть места благодушию и беспечности Но вместе с тем было бы глубоко неправильным считать, что новая мировая война является неизбежной.

Великий знаменосец мира товарищ Сталин учит: «Мир будет сохранен и упрочен, если народы возьмут дело сохранения мира в свои руки и будут отстаивать его до конца».

Великая правда этих сталинских слов глубоко проникла в сознание миллионов простых людей земного шара. С каждым днем благородная идея защиты мира становится все более понятной и близкой для широчайших народных масс во всех уголках нашей планеты.

В настоящее время сторонники мира развернули широкую кампанию по сбору подписей под Обращением Всемирного Совета Мира о заключении Пакта Мира между пятью великими державами.

Миллионы людей доброй воли хорошо понимают, что заключение Пакта Мира дало бы возможность приостановить гонку вооружений, привело бы к облегчению непосильного бремени военных расходов, лежащих всей тяжестью на плечах широких масс трудящихся капиталистических стран.

Вот почему призыв о заключении Пакта Мира нашел горячий отклик во всех частях света. Уже свыше 450 миллионов подписей поставлено под этим документом.

В авангарде борьбы за сохранение и упрочение мира идет могущественный советский народ, руководимый большевистской партией, великим знаменосцем мира во всем мире товарищем Сталиным.

Советский народ, воспитанный партией Ленина—Сталина, миролюбив, вся его жизнь проникнута неодолимым желанием строить, создавать, трудиться.

Докладчик рассказал о выдающихся успехах советского народа во всех областях развития экономики и культуры страны, достигнутых в послевоенные годы. Успешно выполнив план послевоенной пятилетки, советские люди приступили к решению новых, еще более величественных задач коммунистического строительства: начали строить Куйбышевскую, Сталинградскую, Каховскую гидроэлектростанции, гигантские оросительные каналы.

— Кампания по сбору подписей под Обращением Всемирного Совета Мира в нашей стране, — продолжал докладчик,— вызовет новый прилив энергии у борцов за мир во всех странах, еще больше укрепит их уверенность в победе дела мира, будет способствовать разоблачению поджигателей войны.

Заканчивая свой доклад, тов. Наливкин сказал:

— Мир победит войну потому, что во главе этого движения идет непоколебимый советский народ — оплот мира во всем мире.

Мир победит войну потому, что знамя этой борьбы — **Сталин!**

Бурной овацией ответили участники конференции на провозглашенную докладчиком здравицу в честь товарища Сталина.

На конференции выступили 18 человек. Они говорили о ненависти советских людей к войне, о горячем желании трудящихся страны социализма мирно строить свою жизнь, укреплять содружество с другими народами. Ораторы подчеркивали, что трудящиеся города Ленина и Ленинградской области единодушно одобряют и поддерживают сталинскую внешнюю политику советского правительства — политику мира. От имени пославших их коллективов выступавшие заявляли о том, что ленинградцы вместе с миллионами людей доброй воли единодушно подпишутся под Обращением о заключении Пакта Мира и этим еще раз выразят свой гневный протест против кровавых злодеяний американо-английских поджигателей новой войны. Ленинградцы скрепят свои подписи под Обращением стахановским трудом на благо любимой Родины — оплота мира во всем мире, еще настойчивее будут бороться за технический прогресс, за выполнение обязательств, данных в письме товарищу Сталину.

Горячо говорил на конференции слесарь-новатор Кировского завода, лауреат Сталинской премии тов. П. А. Зайченко.

— Империалисты — поджигатели войны, — заявил он, — не внимают грозному голосу народов, предупреждающему их: «Не играйте с огнем». Они продолжают бомбить мирные города Кореи, они вооружают последышей Гитлера в Западной Германии, они хотят восстановить агрессивные силы Японии, они сколачивают всякие блоки, направленные против миролюбивых народов. Но они просчитаются. Силы мира крепнут с каждым днем.

В Советской стране трудящиеся, подписывая Обращение Всемирного Совета Мира, встают на трудовые вахты мира. На нашем Кировском заводе вахту мира несут коллективы многих цехов. Мы хорошо знаем, что каждая тонна стали и проката, каждая машина, выпущенные сверх программы, — это реальная помощь в борьбе за мир, это лучший ответ поджигателям войны.

Мы, трудящиеся города Ленина, все, как один, подпишемся под Обращением Всемирного Совета Мира, присоединим свои голоса к голосам сторонников мира во всем мире.

Председатель колхоза имени Ленина, Гатчинского района, тов. А. И. Иванов сказал:

— Наши колхозники единодушно одобрили Обращение Всемирного Совета Мира и решили подписать его все, как один человек. Колхозники приняли на себя ряд социалистических обязательств.

При повседневной помощи нашей большевистской партии, нашего правительства и лично товарища Сталина мы за послевоенные годы сумели не только восстановить то, что было разрушено оккупантами, но и в значительной степени превзойти прежний уровень. Колхозники чувствуют и видят воочию, что с каждым днем жизнь наша становится лучше и жить становится веселей. Наши колхозники, как один человек, подпишутся под Обращением о Пакте Мира, потому что войны мы не хотим.

Страстное слово в защиту мира произнесла мать-героиня К. Я. Смирнова.

— Я призываю всех женщин-матерей неустанно вести борьбу за мир, против поджигателей войны, — заявила она. — Война нам, советским матерям, не нужна. Мы, матери, будем бороться за то, чтобы наши дети и внуки спокойно учились и работали, строили новую светлую жизнь, чтобы им не угрожали ужасы войны. Я призываю всех трудящихся подписать Обращение Всемирного Совета Мира.

Академик К. М. Быков, старая производственница фабрики «Рабочий» Е. Л. Максимова, писатель, лауреат Сталинской премии Н. Н. Никитин, народный артист республики, лауреат Сталинской премии К. В. Скоробогатов, композитор В. П. Соловьев-Седой и другие выступавшие обращались с горячим призывом бороться за мир, разоблачать поджигателей войны, самоотверженным трудом крепить дело мира во всем мире. Здравицы ораторов в честь великой советской Родины — оплота мира и дружбы народов, в честь родного вождя и учителя товарища И. В. Сталина вызывали бурную овацию присутствующих.

Конференция приняла резолюцию, в которой единодушно одобрила Обращение Всемирного Совета Мира о заключении Пакта Мира между пятью великими державами и призвала все взрослое население Ленинграда и Ленинградской области поставить свои подписи под этим Обращением.

На конференции избран Ленинградский областной Комитет защиты мира. На Третью Всесоюзную конференцию сторонников мира избрано 30 делегатов.

С огромным воодушевлением участники конференции приняли приветствие великому вождю трудящихся, знаменосцу мира во всем мире товарищу И. В. Сталину.

(ЛенТАСС)

ОБЛАСТНОЙ КОМИТЕТ ЗАЩИТЫ МИРА,

избранный Ленинградской областной конференцией сторонников мира

Алексеев А. Г.—отв. секретарь Ленинградского отделения общества по распространению политических и научных знаний.
Бакланов Н. В. — доктор архитектуры.
Боголюбова Л. С.—преподаватель русского языка и литературы Педучилища.
Быков К. М. — академик, директор Института физиологии имени академика И. П. Павлова Академии наук СССР.
Васильев В. К. — комбайнер Бегуницкой МТС.
Вологдин В. П. — член-корреспондент Академии наук СССР.
Горохов А. А. — бригадир.
Зайчиков В. Н.—секретарь Обкома ВЛКСМ.
Зайченко П. А. — слесарь Кировского завода.
Иванов А. Т. — токарь завода имени Карла Маркса.
Ильюшин А. А. — ректор Ленинградского университета.
Казьмин Н. Д.—секретарь Обкома ВКП(б).
Ковалев Н. Н. — главный конструктор завода имени Сталина.
Котов Н. И. — председатель завкома завода «Электросила».
Кузнецова П. Ф.—колхозница колхоза «Новый путь» Красносельского района.
Козинцев Г. М. — кинорежиссер студии «Ленфильм».
Колобова О. К.—председатель Обкома профсоюза работников высшей школы и научных учреждений.
Качалов Н. Н. — член-корреспондент Академии наук СССР.
Лихачев Г. Е.—председатель колхоза имени Пушкина Гатчинского района.
Малин В. Н. — секретарь Ленинградского горкома ВКП(б).
Марфин Н. И. — вальцовщик завода имени Молотова.
Материкова М. П. — ткачиха фабрики «Рабочий».
Молчанова В. В. — заслуженный врач РСФСР.
Муштукова О. Я. — мастер фабрики «Скороход».
Михин Ф. Д. — сталевар завода имени Ленина.
Наливкин Д. В. — действительный член Академии наук СССР.
Никитин Н. Н. — писатель.
Наумова Е. И. — отв. секретарь Облсовпрофа.
Осипова О. А. — мать-героиня, Василеостровский район.
Орешников В. М. — профессор Академии художеств СССР.
Пшеницин Н. Н. — председатель Облсовпрофа.
Подвысоцкая О. Н. — профессор 1-го Медицинского института.
Петрова М. Я. — стахановка завода «Красный треугольник».
Скоробогатов К. В. — народный артист РСФСР.
Соловьев-Седой В. П. — композитор.
Сиволобов М. А. — отв. редактор газеты «Ленинградская правда».
Смирнов В. И. — академик, профессор ЛГУ.
Трегубов А. И. — помощник капитана парохода «Кубань».
Федосеев П. К. — машинист - стахановец Октябрьской ж. д.
Филиппов Н. А. — каменщик строительного треста № 2.
Фокина А. И. — доярка совхоза «Торосово», Волосовский район.
Черкасов Н. К. — народный артист СССР.
Чивилихин А. Т. — отв. секретарь Ленинградского отделения Союза советских писателей.
Шателен М. А. — член-корреспондент Академии наук СССР, профессор Политехнического института имени Калинина.
Шихов А. Г. — слесарь-стахановец завода «Красный выборжец».

ЗАСЕДАНИЕ ЛЕНИНГРАДСКОГО ОБЛАСТНОГО КОМИТЕТА ЗАЩИТЫ МИРА

Состоялось заседание Ленинградского областного Комитета защиты мира. Председателем Комитета избран главный конструктор гидротурбин металлического завода имени Сталина, лауреат Сталинской премии Н. Н. Ковалев, заместителем председателя — академик Д. В. Наливкин, секретарем Комитета — О. К. Колобова — председатель Обкома профсоюза работников высшей школы и научных учреждений.

(ЛенТАСС)

Ответственный редактор
Д. ГОЛОВИН

М-38150 Заказ № 1122
Типография им. Володарского
Ленинград, Фонтанка, 57