Да здравствует 37-я годовщина Великой Октябрьской социалистической революции!

Пролетарии всех стран, соединяйтесь!

Пульс

Орган парткома, дирекции, комитета ВЛКСМ, профкома и месткома 1-го Ленинградского медицинского института им. акад. И. П. Павлова

№ 36 (746) | Пятница, 5 ноября 1954 г. | Цена 10 коп.

Славная годовщина

Наступает великий праздник советского народа и трудящихся всего мира — годовщина Октябрьской социалистической революции. 37 лет назад наша славная Коммунистическая партия привела рабочий класс и всех трудящихся России к победе. 37 лет исполняется первому в мире государству рабочих и крестьян.

С каждым годом растет и крепнет Советская страна, вызывая любовь и восхищение простых людей земного шара и лютую ненависть врагов.

С каждой новой годовщиной советские люди приближаются к осуществлению благородной цели — к построению бесклассового общества.

Вся программа построения коммунистического общества, начиная с индустриализации и коллективизации страны, проникнута заботой о непрерывном повышении материального и культурного уровня советского народа.

В 1953—1954 гг. партия и правительство приняли ряд важнейших решений, положивших начало новому подъему в развитии народного хозяйства. Наряду с быстрыми темпами роста тяжелой промышленности осуществляется задача крутого подъема тех отраслей, которые непосредственно обслуживают народное потребление. Все усилия партии направляются на то, чтобы создать изобилие продуктов и товаров, максимально удовлетворять растущие потребности советских людей.

С каждым годом растет реальная заработная плата советских людей. В нынешнем году каждый гражданин нашей страны может за 433 руб. купить столько товаров, сколько в 1947 году можно было купить за 1000 руб.

В результате осуществления исторических по своему значению работ по освоению целинных и залежных земель уже в этом году только колхозы и совхозы Казахстана дали Родине 231 миллион пудов хлеба, намного больше, чем в прошлом году. Посевная площадь на вновь осваиваемых землях должна достигнуть в 1956 г. 28—30 млн. га.

За истекший год большие успехи достигнуты в повышении культурного уровня трудящихся. Всеми видами учебы в нашей стране охвачено более 57 миллионов человек. Только вузы в нынешнем году приняли свыше 450 тысяч человек — это самый большой прием за все время существования советских высших учебных заведений.

Вместе со всеми советскими людьми активно вносит свой вклад в строительство коммунизма и коллектив нашего института. Институт готовит 63-й выпуск врачей. Больших успехов в деле подготовки высококвалифицированных кадров для советского здравоохранения достигли кафедры, возглавляемые профессорами М. В. Черноруцким, Т. С. Истамановой, М. Г. Привес, М. А. Сресели, И. Е. Рамм, Д. Г. Рохлиным и другими.

Научный план института за прошлый год выполнен на 94,6 процента. Сотрудниками института получены материалы, ценные для теории и практики. Значительный интерес представляют работы, вышедшие с кафедр госпитальной хирургии, уха, горла и носа, факультетской терапии, курса туберкулеза.

Много внимания уделялось вопросам содружества и помощи органам сельского здравоохранения. За прошедший год в клиниках института прошел специализацию 61 врач из Ленинградской области и Карело-Финской ССР. 14 преподавателей института выезжали для длительной работы в районы области, где проработали 39 месяцев; проконсультировано 8411 больных.

Есть достижения в лечебной работе. Тысячи больных получают высококвалифицированную медицинскую помощь в клиниках нашего института. С каждым годом ширится применение новейших лекарственных средств и диагностической аппаратуры, разрабатываются новые методы лечения.

Советский Союз встречает 37-ю годовщину Великой Октябрьской социалистической революции полный несокрушимой мощи и творческих сил. В тесном единении с народом Коммунистическая партия идет к новым победам.

Народы Советской страны уверенно смотрят в будущее, они знают, что завтра их ждут новые успехи, что усилиями партии и правительства жизнь их с каждым годом будет становиться все более радостной и счастливой.

Да здравствует великий Союз Советских Социалистических Республик — твердыня дружбы и славы народов нашей страны, несокрушимый оплот мира во всем мире!

Да здравствует великий советский народ — строитель коммунизма!

Цифры и факты

☐ За прошедший год институт сверх плана выпустил 60 научных работ. Большой интерес представляют работы ассистента З. А. Гастевой «О роли нервной системы в патогенезе эмфиземы легких», проф. Д. Г. Рохлина и многие другие.

☐ 83 научные работы сотрудников 1-го ЛМИ опубликованы в печати. Среди них учебник проф. М. В. Черноруцкого, руководство проф. И. И. Яковлева, монографии и сборники.

☐ Ряд студенческих работ (А. Шаповалов, В. Алмазов, В. Сергиевский, Г. Ковалев) представлен Ученым советом к присуждению премии М. К. Петровой.

«ОКТЯБРЬ В СМОЛЬНОМ». С картины худ. Н. Осенева

Советский человек

Сверкают в пустынях зеленые травы,
Плывут облака над затонами рек,
Идет по дорогам побед величавых
Советской державы простой человек.

Подвластны ему голубые высоты,
Крутая стремнина, тайга, водопад.
Он в плавнях Днепра осушает болота,
У дальних зимовий растит виноград.

С веселою песней спускается в штреки,
Во все направленья ведет корабли...
Открыты дороги у нас человеку —
Дерзай и твори для любимой земли!

С надеждой глядят на него все народы,
Весь мир с восхищеньем о нем говорит,
А он покоряет могучие воды,
А он берега одевает в гранит.
В Крыму, в Сталинграде, в Каховке, у Дона —
Везде человек наш вершит чудеса.
По воле его у черты небосклона
На битву с бураном выходят леса.
Встают в Кара-Кумах густые дубравы,
Турбины гудят под напором волны...
За труд богатырский бессмертная слава
Творцу — человеку Советской страны!

Михаил ЛАРИН

Пульс — 1,5

НА ПАРТИЮ РАВНЯЙСЯ, КОМСОМОЛ!

КОММУНИСТЫ

Сквозь бури и грозы, через крутые перевалы истории вела и ведет народы Советской страны созданная гением Ленина Коммунистическая партия.

В мире не было и нет другой партии, которая пользовалась бы такой безраздельной поддержкой, какой пользуется наша партия.

Еще в 1920 г. в решениях IX съезда было записано, что коммунисты не имеют никаких преимуществ перед остальными трудящимися, они имеют только более высокие обязанности. И наша партия постоянно заботится о том, чтобы ее члены служили примером для трудящихся, были образцом высоких моральных качеств.

Советская действительность дает каждый день многочисленные примеры беззаветного служения коммунистов своей Родине, своему народу.

Есть такие люди и в нашем коллективе.

* * *

В госпитальной хирургической клинике работает коммунист профессор Сергей Павлович Иванов. Сын рабочего, он в детстве не мог получить даже среднего образования. Октябрьская революция открыла путь к науке для детей рабочих. Сергей Павлович одновременно с работой на заводе окончил рабфак. Но это не утолило его жажды к знаниям.

В 1929 г. он кончает наш институт. Много интересного можно услышать от Сергея Павловича о студенческой жизни того времени. Она была напряженной и кипучей. Шла борьба за укрепление советской высшей школы, и коммунист Сергей Иванов ведет в это время огромную общественную и партийную работу, защищая вузовскую партийную организацию от влияния врагов народа: троцкистов, зиновьевцев.

Шли годы. Позади остались аспирантура, первые годы работы в клинике, защита кандидатской диссертации. Но успехи не удовлетворяли С. П. Иванова. Настойчиво совершенствует он свое мастерство — мастерство хирурга, педагога, продолжая, активную партийную и общественную работу. Он понимает, что путь к знаниям, к совершенству безграничен и если остановишься на месте, неизбежно отстанешь.

Великой проверкой качеств каждого человека явилась Отечественная война. Выдержал экзамен бойца-коммуниста в этот трудный для страны период и Сергей Павлович Иванов. В годы войны ярче всего проявились качества коммуниста у Иванова, возглавлявшего партийную организацию института. Он всегда был с массами, чутко относился к товарищам.

Два года назад Сергей Павлович защитил докторскую диссертацию, ему присуждено звание профессора. Но и теперь он чрезвычайно скромен, всегда дорожит мнением товарищей, никогда не упустит возможности посоветоваться с ними.

* * *

Молодой коммунист — ассистент кафедры биохимии Евгения Константиновна Четверикова. Трудно назвать имя преподавателя, которое студенты встретили бы с таким горячим и единодушным одобрением. Она не только педагог, но и замечательный воспитатель, прививающий нашей молодежи лучшие качества членов коммунистического общества.

Евгения Константиновна отдает все свое время работе со студентами. Не зря ее товарищи по кафедре говорят: если бы в сутках было 30 часов, то и тогда бы все их отдала студентам Евгения Константиновна.

Долгое время она была руководителем СНО на кафедре. Многие десятки юношей и девушек ввела Евгения Константиновна в науку, научила любить кропотливый труд ученого-экспериментатора.

* * *

Качества ученого новой, советской формации отличают коммуниста профессора Михаила Григорьевича Привеса. Это замечательный организатор и научный руководитель. Имя профессора Привеса как научного руководителя широко известно среди анатомов нашей страны. В адрес кафедры на имя М. Г. Привеса приходят письма из Алма-Аты, Курска, Симферополя, Днепропетровска с просьбой оказать помощь в научной работе. М. Г. Привес руководит целыми научными коллективами кафедр анатомии Хабаровского и Ижевского медицинских институтов. На нашей кафедре анатомии закончил аспирантуру, защитил диссертацию и ныне работает доцентом в Пекине Су Син. Сейчас кафедра готовит еще двух аспирантов для Китайской Народной Республики.

Михаил Григорьевич — новатор в науке, его научные работы всегда актуальны и соответствуют насущным запросам практики. Подробно разработанные им вопросы кровоснабжения внутренних органов и лимфатической системы многое сделали ясным для понимания патологии. Впервые в Советском Союзе М. Г. Привес начал читать лекции и вести практические занятия по рентгеноанатомии и, явившись инициатором этого, сблизил анатомию с клиникой.

В нашем институте много коммунистов, чей жизненный путь и работа — образец служения Родине, партии. У них должна учиться наша молодежь.

Е. ДМИТРИЕВА

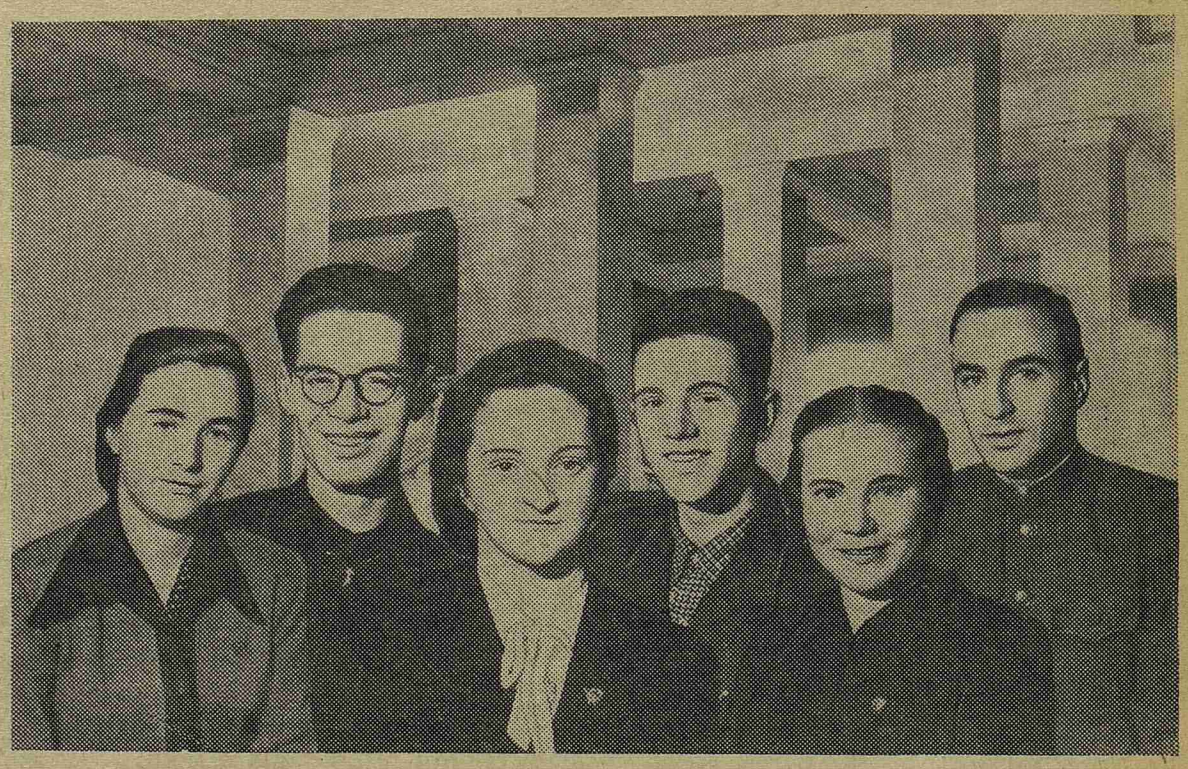

Группа комсомольских активистов. На снимке (слева направо): член комитета комсомола Л. Игумнова, пред. студсовета общежития № 2 Л. Бриль, член комитета комсомола О. Дубрович, секретарь комсомольского бюро 2-го потока II курса Е. Колесов, секретарь комсомольского бюро 2-го потока IV курса В. Захарова, зам председателя профкома Б. Мигдалович.

У молодых биохимиков

Не первый год большая группа студентов — членов кружка СНО по биохимии под руководством Е. К. Четвериковой глубоко и всесторонне исследует изменения обмена веществ при различных функциональных состояниях нервной системы.

В процессе кропотливой работы над темой сновцы пришли к практически ценным выводам о влиянии физиологического и медикаментозного сна на обмен веществ. Сейчас они продолжают и детализируют свои исследования, изучая вместе с сотрудниками кафедры влияние возбуждения центральной нервной системы на обмен веществ и самостоятельно выясняя клинико-биохимическое влияние гипнотического сна при бронхиальной астме.

Кроме того, часть биохимиков продолжает заниматься гормонами, в частности синестролом, его влиянием на обмен в крови и тканях.

Многолетняя экспериментальная работа студентов — членов СНО В. Гайцхоки, В. Дворкина, И. Щербака, С. Кагановича, М. Левиной, Л. Симановского широко разрослась, дав ряд интересных результатов.

И. ЛИБЕРМАН

Учись у старших

Каждый человек должен видеть цель, чтобы направить все силы души своей, ума и сердца по правильному руслу.

У нас, молодого поколения, есть такая цель, есть у нас и образцы настоящих людей. Эти люди — коммунисты, испытанный и мудрый авангард всего светлого, разумного и прогрессивного. Недаром нашу партию называют умом, честью и совестью нашей эпохи.

Учиться у коммунистов, брать пример с них — это стало девизом каждого юноши, каждой девушки.

История нашей страны знает прекрасные факты, когда люди, твердо встав на этот прямой и светлый путь — путь партии, сами становились образцом беззаветного служения народу. Николай Островский, Зоя Космодемьянская, Олег Кошевой, тысячи других пламенных сердец отдали жизнь за дело партии, за то, чтобы мы смело смотрели в наше прекрасное будущее, чтобы еще звонче звучали наши радостные голоса.

И у нас в институте есть много комсомольцев, которые, мы твердо верим, прямо идут по этому пути.

Хочется сказать сегодня о нашем хорошем товарище студентке IV курса Заре Алаговой. Она заслуженно пользуется любовью однокурсников. Страстная и принципиальная, она отдает любой работе весь пыл своей юности, всю кипучую энергию. В ее выступлениях огонь критики, страстное и настолько сильное желание помочь по-настоящему, что обидеться за острое, меткое словцо просто невозможно.

Рядом с нами учится и другой наш товарищ — Люся Игумнова. Студент, занимающийся с ней в одной группе, как-то сказал, что у Люси «избыточная энергия», и это полушутливое определение очень подходит к Игумновой. Действительно, ее энергия и работоспособность заставляют удивляться. С особенной силой организаторские способности Игумновой и энергия нашли свое применение весной прошлого года, когда она блестяще провела подготовку монтажа к смотру. Курс занял первое место на смотре.

Совсем недавно студенты избрали Люсю Игумнову в комитет комсомола института.

Можно продолжить этот славный список десятками имен других достойных товарищей. Хорошо знают в институте справедливого и неутомимого Леву Бриля, неизменного защитника всех общежитейских дел, замечательного организатора, смелого и принципиального Бориса Мигдаловича со II курса, хорошего секретаря комсомольского бюро веселую и общительную Валю Захарову...

М. ГАРМАКОВ

С комсомольским огоньком

Шло комсомольское собрание 3-го потока IV курса, обсуждали кандидатуры в бюро.

— Кандидатура Оли Дубрович. Кто хочет слова?

— Я.

Заслужить авторитет и уважение своих товарищей нелегко. Для этого нужно прежде всего быть принципиальным и честным комсомольцем.

Как-нибудь можно выполнить любую работу. Но этого слова «как-нибудь» никогда не услышишь от Оли Дубрович. В любое дело она вкладывает всю душу, умеет так его продумать и организовать, что оно становится нужным, интересным и увлекательным для всех, кто с ним связан. А когда интересно, чего не сделаешь!

Именно так и работает шефская группа IV курса в институте имени Турнера. Руководит ею Оля Дубрович.

Восемь часов вечера. После ужина у ребят, находящихся на излечении в институте, свободное время. Каждый может заняться чем угодно. Но почему все собираются вместе? Чему так радуются дети? Пришли шефы. Сегодня они расскажут что-нибудь очень интересное. А после этого можно подойти к Оле, поделиться с нею большой радостью:

— Я скоро буду пионеркой.

— А я вчера получила письмо от подруги из Венгрии, — надо ответить.

Оле можно все сказать — она поймет, порадуется твоей удаче, хорошей отметке и подбодрит перед тяжелой операцией.

Олю Дубрович очень уважают в группе. С подлинно товарищеской чуткостью она приходит на помощь в трудную минуту.

Хороший комсомольский огонек горит в душе этой девушки.

М. БЕРНАДСКАЯ,
студентка IV курса

Хороший организатор

Этот высокий и, на первый взгляд, застенчивый юноша с простым открытым лицом быстро завоевал симпатии товарищей. Энергичный и хороший организатор, дисциплинированный и отлично успевающий студент, Евгений Колесов был избран в комсомольское бюро 2-го потока и вскоре стал его секретарем.

Сложна комсомольская работа на потоке.

Иногда бывает, что бодрое слово, дружеская шутка помогают больше, чем длинная нравоучительная беседа. Колесов всегда умеет правильно подойти к товарищам.

...В перерыве между занятиями по анатомии в коридоре собралась группа студентов. Вид у них скучный, настроение, чувствуется, довольно унылое.

— Что это вы, ребята, носы повесили? — улыбаясь обращается к ним Колесов. — Двоек нахватали? А в чем дело? Тема трудная, это правда. Но ничего, у вас же есть сильные ребята, помогут. Исправите, не стоит так расстраиваться.

Казалось бы, пустяк, минутный разговор, а настроение у студентов меняется — они приободрились, поверили в свои силы.

А Колесов уже ушел, по пути он встретил комсорга, поговорил с ним о группе. Подошли члены бюро.

— Нужно подготовить номера самодеятельности к праздничному концерту. Что делать, Женя?

Нашему секретарю помогают жизнерадостность, простота в обращении, общительность. Студенты видят в нем своего товарища и друга и делятся с Колесовым не только своими учебными делами, но и вопросами личной жизни.

С присущими Колесову умением и тактом он помогает товарищам включиться в работу дружного комсомольского коллектива.

Т. ГОЛУБЕВА,
парторг II курса

Редактор Ю. КРОТОВ

М-56142 Заказ № 1355
Типография имени Володарского
Ленинград, Фонтанка, 57