Орган здравоох (2)

Пролетарии всех стран, соединяйтесь!

Пульс

Орган парткома, дирекции, комитета ВЛКСМ, профкома и месткома 1-го Ленинградского медицинского института им. акад. И. П. Павлова

№ 41 (576) || Четверг, 21 декабря 1950 г. || Цена 10 коп.

Советский народ, сплоченный в нерушимом блоке коммунистов и беспартийных, единодушно голосовал в день выборов за великого Сталина, за большевистскую партию, за Родину, за коммунизм!

УКАЗ ПРЕЗИДИУМА ВЕРХОВНОГО СОВЕТА РСФСР

О проведении выборов в Верховный Совет РСФСР

В связи с истечением 9 февраля 1951 года полномочий Верховного Совета РСФСР второго созыва, на основании статьи 37 Конституции РСФСР, Президиум Верховного Совета Российской Советской Федеративной Социалистической Республики **постановляет:**

Назначить выборы в Верховный Совет РСФСР на воскресенье 18 февраля 1951 года.

Председатель Президиума Верховного Совета РСФСР
М. ТАРАСОВ

Секретарь Президиума Верховного Совета РСФСР
П. БАХМУРОВ

Москва, 9 декабря 1950 года.

Торжество советской демократии

По-праздничному торжественен и наряден был Ленинград утром 17 декабря. Радостный день выборов в местные Советы депутатов трудящихся начался необычно рано. Ведь в Ленинграде баллотируется самый дорогой и любимый человек советских людей — И. В. Сталин! Вот почему ленинградцы с чувством огромной радости и законной гордости за свою прекрасную Родину, за честь, оказанную вождем, еще задолго до рассвета спешили первыми опустить в избирательные урны свои бюллетени и тем самым выполнить свой гражданский долг перед Родиной, выразить свою безграничную любовь к отцу и другу всех трудящихся И. В. Сталину.

Имя самого дорогого и близкого человека И. В. Сталина в этот день звучало на всех языках народов нашего многонационального социалистического государства. Это имя произносилось с чувством бесконечной любви и благодарности.

Советский народ шел на выборы сплоченный вокруг большевистской партии, Советского правительства, вокруг своего вождя и учителя товарища Сталина. Выборы явились новой демонстрацией все крепнущего морально-политического единства советского народа, они доказали жизненность и силу блока коммунистов и беспартийных и принесли ему новую блестящую победу.

По опубликованным 20 декабря данным в выборах депутатов в Ленинградский областной и городской Советы приняло участие 99,99 процентов от общего числа зарегистрированных избирателей. 99,74 процента от общего числа избирателей, участвовавших в голосовании, проголосовало за кандидатов Сталинского блока коммунистов и беспартийных, баллотировавшихся в Областной Совет, 99,67 процента — за кандидатов, баллотировавшихся в Городской Совет.

С именем великого Сталина шли к избирательным урнам советские люди голосовать за дальнейший под'ем народного хозяйства Родины, за расцвет науки, культуры и искусства, за мудрую политику большевистской партии, за вдохновителя и организатора всех наших побед И. В. Сталина.

Голосуя 17 декабря за кандидатов блока коммунистов и беспартийных, советские люди голосовали за то, чтобы и впредь радостно жить и трудиться на советской земле, ощущать величайшую заботу большевистской партии и родного Советского правительства о человеке — труженике и творце.

Советские люди голосовали за радость творческого вдохновенного труда, который приближает к нам сияющие высоты коммунизма — вершину человеческой мечты.

Могучий миролюбивый советский народ, идущий в авангарде великой борьбы за мир во всем мире, ведомый в этой борьбе гениальным вождем всего прогрессивного человечества, знаменосцем мира великим Сталиным, голосовал в день выборов за мир, мир — прочный и длительный!

С большим воодушевлением ленинградцы единодушно назвали своими депутатами в Ленинградский областной и городской Советы великого Сталина и его верных соратников — В. М. Молотова, Г. М. Маленкова, Л. П. Берия и Н. А. Булганина.

Торжественно и организованно прошел день выборов на нашем избирательном участке. К 8 часам утра проголосовали почти все студенты, проживающие в общежитии на Петроградской наб., 44. Они голосовали за родного Сталина, за счастливую юность, за мир, за коммунизм! А к 12 часам дня выполнила свой гражданский долг основная масса избирателей нашего участка.

Избрав местные органы Советской власти, единодушно проголосовав за кандидатов блока коммунистов и беспартийных, советский народ еще раз продемонстрировал свое морально-политическое единство, свою твердую решимость идти по пути, указанному партией Ленина — Сталина.

Под руководством коммунистической партии, под водительством великого Сталина советский народ уверенно идет к торжеству коммунизма.

За родного Сталина, за коммунизм!

★

В ДЕНЬ ВЫБОРОВ НА 11-М ИЗБИРАТЕЛЬНОМ УЧАСТКЕ

Праздничное, взволнованно-приподнятое настроение в городе чувствовалось еще накануне дня выборов. Всюду иллюминованные портреты великого Сталина, членов Политбюро ЦК ВКП(б), красочные транспаранты, яркие плакаты, шумное оживление на улицах — во всем чувствовался праздник и радостное настроение ленинградцев, готовящихся к торжественному событию — выборам в местные Советы.

Долгожданный день — 17 декабря — начался необычно рано. Еще не забрезжил рассвет и далеко было до 6 часов утра, а к ярко освещенным входам пунктов голосования устремился поток избирателей.

Нарядно убрано помещение 11-го избирательного участка. Вход обвит зеленой хвоей, всюду цветы, столы покрыты красным бархатом, стены комнаты, где происходит голосование, задрапированы красной тканью, в пламенеющих знаменах, цветах бюст вождя.

Миллионы советских людей в предвыборные дни мечтали о счастье голосовать за родного, любимого вождя и учителя Иосифа Виссарионовича Сталина. Это счастье выпало на долю многих ленинградцев, проживающих в Сталинском избирательном округе Ленинграда. Но не меньшую радость переживали избиратели нашего участка, как и всех других: сознание, что великий Сталин баллотируется в Ленинграде, наполняло их сердца гордостью и счастьем.

Ровно в 6 часов утра приветливо распахнулись двери помещения для голосования 11-го участка, и председатель Участковой избирательной комиссии А. Я. Сомихин поздравил избирателей с праздником и об'явил о начале голосования.

Первой пришла голосовать группа стахановок фабрики «Красная нить». Шестнадцать молодых работниц во главе с тов. Частухиной, встретивших день выборов производственным подарком — перевыполнением норм, первыми на участке выполнили свой почетный гражданский долг.

Затем непрерывным потоком к избирательным урнам подходят студенты нашего института. Вот голосуют сталинские стипендиаты студенты V курса Г. Антропов и О. Кесаримская. К 8 часам утра почти все студенты, проживающие на Петроградской набережной, 44, проголосовали. На избирательных бюллетенях они читают знакомые имена — секретаря Горкома партии Е. Д. Антошкиной, директора института И. Е. Кашкарова, секретаря парткома А. И. Иванова, студентки IV курса Р. В. Павловой, талантливого научного работника Л. Ф. Гусаровой.

К избирательной урне взволнованно подходит восемнадцатилетняя Валентина Ивачева. В этом году она приехала из Ферганы в Ленинград учиться и голосует впервые. Она пришла на пункт голосования в 7 часов утра вместе со своей подругой, тоже студенткой университета Зинаидой Ещенко.

Организованно, с большим патриотическим под'емом прошло голосование на участке. К 12 часам дня основная масса избирателей выполнила свой почетный долг.

Но ни одной минуты участок не пустовал, весь день здесь царило праздничное оживление.

Вот раздались звуки рояля, и все, кто был в зале, стали петь замечательные советские песни о нашей прекрасной действительности, о любимом Сталине.

□

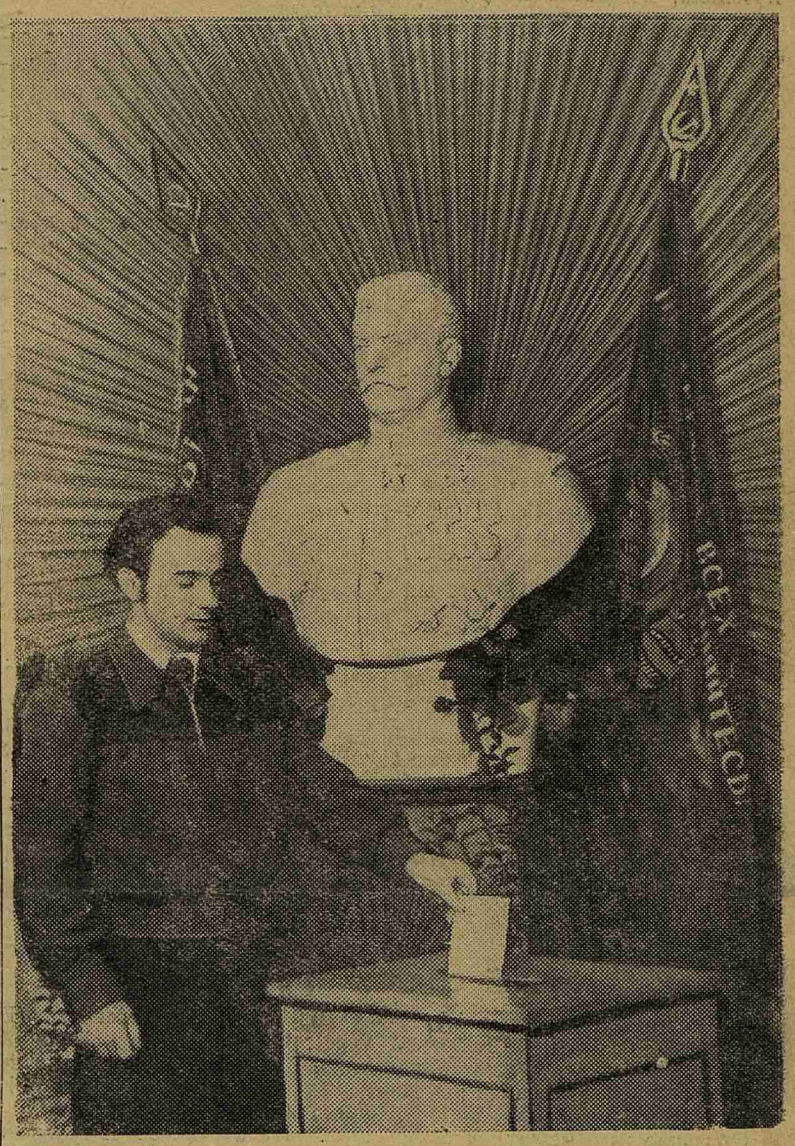

Одним из первых на 11-м участке проголосовал студент V курса отличник Юрий Антропов.

На снимке: Ю. Антропов опускает избирательные бюллетени.

Агитпробег в честь выборов

Комсомольская организация института провела в честь выборов в местные Советы два агитпробега. В первом пробеге, проведенном 9—10 декабря, участвовало 12 комсомольцев. Они побывали в колхозах «Победа» и им. Ворошилова Рощинского района. Участник пробега студент III курса А. Удерман выступил перед колхозниками с докладом «Сталин — творец самой демократической в мире конституции». Студенты привезли в колхозы 180 книг, провели несколько концертов художественной самодеятельности.

Накануне выборов — 16 декабря — группа студентов 1-го потока III курса в составе 21 человека приехала в рощинский колхоз им. Ворошилова. С этим колхозом студентов связывает давно установившаяся дружба. Осенью студенты два раза работали здесь на уборке урожая, в ноябрьские праздники привезли комсомольской организации колхоза в подарок около 400 книг.

Тепло встретили колхозники своих друзей. До часа ночи длились вечер отдыха и концерт самодеятельности, организованные студентами. Перед началом вечера студенты поздравили колхозников с наступающим праздником—днем выборов, призвали их единодушно отдать голоса за кандидатов блока коммунистов и беспартийных.

В день выборов бригада выступила с концертами художественной самодеятельности в рощинском Доме культуры и в клубе совхоза «Победа».

Большой успех выпал на долю наших певцов Ю. Шапкайца, Л. Шашкиной, танцора А. Качканяна. Шумными аплодисментами наградили колхозники выступления А. Зильбера, прочитавшего отрывок из «Поднятой целины», и Т. Фигуриной.

Проведем профсоюзную конференцию под знаком критики

22 декабря в институте состоится отчетно-выборная профсоюзная конференция. Она явится смотром, глубокой и всесторонней проверкой проделанной работы.

Профсоюзная организация института в отчетном году значительно усилила свою роль в политико-воспитательной и культурной жизни коллектива, возросла активность масс, выявилось много активистов профсоюзной работы (тт. Гусева, Алексеевская, Арбенина, Богданова и др.)

Значительно улучшилась политико-массовая и культурно-воспитательная работа. Все ее разделы были подчинены задаче коммунистического воспитания сотрудников. За отчетное время возросла политсеть среди беспартийных. Помимо групп, самостоятельно изучающих «Краткий курс истории ВКП(б)», организованных парткомом для врачей, созданы 4 группы по изучению биографий вождей, истории партии для младшего медперсонала, работают 3 политшколы.

Активно участвовала профсоюзная организация в избирательных кампаниях. В дни подготовки к выборам в местные Советы местком выделил 280 агитаторов, создал 95 агитуголков в клиниках.

Профсоюзная организация института — врачи, профессора, преподаватели, — направляемая парткомом, провела огромную работу по выполнению обязательств, взятых в письме ленинградцев товарищу Сталину. Круг работы по содружеству с практикой обширен и разнообразен: здесь и специализация, которую прошли 24 врача Ленинградской области в клиниках нашего института, и многочисленные лекции, и консультативные выезды в районы области и Мурманска.

Претворяя в жизнь решения X с'езда профсоюзов, местный комитет проделал большую работу по улучшению условий труда на производстве, благоустройству быта, общежитий, хотя надо признать, что полного соглашения с администрацией по охране труда и технике безопасности местком добиться не сумел. Остаются на повестке дня и вопросы улучшения быта.

Впервые при месткоме был создан совет соцстраха как самостоятельная комиссия. Он организовал широкий актив страхделегатов, упорядочил распределение путевок, выдав за год 96 путевок в дома отдыха и санатории.

При всех достижениях в работе местного комитета есть и существенные недостатки. Надо признать, что местком слабо вовлекал в работу актив, недостаточно был связан с профсоюзными бюро клиник и кафедр. Вне поля зрения местного комитета прошла работа добровольных обществ, особенно ДОСАРМ. Очень слабо поставлена физкультурная работа, по сути дела местком ею не занимался. Не использованы все возможности для организации самодеятельности как важного раздела культурно-воспитательной работы.

Все эти и многие другие вопросы работы местного комитета делегаты конференции должны подвергнуть здоровой критике. Только большевистская критика и самокритика помогут вскрыть и, следовательно, быстрее устранить все недостатки в профсоюзной работе.

Новый состав профкома

На прошедшей недавно IX студенческой отчетно-выборной профсоюзной конференции в новый состав профкома было избрано 15 человек.

Обязанности между членами профкома распределены следующим образом: студ. IV курса М. Константинов избран председателем, студ. IV курса И. Семенов — заместителем, студ. III курса М. Ладинская — отв. за оргкомиссию. Культмассовую комиссию возглавляет студ. IV курса И. Рахманин, в состав ее входят: Б. Якубович, И. Антонова (IV курс), Е. Анделевич и Э. Барышева (III курс), в состав учебно-научной комиссии входят студ. IV курса М. Ралль (председатель) и студ. III курса Г. Барканова, в жилищно-бытовую — студ. V курса Б. Ланкин (председатель) и студ. IV курса А. Шатин, физкультурно-массовым сектором руководит студ. V курса И. Гельчинский, сектором учета — студ. IV курса А. Рудзин, казначеем избран студ. V курса Б. Силин.

За крепкую учебную дисциплину!

Где мы, читатель? В зале Публичной библиотеки или в студенческой читальне? Все, что угодно, можно представить себе, присутствуя здесь. И только одно обстоятельство наводит на мысль о том, что это лекция у нас, в 1-м Ленинградском медицинском институте: профессор и несколько первых рядов студентов, внимательно слушающих лекцию.

Впечатление от остальной части аудитории создается довольно пестрое. Художественная литература и журнальная статья по хирургии, свежий номер газеты и конспект лекций с жаром и интересом поглощаются студентами.

Мы уже не касаемся личности Г. Малевой, студентки 1-го потока I курса, скромной девушки, одиноко ведущей борьбу с бутербродом, и лишь беспокоимся не наступит ли после этого очередь послеобеденного сна. Злые языки утверждают, что на лекциях по патологической физиологии и гигиене встречается и такое.

Исключительная активность была проявлена однажды студенткой III курса Рыжовой на лекции по патологической анатомии. С глубоким интересом она читала повесть, в перерыве между строчками что-то писала, а, переворачивая страницу, делала вид, что слушает лекцию. В то же время сосед Рыжовой студент Смородинцев был так увлечен содержанием книги, что невольно возникало опасение: не мешает ли ему лектор готовиться к очередному и грозному опросу по фармакологии.

Мы в 3-й аудитории.

Многоголосый шум не прекращается и при появлении лектора профессора И. Е. Рамма.

По лестничным под'емам аудитории еще добрые 20—30 минут после начала лекции продолжают ползти (именно ползти: это не оговорка) опоздавшие студенты. И если их человек 10—15, то обязательно среди них найдется один, который, добравшись до знаменитого последнего и самого высокого ряда воскликнет, не смущаясь обстановкой: «Что случилось? Почему так много народу и нет мест?» и прибавит: «Ну и парилка!» (заметим в скобках: в этот день проф. Рамм читал лекцию об искусственной вентиляции, всех ее чудесах и преимуществах, и между прочим о санитарных нормах, которые ни в какой степени не относятся к 3-й аудитории).

Сегодня в нашем институте с удивлением посмотрят на человека, утверждающего, что в гардеробе главного анатомического корпуса, например, нехватает мест. И тем не менее не далее, чем 1 декабря, студенты 1-го потока IV курса превратили 7-ю аудиторию в... гардероб. Внимание лектора было привлечено необычным разноцветным сооружением, место которому — внизу, в гардеробе. 15 минут лекционного времени было потрачено на транспортировку этого сооружения из аудитории в гардероб. Этому трудно поверить, но в перерыве студенты восстановили разрушенное сооружение. Началась вторичная транспортировка.

Все это факты. Они произошли в течение одной недели. Собранные вместе, эти факты вызывают чувство тревоги, создают впечатление катастрофического положения с дисциплиной в институте. Это, конечно, не так. Подавляющее большинство студентов аккуратно посещает лекции, внимательно слушает их. Но на каждом потоке есть определенная группа студентов, человек в 15—20, которая не считает для себя посещение лекций обязательным, разрешает себе опаздывать.

Бесцеремонный приход студента на лекцию через 20 минут после начала ее — довольно частое явление для этой группы студентов, не вызывающее никакой реакции со стороны общественных организаций курсов.

В конце ноября был случай, когда 36 студентов 1-го потока II курса явились на второй час лекции по нормальной физиологии. Это не вызвало возмущения общественности.

Пора общественности потоков, деканатам и учебной части повести решительную борьбу с опозданиями и пропусками лекций, борьбу за крепкую учебную дисциплину!

Участники рейда: М. ОСТРОВСКИЙ, Л. ОСАДЧИЙ, М. СИМАНОВСКИЙ, И. ГЕЙЛИКМАН

ФИЗКУЛЬТУРА И СПОРТ

Крупный успех волейболистов

Закончились вузовские соревнования по волейболу. Наш институт одержал большую победу — занял первое место.

Эта победа открывает перед волейболистами возможность перехода в первую группу, группу сильнейших спортивных вузовских коллективов. Для этого предстоит провести очень ответственную встречу с коллективом Педагогического института им. Герцена. Игры состоятся 22 декабря в 20 час. 30 мин. на поле Института инженеров железнодорожного транспорта (7-я Красноармейская, 12), где встречаются наши первая мужская и первая женская команды, и 24 декабря, когда остальные команды встречаются в 11 час. утра на поле спортклуба Университета.

Новый ленинградский рекорд

10 декабря на Зимнем стадионе состоялся большой спортивный праздник, посвященный выборам в местные Советы. В нем участвовали сильнейшие спортсмены Ленинграда. Для участия в большой эстафете 800+400+200+100 была приглашена и команда нашего института в составе студентов Ю. Шапкайц, Г. Слепнева, И. Жукова и Б. Ципковского.

Наши студенты бежали в сильнейшем забеге с командами Института физкультуры им. Лесгафта, Дома офицеров и Института физкультуры им. Ленина и показали лучшее время — 3 мин. 32,2 сек., установив новый ленинградский рекорд.

На снимке (слева направо): Ю. Шапкайц, Г. Слепнев, И. Жуков и Б. Ципковский.

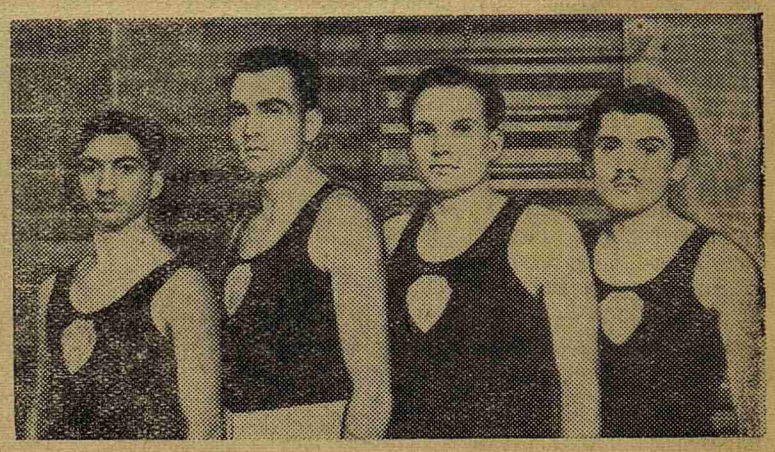

Три дня в столице Армении

Л. ЛЕБЕДЕВА,
студентка VI курса

В составе делегации ленинградских студентов я побывала недавно в Ереване — столице Армянской ССР, праздновавшей 30-летие республики.

Ереванский медицинский институт проводил в эти дни юбилейную студенческую научную конференцию.

На конференцию приехало 14 гостей — студентов Московского, Горьковского, Ленинградского, Северо-Осетинского, Тбилисского мединститутов.

Несмотря на свою молодость, СНО Ереванского института, насчитывающее 284 члена, представило на конференцию 11 работ, поражающих глубиной и широтой экспериментаторской мысли, смелостью выполнения, а главное — своей идейной направленностью.

Особенно выделялись работы от кафедры норм. физиологии студентов Дуринян (V курс) и Арутюнян (IV курс) «К вопросу об интерорецепции» и две работы от кафедры биохимии — студента III курса Кечека «Влияние болевого и условно болевого раздражения на выделение мочевины и аммиака почками» и студента V курса Мхеяна «Нейрогуморальное действие на некоторые стороны обмена аскорбиновой кислоты». Эти работы наилучшим образом показывают, насколько глубоко и творчески овладели идеями великого Павлова студенты Ереванского института. Немалая заслуга принадлежит и научным руководителям, умело и чутко направляющим мысль молодых исследователей по правильному руслу. Характерно, что работы студентов являются частью научной работы руководителя.

Половина работ, представленных на конференцию, носила лабораторно-экспериментальный характер, и 30 процентов всех работ были клиническими.

В СНО существует постоянная лекторская группа из 46 человек. Силами этой группы на предприятиях и в колхозах республики за год прочитано 1300 различных докладов и 812 докладов, пропагандирующих учение великого Павлова.

На заключительном заседании выступил научный руководитель СНО проф. А. А. Меграбян, который подвел итоги конференции. Жюри конференции присудило первую премию студентам Дуринян и Арутюнян (Ереван), вторую — горьковчанину Советову за работу «Влияние выключения лобных долей на нервную деятельность собак» и третью — Лебедевой (Ленинград).

Наши новые друзья — ереванские студенты—приложили много стараний, чтобы за трехдневное пребывание в столице Армении мы сумели узнать Ереван, ознакомиться с частью тех ценностей, которые созданы армянским народом за многие века.

Построенный из розового и светложелтого туфа, зеленых и черных базальтов, серых и розовых трахитов город производит незабываемое впечатление. Современный Ереван — в сущности город, созданный заново в годы Советской власти. Древне-национальные мотивы зодчества — сдвоенные колонны, арочные своды окон и входов, высокохудожественная резьба по камню, — творчески переработанные советскими архитекторами, составили новый стиль архитектуры Армении, для которой характерны величавая монументальность и гармоничность целого.

Центром нового Еревана является площадь имени Ленина — неповторимый по красоте и монументальности архитектурный ансамбль столицы. Эта площадь — одна из крупнейших и красивейших в Союзе. Только народ, живущий в счастливую сталинскую эпоху, освобожденный от нищеты, бесправия, может создать подобный памятник, символизирующий счастье и национальное обновление.

К северу от центра расположился студенческий городок. Здесь сосредоточены 13 вузов, университет. Столица готовит для республики кадры всех необходимых специальностей. Широко поставлена в Ереване научно-исследовательская работа. Ее ведут 20 институтов Академии наук Армянской ССР, возглавляемой выдающимся советским астрономом академиком В. А. Амбарцумян.

Театральная, музыкальная и художественная жизнь за советские годы получила также стремительное развитие. В Ереване — 9 театров, 7 музеев, 36 библиотек, здесь хранится сокровищница древних уникальных рукописей Матенадаран — гордость армян.

Армения раньше считалась страной, бедной источниками энергии. На высоте 2000 м над уровнем моря в каменной чаше покоится огромнейший резервуар воды — озеро Севан. На 1000 м ниже расстилается Араратская долина, где народ столетиями боролся за каждую каплю воды. Сейчас здесь на реке Занге строится Севано-Зангинский каскад из 7 гидроэлектростанций. Он явится мощным энергетическим источником для ереванской промышленности и сельского хозяйства.

Современный город строится концентрическими полукольцами, которые амфитеатром возвышаются над ним, создавая редкую архитектурную законченность и красоту.

Венцом городского строительства является сооружение на Канакерском плато 51-метрового «монумента Победы» с величавой скульптурой великого Сталина. В ее базальтово-туфовом постаменте разместятся залы музея Великой Отечественной войны.

Всякий, побывавший в Ереване, не может не полюбить этот город, город солнца, великолепного художественного камня, древней культуры, преображенный животворящей силой советского строя, не сможет забыть его чудесных улиц, взбирающихся по склонам и окруженных зеленью фруктовых садов, видения Матиса и двуглавого сверкающего Арарата.

Тысячелетнее трудолюбие армянского народа, пронесшего через все исторические невзгоды страстную любовь к своей родине, вдохновляется сейчас мудрой сталинской национальной политикой и смелой социалистической плановой мыслью, по-новому раскрывающей богатства страны.

Ответственный редактор Н. ПЕНТЕШИНА

М-39586 Заказ 1636
Типография им. Володарского
Ленинград. Фонтанка, 57