Пролетарии всех стран, соединяйтесь!

Пульс

Орган парткома, дирекции, комитета ВЛКСМ, профкома и месткома 1-го Ленинградского медицинского института им. акад. И. П. Павлова

№ 5 (582) || Суббота, 3 февраля 1951 г. || **Цена 10 коп.**

Шире размах агитации за кандидатов

Близится день выборов в Верховный Совет РСФСР. Для ленинградцев этот день будет особенно радостным: великий Сталин зарегистрирован кандидатом в депутаты по Кировскому избирательному округу!

Доверие вождя вызвало новый огромный политический и производственный под'ем у ленинградцев, которые все свои силы и знания отдают на благо Отчизны.

К предстоящим выборам в Верховный Совет Российской Федерации советский народ идет, как никогда сплоченный вокруг любимого и дорогого вождя И. В. Сталина, большевистской партии и Советского правительства.

Избирательная кампания вступила в новый этап. По всем избирательным округам закончилась регистрация кандидатов в депутаты.

Ответственный и почетный долг агитаторов сейчас — широко развернуть агитационную работу, красочно и ярко рассказать избирателям о жизни и деятельности кандидатов сталинского блока коммунистов и беспартийных. Ведь жизнь и труд кандидатов в депутаты неразрывно связаны с жизнью и интересами народа, государства, с его успехами. Вот почему важно повседневно раз'яснять избирателям, что голосовать за кандидатов блока коммунистов и беспартийных — это значит голосовать за дальнейший расцвет народного хозяйства страны, за повышение материального благосостояния трудящихся, за крепкую дружбу между народами Советского Союза, за независимость нашей Родины, за мир во всем мире, за торжество коммунизма.

Приветливо горят огни агитпункта по Петроградской набережной, 44. Здесь ежедневно собираются избиратели 11-го участка послушать интересные беседы, почитать свежие газеты, журналы, поговорить о своих делах. Особенно многолюдно бывает на агитпункте в дни, когда проводятся беседы о первом всенародном кандидате, творце самой демократической конституции в мире И. В. Сталине.

Разнообразен и содержателен план работы агитпункта. 9 февраля пропагандист Е. Д. Дмитриева выступит перед избирателями с лекцией: «Речь товарища Сталина 9 февраля 1946 года — развернутая программа борьбы советского народа за коммунизм». 10 февраля на агитпункте состоится вечер молодых избирателей. Проф. М. Г. Привес сделает доклад на тему: «Моральный облик молодого советского человека». Студенты готовят к вечеру концерт самодеятельности.

Почти ежедневно на агитпункте проводятся беседы о кандидате в депутаты Верховного Совета республики академике К. М. Быкове, который зарегистрирован по Петроградскому избирательному округу.

Нет более почетной и благородной обязанности, чем агитировать за народных кандидатов — верных сынов и дочерей нашей Родины. Это прекрасно понимают агитаторы дома № 36 по Петроградской набережной: отв. агитатор врач Г. Я. Вол, студент I курса А. Большаков, медсестра поликлиники Л. Э. Неймарк, агитаторы дома № 25 по Б. Вульфовой: ординатор госпитальной хирургии В. А. Медведева, врач О. В. Васильева, отв. агитатор Е. И. Александрович, агитаторы дома № 21 по той же улице: медсестра кожной клиники С. И. Виноградова, ассистент кафедры биохимии М. А. Добринская и другие.

Они просто и увлекательно рассказывают о жизни и труде народных избранников, о счастье жить и трудиться в великую сталинскую эпоху, о великих преобразованиях, происшедших в нашей стране, о неуклонном росте народного хозяйства — яркое свидетельство чему сообщение Центрального Статистического Управления об итогах выполнения государственного плана, рассказывают об изменениях, происшедших за последние 4 года в нашем городе, районе.

Эти агитаторы — частые и желанные гости на квартирах у избирателей.

Большое внимание агитационной работе на избирательном участке уделяет партийный комитет института. Для помощи молодым агитаторам партком с 14 января установил ежедневные дежурства на агитпункте членов парткома или парторгов. Дежурные беседуют с избирателями, посещают их на дому, осуществляют непосредственный контроль за работой агитаторов.

Но, несмотря на все эти меры, у нас еще есть отдельные агитаторы, которые не осознали всей ответственности порученной им работы. Так, клинический ординатор кафедры факультетской хирургии А. Н. Дюзиков за все время избирательной кампании только один раз был на своем участке — в доме № 34 по Петроградской набережной. Редко бывают у избирателей агитаторы З. И. Костина, клинический ординатор туберкулезной клиники, Е. Я. Герасимова, клинический ординатор акушерской клиники. Эти агитаторы относятся к работе без интереса, формально, сводя всю ее к одной технической стороне — проверке списков.

До выборов осталось две недели. В эти дни громко и страстно должен звучать голос большевистского агитатора, его призыв — голосовать за кандидатов сталинского блока коммунистов и беспартийных. Голосуя за кандидатов блока, мы будем голосовать за дело партии Ленина — Сталина, за мир, за коммунизм.

Встреча агитаторов с доверенными

Вечером 29 января в агитпункте собрались агитаторы. Они пришли сюда, чтобы познакомиться с многогранной научной и общественной деятельностью академика К. М. Быкова—кандидата в депутаты Верховного Совета РСФСР по Петроградскому избирательному округу.

Доверенные проф. Д. Г. Квасов и ассистент кафедры нормальной физиологии А. В. Турыгина подробно рассказали о жизни выдающегося физиолога и ответили на многочисленные вопросы собравшихся.

Наш кандидат в депутаты Верховного Совета РСФСР

Глава советских физиологов

Трудящиеся Петроградского избирательного округа выдвинули кандидатом в депутаты Верховного Совета РСФСР крупнейшего деятеля советской науки и медицины, одного из наиболее прославленных ученых нашей страны, ученика И. П. Павлова, академика Константина Михайловича Быкова.

К. М. Быков родился в 1886 г. в г. Чухломе Костромской губернии. В 1905 г. он окончил гимназию и поступил на медицинский факультет Казанского университета.

Первым учителем К. М. Быкова по физиологии был известный профессор Н. А. Миславский. К. М. Быков, будучи студентом, помогал своему учителю ставить эксперименты при чтении лекций, участвовал в его исследованиях. Одновременно К. М. Быков осваивал химические, физико-химические, гистологические методы исследования, посещая лаборатории профессоров Тимофеева, Богородского и других.

В 1909 г., занимаясь исследованиями некоторых пищевых веществ, К. М. Быков получил ряд важных данных, которые составили содержание его первой научной работы на тему: «К вопросу исследования молока и масла в г. Казани». Эта работа, выполненная в студенческие годы, имела в свое время большое практическое значение и как бы предваряла ту область исследований, которая в последующем творчестве ученого заняла одно из основных направлений — область физиологии пищеварения.

В студенческие годы К. М. Быков знакомится с классической работой И. П. Павлова «Лекции о работе главных пищеварительных желез». Чтение этой книги оставило неизгладимое впечатление на всю жизнь К. М. Быкова.

С 1912 г., после окончания Казанского университета, начинается самостоятельная, целеустремленная научно-исследовательская работа К. М. Быкова в области физиологии. Вскоре появляется его вторая оригинальная научная работа на тему: «Графический метод в применении к изучению деятельности нервных клеток симпатической системы». Уже в этой работе К. М. Быков встает на путь об'ективного познания нервной деятельности.

В 1913 г. молодой ученый пишет письмо И. П. Павлову с просьбой разрешить посетить его лабораторию в Институте экспериментальной медицины. И. П. Павлов в ответ на письмо сообщил: «Приезжайте, я сделаю Ваше пребывание полезным и приятным».

Встреча с И. П. Павловым и знакомство с замечательными трудами великого русского физиолога оказали решающее влияние на дальнейшее формирование К. М. Быкова как ученого.

В 1921 г. он становится постоянным сотрудником И. П. Павлова, его ближайшим помощником и горячим последователем. Уже в первые годы работы у своего учителя К. М. Быков выполнил ряд выдающихся работ по физиологии пищеварения. Одновременно с этим К. М. Быков, расширяя и развивая учение И. П. Павлова о высшей нервной деятельности, выдвинул новую проблему — взаимоотношение головного мозга и внутренних органов.

Началом этого оригинального направления явились две экспериментальные работы: «Образование условных рефлексов на мочеотделение» и «Выработка условных рефлексов на автоматических и интероцептивных раздражителях». Экспериментальные данные, полученные К. М. Быковым, позволили ему установить важнейшее положение о том, что внутренние органы при помощи специальных нервных приборов (интерорецепторов) тесно связаны с головным мозгом, благодаря чему кора головного мозга все время контролирует работу внутренних органов, получая сигналы об их состоянии и деятельности

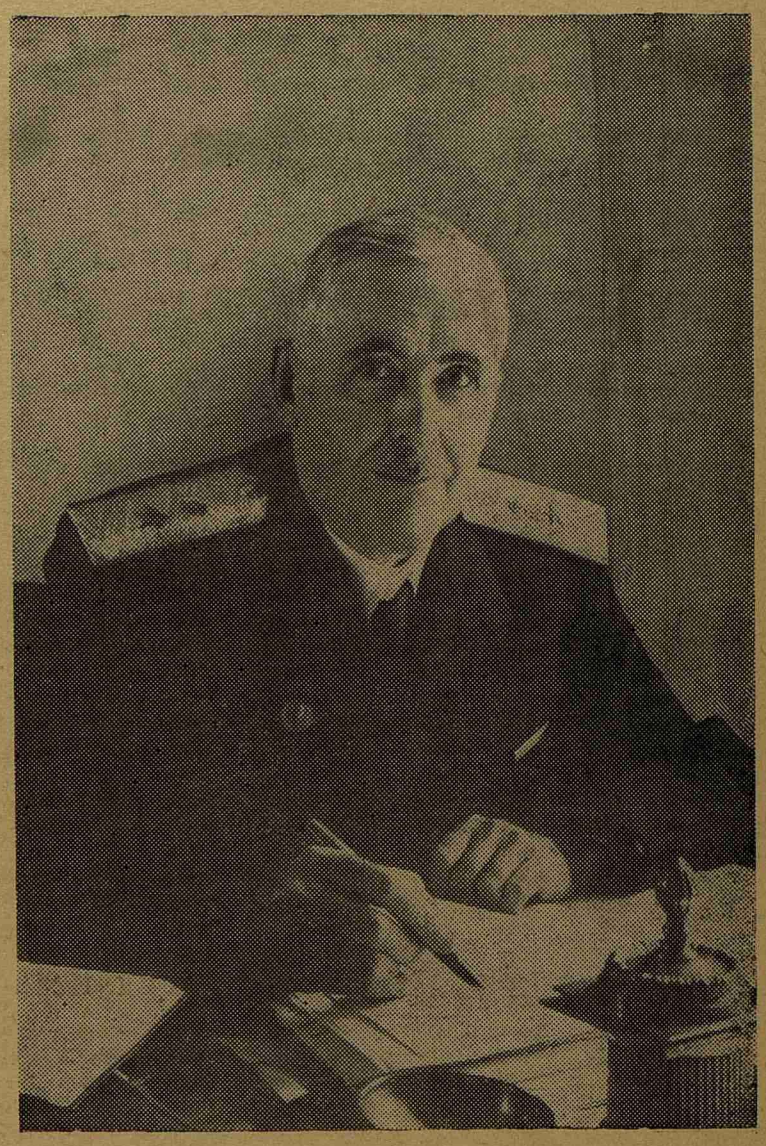

На снимке: академик К. М. Быков

Это принципиальное положение легло в основу исследований ученого и его многочисленных сотрудников и позволило развить новое высокоплодотворное направление павловской материалистической физиологии, по-новому освещающее биологические, медицинские и психологические проблемы.

Результаты многолетней работы К. М. Быкова и его учеников в этом направлении были блестяще изложены им в монографии «Кора головного мозга и внутренние органы», впервые опубликованной в 1942 г. Эта монография, охватывающая более 200 работ, по обширности фактических данных, по глубине и оригинальности идеи относится к числу классических произведений нашей отечественной науки. В 1946 г. эта выдающаяся работа была удостоена Сталинской премии первой степени.

Наряду с основным направлением своих исследований К. М. Быков уделяет большое внимание вопросу о химической передаче возбуждения.

Исследования К. М. Быкова, как истинного ученика И. П. Павлова, теснейшим образом связаны с решением важнейших проблем советского здравоохранения, проникнуты идеей Павлова о связи теории с практикой, о помощи лечащему врачу. Теоретические исследования К. М. Быкова нашли широкий отклик среди психиатров, невропатологов, терапевтов, хирургов, гигиенистов и других специалистов медицины.

Все это характеризует К. М. Быкова как лучшего представителя того экспериментально-клинического направления в медицине, основоположниками которого являются великие русские ученые С. П. Боткин и И. П. Павлов.

В медицинских институтах К. М. Быков воспитал несколько поколений советских физиологов и врачей. Он ведет за собой молодежь, указывая ей пути материалистического развития медицинской науки. Под редакцией и при участии К. М. Быкова написаны новые учебники, отражающие современные достижения советской физиологии.

К. М. Быков занимается вопросами истории науки. В его переводе в 1927 г. вышел классический труд Гарвея «Анатомическое исследование о движении сердца и крови у животных». В 1948 г. эта книга была переиздана вновь. Ряд работ К. М. Быкова посвящен истории основания Института экспериментальной медицины. В настоящее время он является председателем Ленинградского историко-медицинского общества.

В годы Великой Отечественной войны К. М. Быков напряженно и самоотверженно трудился по обеспечению медико-санитарного обслуживания Военно-Морского Флота.

В послевоенные годы К. М. Быков неоднократно представлял нашу науку на международных конгрессах, поддерживая честь и приоритет передовой советской науки.

Партия и правительство по достоинству оценили высокоплодотворную работу ученого, наградив его многими орденами и медалями.

В 1944 г. К. М. Быков был избран действительным членом Академии медицинских наук, а в 1946 г. — действительным членом Академии наук СССР.

Летом 1950 г. на об'единенной сессии Академии медицинских наук и Академии наук СССР К. М. Быков выступил с программным докладом, призывая ученых и широкие массы врачей страны на борьбу за идейную чистоту павловского материалистического учения.

В настоящее время К. М. Быков является председателем комитета Академии наук СССР по проблемам павловского учения и директором крупнейшего института Академии наук СССР — Физиологического института имени И. П. Павлова.

К. М. Быков соединяет обширную многогранную научную деятельность с большой общественной работой.

Выдающийся советский ученый, глава советских физиологов К. М. Быков — достойный кандидат сталинского блока коммунистов и беспартийных, достойный избранник народа.

В. ШЕВЕЛЕВА,
ст. научный сотрудник Института экспериментальной медицины АМН СССР

Российская Советская Федерация

★

Великий Октябрь открыл народам, населяющим территорию Российской Федерации, путь к счастливой, светлой жизни.

В 1921 г. Владимир Ильич Ленин писал: «Посмотрите на карту РСФСР. К северу от Вологды, к юго-востоку от Ростова-на-Дону и от Саратова, к югу от Оренбурга, к северу от Томска идут необ'ятнейшие пространства, на которых уместились бы десятки громадных культурных государств. И на всех этих пространствах царит патриархальщина, полудикость и самая настоящая дикость».

За годы Советской власти неузнаваемо преобразилась наша страна. «Мы уже не те русские, какими были до 1917 года, и Русь у нас уже не та, и характер у нас не тот». (А. Жданов).

★

Руководящая сила

От льдов Арктики до Черноморского побережья, от Балтийского моря до Тихого океана простираются необ'ятные земли Российской Федерации, составляющие более трех четвертей всей площади СССР. Территория РСФСР— 17 миллионов кв. километров — вдвое превосходит территорию Соединенных Штатов Америки и в семьдесят раз — территорию Великобритании.

Российская Федерация — первая среди равных братских республик Советского Союза. Заслуженным уважением и любовью всех народов СССР пользуется великий русский народ, являющийся, по определению товарища Сталина, «наиболее выдающейся нацией из всех наций, входящих в состав Советского Союза». Великую историческую миссию выполнил российский пролетариат, идя по пути, начертанному Лениным и Сталиным.

Русские рабочие и крестьяне первыми подняли знамя Великой Октябрьской социалистической революции, помогли всем народам царской России свергнуть власть помещиков и капиталистов и освободиться от социального и национального гнета. РСФСР явилась тем центром, вокруг которого все советские народы об'единились в могучий Союз Советских Социалистических Республик.

Мы гордимся тем, что Россия— родина ленинизма, родина великого Ленина, создавшего вместе с И. В. Сталиным первое в мире Советское социалистическое государство. На весь мир прославили русскую науку труды Ломоносова, Лобачевского, Попова, Менделеева, Сеченова, Павлова и Тимирязева, Циолковского и Мичурина. Великие русские писатели — Пушкин, Лермонтов, Тургенев, Лев Толстой, Некрасов, Чехов, Горький, Маяковский обогатили мировую литературу непревзойденными художественными произведениями. Гениальные творения Глинки, Чайковского, Мусоргского, Бородина, Римского-Корсакова, Репина, Сурикова прославили русское искусство.

Во всем величии предстал перед миром русский народ в годы Великой Отечественной войны. Народы Советского Союза в этой войне одержали великую победу над врагом, отстояли честь, свободу и независимость своей Родины. Главная, решающая роль в достижении этой победы принадлежит великому русскому народу.

Своими немеркнущими ратными и трудовыми подвигами в этой войне русский народ заслужил «общее признание, как руководящей силы Советского Союза среди всех народов нашей страны» (Сталин).

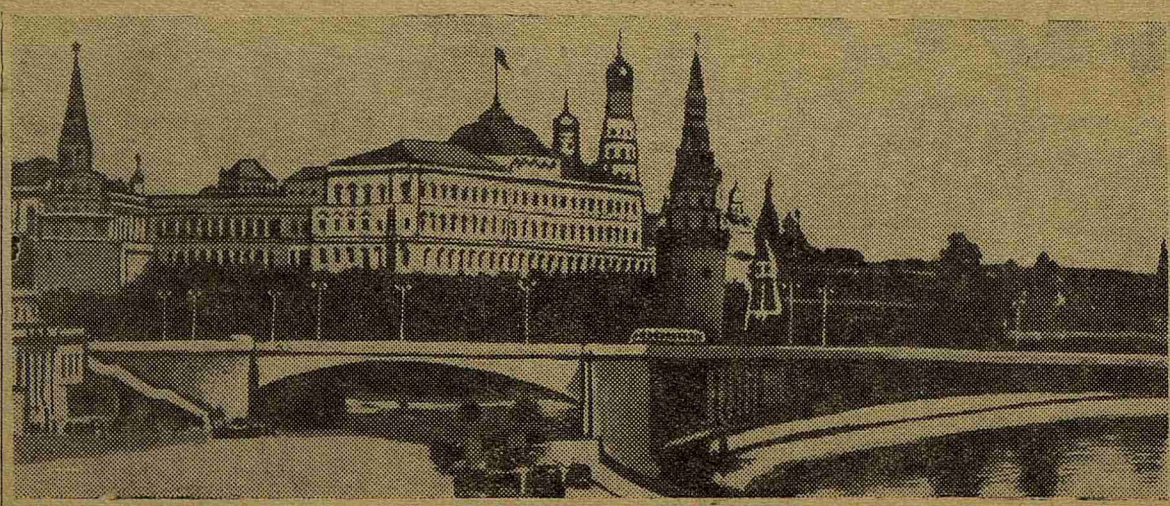

Москва. Кремль

Сердце Родины

Москва — столица Советского Союза и Российской Федерации. Москва — национальный центр русского народа, столица братского союза советских народов, знаменосец новой, советской эпохи.

Москва — глашатай освобождения трудового человечества от капиталистического рабства, глашатай борьбы за прочный мир во всем мире.

Из года в год меняется внешний облик столицы. Древний город становится юным. Большевистская партия обновила его. Новые площади, проспекты, улицы прорезали город.

Столица и сейчас в строительных лесах. Только в 1950 году построено 800 домов, а в этом году будет сооружено еще больше жилых домов, общественных зданий, в том числе несколько высотных в 20 и больше этажей.

Москва — политический и культурный центр, штаб Советской страны, сердце Родины. Здесь, в Кремле, живет и трудится Сталин — вождь, друг и учитель трудящихся всех стран, великий зодчий коммунизма.

Мы сегодня не те, что были вчера

Российская Федерация имеет колоссальные природные богатства. Плодородны ее безграничные поля, колоссальны лесные массивы, неисчислимы запасы гидроэнергии. В недрах русской земли хранятся богатейшие залежи каменного угля (90 процентов всех запасов страны), железной руды (свыше 80 процентов), цветных металлов, нефти.

Однако эти огромные богатства в прошлом, при царизме, использовались крайне недостаточно. Россия была отсталой, аграрной страной.

Партия большевиков в короткий исторический срок ликвидировала технико-экономическую отсталость страны. В годы сталинских пятилеток в РСФСР возникла мощная промышленность. По инициативе товарища Сталина была создана вторая угольно-металлургическая база страны — Урало-Кузнецкий бассейн. Между Уралом и Волгой раскинулись промыслы нового нефтеносного района — Второго Баку. Под Москвой и в районе Печоры возникла новая база угольной промышленности.

Во многих промышленных центрах республики поднялись корпуса мощных электростанций: Балахнинской, Сталиногорской, Каширской, Челябинской, Кузнецкой, Березниковской. В районах Центра, Поволжья, Урала и Сибири возникли крупные базы транспортного машиностроения. На Урале построены первоклассные заводы тяжелого машиностроения, в Москве, Горьком — автомобильные заводы. Построены по последнему слову техники крупнейшие заводы черной металлургии. Один лишь Магнитогорский металлургический комбинат имени Сталина дает больше металла, чем все заводы дореволюционного Урала.

Предприятия черной металлургии, расположенные на территории РСФСР, дали в 1913 г. 1,3 млн. тонн чугуна и 1,8 млн. тонн стали, а в 1940 г. — 5,7 млн. тонн чугуна и 9,6 млн. тонн стали. За эти годы почти в 13 раз выросла добыча каменного угля, в 24 раза — производство электроэнергии.

Неузнаваемо изменились старые промышленные районы РСФСР. «Москва ситцевая», какой она была до революции, превратилась в «Москву металлическую». Об'ем продукции московских заводов и фабрик за это время вырос в 21 раз, а об'ем металлопромышленности — в 96 раз.

Одним из крупнейших промышленных центров является и Ленинград — колыбель Великой Октябрьской социалистической революции. На ленинградских заводах были построены первый трактор, первый турбогенератор, первый гигантский обжимный стан — блюминг.

Над великой русской рекой

Огромные пространства Российской Федерации прорезает русло Волги.

...С давних пор на полноводную русскую реку начала наступать среднеазиатская пустыня. Ее раскаленные ветры и пески убивали все живое, обрекали людей на голод. Заволжские и прикаспийские земли страдали от засухи, тогда как Волга ежегодно бесцельно сбрасывала в Каспийское море до 250 кубических километров воды.

Советские ученые подсчитали, что Волга может дать не менее 32 миллиардов киловатт-часов электроэнергии. Советские ученые не только подсчитали огромные запасы энергии Волги, но и создали проекты замечательных сооружений. Часть из них уже осуществлена: построены Иваньковский, Угличский и Щербаковский гидроузлы. В недалеком будущем вся Волга с ее притоками — Окой и Камой — превратится в непрерывную цепь искусственных озер, разделенных между собой плотинами гидростанций. И самые величественные из них будут Куйбышевская и Сталинградская ГЭС.

Воды этих мощнейших в мире гидроэлектростанций оросят миллионы гектаров засушливых земель Заволжья и Прикаспия.

Советский народ назвал эти стройки сталинскими стройками коммунизма и уже приступил к их строительству.

Волга — крупнейшая транспортная артерия нашей страны. Но эта величайшая в Европе река не имеет выхода в море, на большие океанские дороги. С таким положением не мирятся советские люди.

Постановление Совета Министров СССР о строительстве Волго-Донского судоходного канала исправит географическую несправедливость — Волга станет дорогой пяти морей!

Житница страны

Сталинский план коллективизации страны превратил мелкие, раздробленные индивидуальные хозяйства в мощные социалистические колхозы. Пользуясь передовой мичуринской агрономической наукой, колхозы собирают 100-пудовые урожаи с гектара.

В сельском хозяйстве работает 800 тысяч тракторов, 8100 МТС.

Большое значение в сельском хозяйстве Советского Союза имеет Российская Федерация. На ее долю приходится более трех четвертей посевов пшеницы и ржи.

Российская Федерация стала основным поставщиком хлеба для страны. Уже на XVIII с'езде партии товарищ Сталин отметил, что «база товарного зерна переместилась из Украины, которая считалась раньше житницей нашей страны, на Север и Восток, т. е. в РСФСР».

★

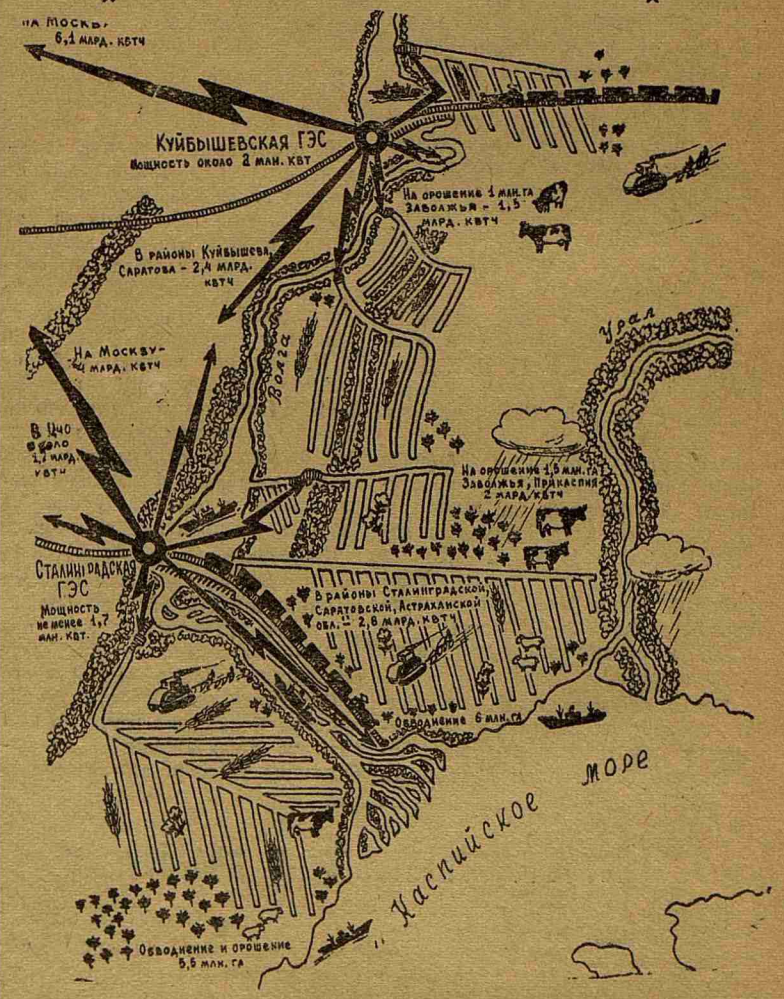

В ПОМОЩЬ АГИТАТОРУ

Города, которых не было

Нигде и никогда новые города не росли так быстро и в таком количестве, как в нашей стране. Густое созвездие новых городов окружило Москву — это Перово, Бабушкин, Люблино, Мытищи, Кунцево, Химки.

Город Караганда — центр нашей третьей угольной базы — возник недавно, но возле него уже строятся новые города: Сарань, Темир-Тау.

Бывшие шахтерские поселки Кузбасса — Кемерово, Прокопьевск, Ленинск-Кузнецк и многие другие — превратились в крупные города. Порт и город на крайнем севере — Тикси, Игарка — город на Нижнем Енисее, Магадан, Воркута, Кировск, Мончегорск — этих названий раньше не было на географической карте. За годы социалистического строительства в нашей стране создано 364 новых города.

* * *

В 1914 году на территории нынешней РСФСР было 71 высшее учебное заведение. Почти все они, главным образом, находились в Москве и в Петербурге. Сейчас в республике работает около 500 высших учебных заведений и более двух тысяч техникумов и специальных средних школ.

Дружба народов

Российская Федерация — многонациональное государство. Свыше 40 национальностей проживает на ее территории: русские, татары, чуваши, марийцы, мордва, удмурты, башкиры, коми, якуты, ненцы, кабардинцы, черкесы и другие.

В состав РСФСР входят 12 автономных социалистических республик, шесть автономных областей и десять национальных округов. Под солнцем Сталинской Конституции, в дружной семье социалистических наций процветают отсталые в прошлом и угнетавшиеся царизмом народы.

★

Ответственный редактор Н. ПЕНТЕШИНА

М-17735 Заказ 32
Типография имени Володарского Ленинград, Фонтанка, 57