Пролетарии всех стран, соединяйтесь!

Пульс

Орган парткома, дирекции, комитета ВЛКСМ, профкома и месткома 1-го Ленинградского медицинского института им. акад. И. П. Павлова

№ 8 (718) | Понедельник, 8 марта 1954 г. | Цена 10 коп.

Кандидаты народа

Приближается 14 марта — торжественный и праздничный день выборов в Верховный Совет страны.

В расцвете своих сил, в условиях мощного подъема экономики и культуры идет наша Родина навстречу этому знаменательному событию. Непрерывно растет общественное производство, год от году, день ото дня повышается материальное благосостояние и культурный уровень трудящихся. Наш народ, народ-строитель, направляемый волей Коммунистической партии и Советского правительства, добивается все новых и новых успехов на славном пути строительства коммунизма. Новую задачу поставила партия на этом пути — в ближайшие два-три года добиться изобилия продуктов потребления. И народ, не щадя сил, трудится над выполнением этой большой задачи.

В повседневные будни советской жизни вихрем врываются новые события. С удовлетворением и радостью советские люди узнали о замечательном патриотическом почине комсомольцев. Тысячи молодых добровольцев отправились на Алтай, в Казахстан осваивать залежные и целинные земли. Еще одна славная страница будет записана в летописи великих строек Советской державы.

Освоение целинных и залежных земель, как и все действия Коммунистической партии и Советского правительства, подчинены одному — сделать жизнь всех советских людей еще лучше, богаче, радостнее. Забота о благе народа насквозь пронизывает всю деятельность партии и правительства.

На каждом шагу мы убеждаемся в этом. В нашем городе, в Кировском районе, где кандидатом в депутаты Совета Союза баллотируется Климент Ефремович Ворошилов, за последние четыре года построено 254 дома. Из них 39 домов, общей площадью свыше 51.000 кв. метров, были сданы в эксплуатацию в 1953 году. В Ленинском районе, где до революции не было ни одной библиотеки, ни одного клуба, сейчас 33 школы, 4 научно-исследовательских института, 5 вузов и техникумов, 111 библиотек.

Советские люди — свидетели этих замечательных преобразований. Они выражают благодарность партии и правительству за их великий труд, за самоотверженное служение Родине. Желание советских людей жить, работать, строить новую жизнь под руководством Коммунистической партии твердо и непоколебимо. Вот почему на предвыборных собраниях трудящиеся прежде всего называли своими избранниками имена руководителей партии и правительства — товарищей Маленкова, Хрущева, Молотова, Ворошилова, Булганина, Кагановича, Микояна.

Советские люди выражают доверие тем, кто делом доказал свою верность партии, чья жизнь и работа является примером служения Родине.

Не происхождение, не имущественное положение или национальная принадлежность, а личные заслуги перед народом служат мерилом при выдвижении в Верховный Совет.

Тридцать лет назад В. И. Ленин говорил: «...Советский переворот дал невиданный в мире толчок развитию демократии и вглубь и вширь, притом демократии именно для трудящихся и угнетенных капитализмом масс...»

Сегодня наш народ полностью осуществляет эту демократию. Он называет своими избранниками рабочих и крестьян, представителей интеллигенции, мужчин и женщин, представителей разных национальностей. Ткачиха Материкова и писатель Тихонов, врач-хирург, доктор медицинских наук Балакина и академик Харитон, профессор Лебедев и композитор Соловьев-Седой, рабочий Бережков и секретарь Обкома партии Козлов баллотируются в Верховный Совет СССР от нашего города.

Наши кандидаты — плоть от плоти народа, люди, преданные его интересам.

Товарищи! 14 марта вместе со всем советским народом единодушно отдадим свои голоса кандидатам народного блока коммунистов и беспартийных! Продемонстрируем свою монолитность и единодушие, вновь выразим доверие нашей великой Коммунистической партии, горячо и беззаветно одобрим ее политику, отвечающую коренным интересам нашего народа, политику, обеспечивающую победу коммунизма в нашей стране.

Все — на выборы!

Голосуйте за кандидатов блока коммунистов и беспартийных!

★

Счастье советского человека

Светлые пути у молодежи нашей Родины. Свободен выбор — уже на школьной скамье мы решаем свою судьбу, избираем для себя будущее дело, профессию.

А потом институт. Шесть лет в хорошо оборудованных аудиториях, оснащенных современными приборами и лабораторными установками учебных комнатах и клиниках, нас учат искусству врачевания. Мы слушаем лекции передовых ученых, работаем в студенческих научных кружках, мечтаем о будущем. Наши мечты так же широки и свободны, как и наша жизнь. Кто из нас втайне не думает порой, что может быть ему, где бы ни пришлось работать — на далекой периферии или в столичной клинике,— суждено сделать оказавшееся совсем простым, открытие, которое поможет навсегда избавить человечество еще от одной болезни.

Чтобы еще смелее были мечты нашей молодежи, чтобы хватало силы осуществить их, я вместе со свими товарищами будут голосовать 14 марта. С радостью я отдам свой голос за представителей блока коммунистов и беспартийных, за лучших людей нашей эпохи, все думы и дела которых направлены на то, чтобы с каждым днем все могущественнее становилась наша страна.

Я буду голосовать за то, чтобы все студенты 1 ЛМИ стали настоящими советскими врачами и Родине отдали свои знания. В этом — в будущем труде для народа и мое счастье и источник такой силы, которая преодолеет любые трудности.

Т. НИКИТИНА,
студентка V курса

★

Выполним почетный долг

Трудящиеся нашей Родины готовятся к выборам в Верховный Совет СССР, как к большому празднику.

На собраниях, на встречах с кандидатами в депутаты избиратели говорят о счастье жить и трудиться в нашей прекрасной стране, где в высших законодательных органах имеются представители самых разнообразных национальностей, самых разнообразных профессий.

Мы, избиратели Петроградского избирательного округа, недавно обсуждали и горячо поддержали кандидатуру представителя медицины — доктора медицинских наук Варвары Семеновны Балакиной — директора Института травматологии и ортопедии. Варваре Семеновне поручен весьма ответственный и важный участок работы — осуществить в жизни ряд организационных мероприятий по борьбе с травматизмом. Хороший организатор, отличный врач, прекрасный товарищ, отзывчивый человек — так оценивает Варвару Семеновну каждый, кто ее знает.

Я призываю коллектив нашего института выполнить свой гражданский долг, проголосовать в день выборов за кандидатов блока коммунистов и беспартийных.

Проф. А. КЬЯНДСКИЙ

За процветание и развитие советской науки

За последние четыре года, которые прошли со дня предыдущих выборов в Верховный Совет СССР, медицинская наука обогатилась рядом крупных достижений.

Достижения нашей медицины у всех на виду. К ним относятся снижение смертности детей, особенно раннего возраста, резкое уменьшение летальности при пневмонии, дизентерии, скарлатине, менингитах, блестящие успехи наших хирургов в грудной хирургии, лечении рака пищевода, легких, в разработке хирургии сердца, магистральных сосудов.

В развитии советской хирургии деятельное участие принимают хирургические кафедры нашего института.

Открытие нашими терапевтами все новых фактов в области кортико-висцеральных связей и значения их в понимании патогенеза гипертонической, язвенной болезней, бронхиальной астмы позволило рационализировать профилактику и лечение этих заболеваний. Кафедра пропедевтики активно работает по изучению гриппа и внедрению новых способов профилактики и лечения.

Таким образом, функциональное направление этих клиник вполне очевидно.

Этого же направления придерживаются клиники, имеющие дело с анализаторами. Особо яркие достижения в этой области имеются у кафедры кожных заболеваний. Зав. кафедрой проф. О. Н. Подвысоцкая в недавно законченной работе подвела итоги своих исследований о взаимосвязи кожи с корой и отдаленными органами; причем выработаны тесты для определения функционального состояния кожи.

ЛОР кафедра в специальном сборнике подытожила работы своих сотрудников об объективных методах исследования слухового, вестибулярного и обонятельного анализаторов. Все эти методы внедрены в практику и сильно расширили наши знания патогенеза, диагностики и лечения не только лорзаболеваний, но и нервной системы. Применение новых щадящих эндоскопических методов позволило резко сократить летальность по внутричерепным осложнениям.

В чем же источник наших достижений? Его нужно искать не только в энтузиазме ученых, их преданности интересам советской науки, а прежде всего в тех условиях, которые созданы нашим ученым для творческого плодотворного труда, в том внимании и заботе о науке, которые постоянно проявляют партия и наше правительство.

В день выборов я опущу свой избирательный бюллетень с именами кандидатов — избранников народа. Я буду голосовать за процветание и дальнейшее непрерывное развитие передовой советской науки — в этом партия видит одну из своих важнейших задач.

Проф. В. УНДРИЦ

Агитпункт накануне выборов

В эти немногие оставшиеся до выборов дни агитпункт живет полнокровной, напряженной жизнью. Сюда, как к штабу, сходятся все нити предвыборной агитации, всей большой и сложной работы агитколлектива. Сейчас агитаторы озабочены тем, чтобы на участке не осталось ни одного избирателя, не ознакомившегося со своими кандидатами, их трудовой и общественной деятельностью. Более 1000 человек уже прослушали беседы о кандидатах в депутаты М. П. Материковой и В. С. Балакиной.

Не проходит ни одного дня, чтобы на агитпункт не пришел ст. агитатор Л. В. Фунштейн. Больше половины всех избирателей участка проживает в студенческом общежитии — вести работу среди студентов поручено коммунисту Фунштейну с бригадой агитаторов.

Нельзя не отметить работу и других ст. агитаторов — Е. М. Маграчевой, Т. С. Сиротовой, Е. А. Коровиной, А. Я. Сомихина, Г. Федосеева.

Много полезного сделали агитаторы по заявлениям избирателей, стараясь, чтобы ни одно из поступивших заявлений не осталось без внимания. Недавно агитпункт получил отношение из Исполкома Петроградского райсовета в ответ на ходатайство агитатора М. М. Покрышевой об отпуске 500 тысяч рублей на капитальный ремонт дома № 23 по Б. Вульфовой улице, который будет проведен в текущем году.

Остается последняя неделя до выборов. Можно надеяться, что избиратели 11-го избирательного участка единодушно проголосуют 14 марта за кандидатов блока коммунистов и беспартийных.

М. ЗЫКОВ

Советские патриотки

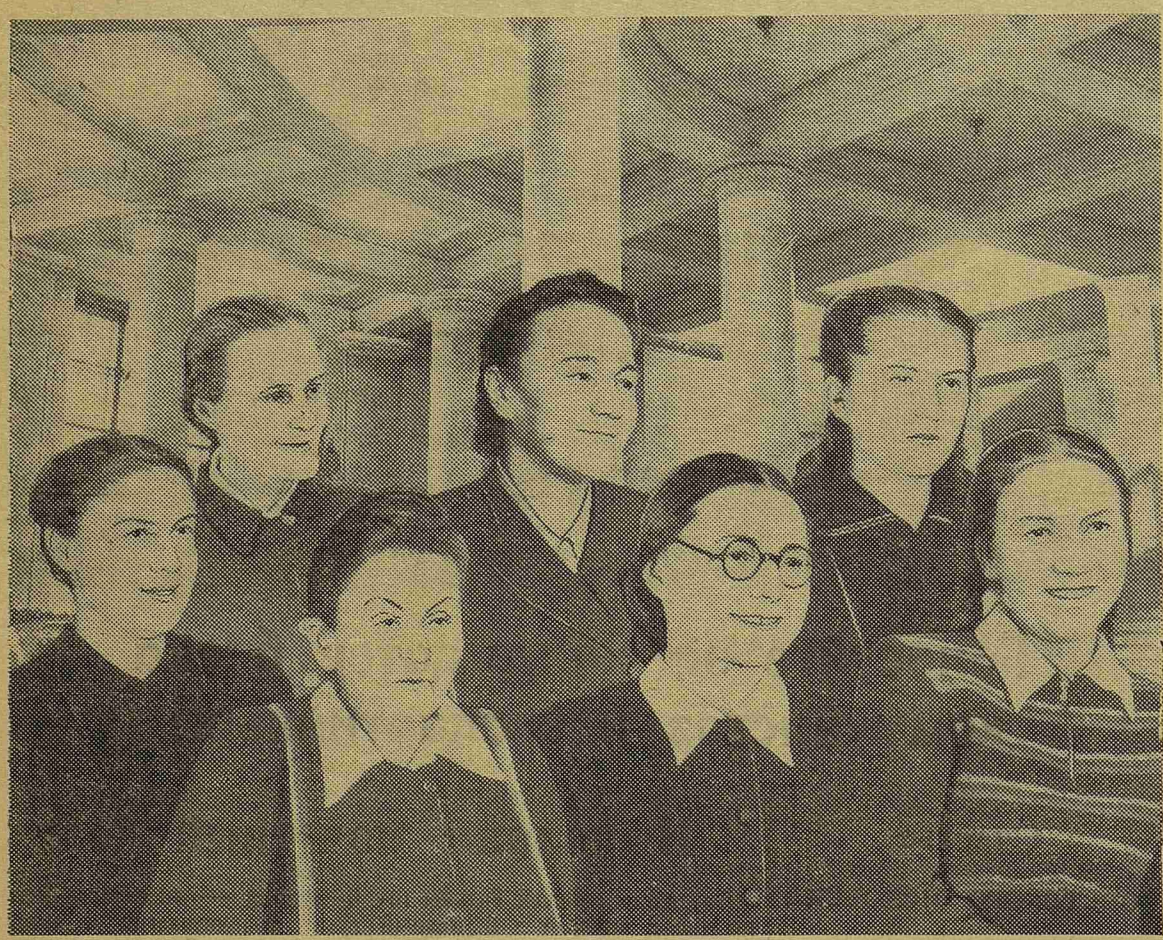

34 ГОДА назад на IV Московской общегородской беспартийной конференции работниц основатель Советского государства великий Ленин говорил: «...начатое Советской властью дело может быть двинуто вперед только тогда, когда вместо сотен женщин по всей России в нем примут участие миллионы и миллионы женщин».

Благодаря постоянным заботам Коммунистической партии и Советского правительства сейчас в нашей стране нет ни одного уголка, где бы женщины не принимали активного участия как в области народного хозяйства и управления, так и науки, культуры и искусства. Мы знаем женщин членов правительства, министров, руководителей институтов, заводов, колхозов, женщин-ученых, врачей.

Число женщин-специалистов с законченным высшим образованием возросло втрое по сравнению с 1940 годом и превышает сейчас 830 тысяч человек. Свыше миллиона женщин работает в системе здравоохранения.

★

Большую роль играют женщины в жизни нашего коллектива. Достаточно сказать, что в нашем институте 10 женщин — докторов наук, 153 женщины—кандидаты наук.

Представители нашего коллектива доцент А. В. Дроздова, секретарь парткома В. П. Задворнова, аспирантка акушерской клиники Е. П. Иванова избраны депутатами городского Совета.

...Женщина-врач... Когда первый крик ребенка заполняет комнату, над маленьким, но уже требующим к себе внимания комочком жизни склоняется лицо женщины, и первые руки, которые бережно прикасаются к беспомощному тельцу, — это руки женщины-врача.

Когда к больному прикасаются мягкие, ласковые руки врача, сестры, нельзя не почувствовать того большого, светлого чувства к труду женщины-врача, которое зовется простым словом — уважение.

Широко известно в нашем институте имя замечательного врача-терапевта, талантливого педагога коммуниста Янины Нарциссовны Вишнеовской. Страстная любовь к своей специальности, большой клинический опыт и врачебная эрудиция, знание интересов молодежи, чуткое, внимательное отношение к своим воспитанникам в сочетании с требовательностью и нетерпимостью к недостаткам — такова Я. Н. Вишнеовская.

Студенты любят обходы доцента Вишнеовской. Они настолько интересны и поучительны, что для присутствующих время протекает молниеносно. Порой и сама Янина Нарциссовна, страстно увлекшись разбором больного, не замечает, что время, отведенное для обхода, давно истекло и наступил уже вечер. Научить врача, студента клинически мыслить, выработать правильный подход к больному человеку — главная цель этих обходов, делающая их прекрасной школой воспитания врачей-терапевтов.

Более четверти века отдала врачебному делу квалифицированный терапевт и хороший организатор Вера Кирилловна Белоусова, в течение нескольких лет она руководит врачебно-консультативной комиссией поликлиники, ведет большую общественную работу.

К более молодому поколению врачей относится хирург Александра Ивановна Древина. Но и о ней уже можно много рассказать, как о хорошо знающем, любящем свое дело враче-хирурге. Она постоянно ищет новые формы работы, совершенствует оперативную технику, методы лечения. В нашем институте А. И. Древина работает не так давно, но она уже успела завоевать авторитет. Работала парторгом кафедры госпитальной хирургии, а осенью прошлого года избрана секретарем партийной организации V—VI курсов.

Скромен, но как нужен труд обслуживающего персонала! Кому хоть раз довелось лежать в больнице, тот знает, что значит ласковое слово санитарки, во-время выполненная просьба больного. А сколько больных выпестовала за 47 лет работы в институте санитарка акушерской клиники Екатерина Васильевна Галактионова.

Много таких женщин в нашем институте, отдающих все свои силы благородному врачебному труду, подготовке молодых кадров, неустанно ведущих работу по изысканию новых методов и средств лечения, охраны здоровья трудящихся.

И недаром сотни советских людей шлют нашим женщинам-врачам слова самой теплой благодарности за их труд.

Редакция институтской газеты получает много писем с благодарностью врачам наших клиник. Недавно такое письмо прислала кандидат биологических наук тов. Офицерова. Она просит через газету выразить благодарность врачам, принявшим участие в ее лечении, — О. В. Щербаковой, М. В. Ивановской, И. М. Пушкаревой и З. А. Гастевой. «Длительность моей жизни исчислялась днями, — пишет тов. Офицерова, — и в этот критический момент в борьбу за мою жизнь включились советские женщины-врачи... Не жалея своих сил и времени, руководствуясь лишь благородным желанием помочь в беде больному человеку, они отстояли мое здоровье. На всю жизнь в моей памяти останутся ставшие мне самыми близкими людьми, родные, советские женщины-врачи!».

Что может быть благороднее и выше дела, чем охрана здоровья человека? И какая награда может быть дороже, чем благодарность простого советского человека!

Нет никакого сомнения, что женщины нашего института, каждая на своем посту, будут умножать свои успехи. Наш самоотверженный труд будет ответом на заботу Коммунистической партии и Советского правительства о нас, женщинах!

Е. ДМИТРИЕВА

На снимке (слева направо): в первом ряду — отличница секретарь комсомольского бюро 3-го потока II курса Л. Антонюк, доцент госпитальной терапевтической клиники Я. Н. Вишнеовская, ассистент кафедры оперативной хирургии Н. А. Пентёшина, отличница, председатель профбюро на III курсе Е. Долгобородова; во втором ряду — санитарка акушерской клиники Е. В. Галактионова, врач 31-й поликлиники В. К. Белоусова и студентка-отличница IV курса Ж. Беляева.

К новым творческим достижениям

□

НОВЫЕ МЕТОДЫ ЛЕЧЕНИЯ В КЛИНИКЕ ГОСПИТАЛЬНОЙ ТЕРАПИИ

Коллектив врачей госпитальной терапевтической клиники приходит ко дню выборов в Верховный Совет СССР с рядом достижений в лечебной работе. С каждым днем совершенствуются методы лечения, увеличивается число новых лекарственных средств, применяемых врачами, сотрудники клиники вместе со всем врачебным коллективом института активно борются за улучшение медицинского обслуживания населения.

В последние годы госпитальная терапевтическая клиника ввела ряд новых лекарственных средств.

Группа врачей клиники занята проблемой бронхиальной астмы. Аспирант Е. П. Успенская, используя новый советский препарат пентафен, добилась большого эффекта при лечении этого тяжелого заболевания. Хорошие результаты были получены также при лечении бронхиальной астмы эмбихином.

Все более широко входят в лечебную практику клиники использование для лечения бронхиальной астмы и других заболеваний блокады новокаином по Вишневскому и Сперанскому, внутривенные вливания новокаина.

Успешно применяется для лечения больных гипертонической болезнью пахикарпин (ассистент И. И. Вейнтрауб).

Летучие фитонциды используются при лечении заболеваний легочно-дыхательного аппарата. Клинические ординаторы Л. [illegible] Петрова и В. А. Капорина вводят летучие фитонциды чеснока интратрахеально и ингаляционно. Наблюдения показали, что лечение фитонцидами дает хороший результат у больных, не имеющих больших глубинных изменений в легочно-дыхательном аппарате.

Интересные результаты были получены клиническим ординатором И. А. Овчинниковой и лаборантом М. В. Еременко при лечении больных раком четвертой стадии препаратом БИН.

Ассистент Н. Я. Давидович проделал большую работу по лечению пчелиным ядом больных хроническим полиартритом неясной этиологии.

Ежедневный большой и самоотверженный труд медицинских работников нашего института направлен к тому, чтобы быстрее восстанавливать здоровье трудящихся, предупреждать болезни.

Коллектив клиники вместе со всем институтом продолжает борьбу за улучшение качества лечения, за дальнейшие успехи советской медицинской науки.

Разрабатывать новые методы диагностики и лечения, новые фармакологические средства борьбы с болезнями, быстрее внедрять их в практику, особое внимание уделять вопросам профилактической медицины — эти задачи поставлены перед медицинскими работниками XIX съездом Коммунистической партии. И выполнить их — дело нашей чести.

Проф. П. БУЛАТОВ

ПИСЬМО В РЕДАКЦИЮ

Товарищеская помощь

По нашей просьбе ассистенты кафедры физики Е. Г. Баранова и Т. А. Тромбицкая оказали большую помощь врачам и клиническим ординаторам физиотерапевтического отделения в освоении сложных теоретических вопросов, связанных с эксплуатацией высокочастотных генераторов и аппаратов ультрафиолетовой радиации.

Е. Г. Баранова и Т. А. Тромбицкая прочитали нам несколько лекций, сочетая в них рассказ о современных достижениях советской физики с популярностью изложения.

По поручению коллектива курса физиотерапии и физиотерапевтических отделений выносим через газету благодарность ассистентам Барановой и Тромбицкой за их товарищескую помощь.

Доцент К. ГРИШИНА,
зав. курсом физиотерапии
Партгруппорг Р. КЕДРОВА

К отчетам и выборам в спортивном клубе

13 марта в зале имени Ленина состоится отчетно-выборная конференция правления спортивного клуба.

Спортивный клуб приглашает всех любителей спорта, комсомольский актив, дирекцию и общественные организации института принять участие в конференции, в обсуждении работы правления, помочь найти причины, которые мешают широкому развитию спорта в нашем институте.

В повестке дня конференции — отчет правления, спортивные выступления (гимнасты, самбо), вручение призов и грамот за 1953 спортивный год.

Начало конференции в 17 час. 30 мин.

В. БЕРЕЛИДЗЕ

ОТКРЫТА ПОДПИСКА НА ЖУРНАЛ ЦК КПСС «ПАРТИЙНАЯ ЖИЗНЬ»

В апреле начинает выходить журнал ЦК КПСС «Партийная жизнь». Основными задачами его являются систематическое освещение важнейших вопросов политики Коммунистической партии и Советского государства, разработка актуальных вопросов партийного строительства, освещение положительного опыта партийно-организационной и агитационно-пропагандистской работы, развертывание критики недостатков в практической деятельности отдельных партийных организаций.

Журнал будет выходить два раза в месяц объемом в 4—5 печатных листов.

ПОДПИСНАЯ ЦЕНА:
на 3 месяца — 7 руб. 50 коп.

Редактор Ю. КРОТОВ

М-00983 Заказ № 330
Типография им. Володарского Ленинград, Фонтанка, 57.