Пролетарии всех стран, соединяйтесь!

Пульс

Орган парткома, дирекции, комитета ВЛКСМ, профкома и месткома 1-го Ленинградского медицинского института им. акад. И. П. Павлова

№ 16 (769) | Понедельник, 18 апреля 1955 г. | Цена 10 коп.

Под непобедимым знаменем ленинизма, по пути, начертанному бессмертным Лениным, Коммунистическая партия уверенно ведет нашу страну к победе коммунизма.

По пути, начертанному великим вождем

22 апреля исполняется 85 лет со дня рождения Владимира Ильича Ленина — величайшего мыслителя, организатора Коммунистической партии и первого в мире социалистического государства, вождя и учителя трудящихся.

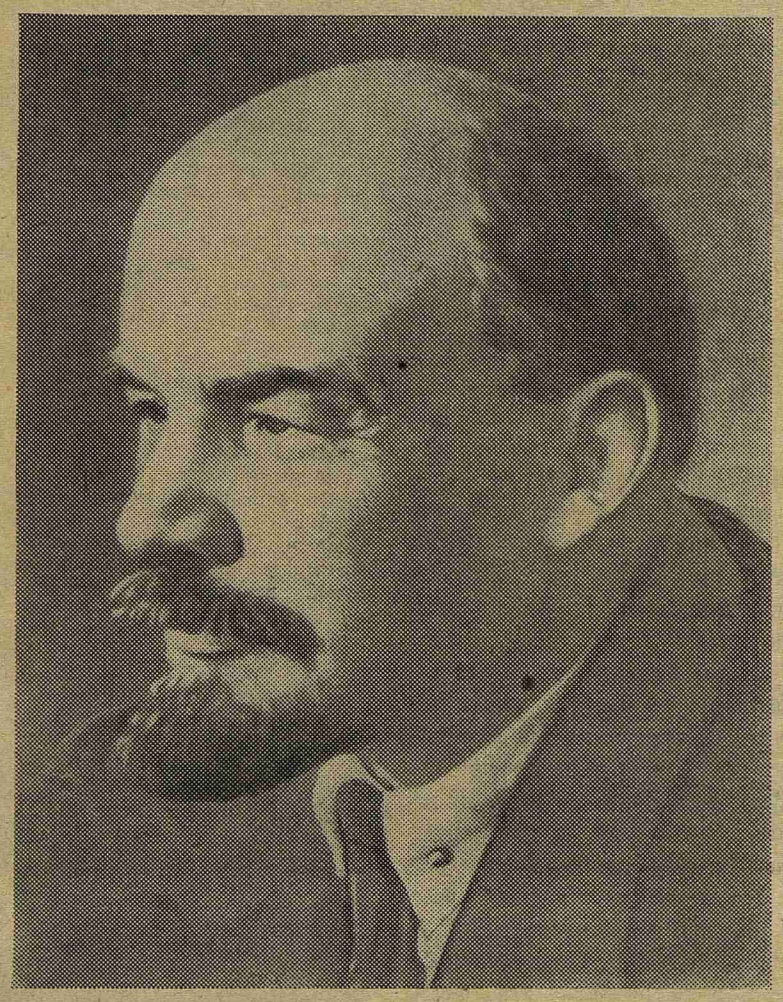

К этой знаменательной дате, как к празднику, готовятся трудящиеся всего мира, все прогрессивное человечество, потому что бессмертные идеи Ленина освещают всему человечеству путь к миру и свободе, они живут и побеждают в растущем и крепнущем международном революционном и освободительном движении.

В. И. Ленин — гениальный теоретик марксизма. Он обогатил марксистскую науку законами классовой борьбы, создал стройное учение о диктатуре пролетариата, о коммунистической партии как авангарде и передовом отряде рабочего класса. Открыв закон неравномерного экономического и политического развития капитализма в эпоху империализма, Ленин обосновал возможность победы социализма в одной стране. Он наметил план построения социалистического общества в СССР, пути перехода от социализма к коммунизму. Гениальные ленинские идеи оказывают могучее влияние на весь ход мировой истории.

Но Ленин не только теоретик, он непревзойденный организатор народных масс.

Выступив на арену политической борьбы, он ясно видел, что рабочий класс с успехом может выполнить свою историческую миссию разрушителя старого, умирающего капитализма и творца нового, коммунистического общества, если он будет иметь свою марксистскую партию. Более полувека назад прозвучали замечательные слова Ленина: «Дайте нам организацию революционеров и мы перевернем Россию». И организаторским гением, кипучей энергией его создана партия нового типа, партия действия, поднявшая массы на решение сложнейших революционных задач. Победа Великой Октябрьской социалистической революции является подлинным триумфом стратегии и тактики Коммунистической партии. Вот почему:

«Партия и Ленин —
близнецы-братья...
Кто более
матери-истории ценен?
Мы говорим — Ленин,
подразумеваем —
партия,
Мы говорим —
партия,
подразумеваем —
Ленин».

В марте 1918 г. В. И. Ленин в статье «Очередные задачи советской власти» начертал облетевшие весь мир слова: «Мы, партия большевиков, Россию убедили. Мы Россию отвоевали — у богатых для бедных, у эксплуататоров для трудящихся. Мы должны теперь Россией управлять».

Управлять Россией это значило укрепить первое в мире Советское государство, преодолеть технико-экономическую отсталость страны, обеспечить построение социалистического общества.

В тяжелые дни интервенции и гражданской войны, в дни голода и блокады родились мечты Ленина об электрификации России, о том, чтобы дать деревне сто тысяч тракторов.

Мечты Ленина превратились в действительность. Под руководством Коммунистической партии, сохранившей величайшую сплоченность и единство своих рядов, всемерно укрепляющей союз рабочего класса и крестьянства, в нашей стране осуществлены грандиозные по своим масштабам социально-экономические преобразования. Осуществлены ленинские планы индустриализации страны, социалистического преобразования сельского хозяйства.

И сейчас Коммунистическая партия, руководствуясь учением Ленина, считает, как и прежде, своей главной задачей дальнейший подъем тяжелой индустрии, составляющей прочную основу народного хозяйства, укрепления оборонной мощи нашей Родины и источник неуклонного роста материального и культурного благосостояния советского народа. И на этой основе партия выдвигает в настоящее время задачу крутого подъема сельского хозяйства и производства предметов народного потребления.

Большевизм, говорил Ленин, есть образец тактики для всех. Это находит свое выражение в том, что наша партия с честью выполняет свои интернациональные обязанности, оказывая помощь трудящимся и коммунистическим партиям всех стран. Ленин предвидел, что каждый успех социалистического строительства в нашей стране неизбежно будет усиливать рост сил социализма во всех странах. Это предвидение подтвердилось возникновением и ростом международного лагеря мира, демократии и социализма в лице СССР, Китайской Народной Республики и стран народной демократии.

С первых дней существования Советского государства В. И. Ленин развивал идею мирного сосуществования двух систем. Ленинская внешняя политика есть политика мира и дружбы между народами. Миролюбивая внешняя политика Советского Союза снискала себе поддержку сотен миллионов людей во всех странах, объединенных в могучий международный лагерь сторонников мира. Народы мира все активнее выступают против происков империалистических агрессоров, готовящих атомную и водородную войну.

Великое ленинское знамя осеняет все прогрессивное человечество в его борьбе за мир, за светлое будущее народов. Образ великого Ленина живет и будет жить вечно в сердцах советских людей и трудящихся всего мира. Неиссякаем интерес народов к ленинскому наследию. Ленинизм — вечно живое оружие, с которым советский народ побеждал и побеждает, с которым он идет в близкое уже теперь «коммунистическое далеко».

Дело Ленина, великого вождя трудящихся всего мира, непобедимо.

Ленин о строительстве здравоохранения

С самых первых дней существования Советского государства его творец и создатель Владимир Ильич Ленин проявлял постоянную заботу и глубокое внимание к вопросам охраны здоровья трудящихся. Уже на следующий день после победы Великой Октябрьской социалистической революции Ленин принял руководителей медико-санитарного отдела Военно-революционного комитета Петроградского Совета рабочих и солдатских депутатов и дал ряд руководящих указаний по строительству советского здравоохранения. В. И. Ленин тогда указал на общественный характер и политическое значение советского здравоохранения. Владимир Ильич не советовал спешить с образованием Наркомздрава и предлагал сначала организовать на местах медико-санитарные отделы Советов с широким участием в них рабочих и крестьян.

В первые месяцы после Великого Октября по инициативе В. И. Ленина были изданы первые декреты Советского правительства о широком социальном страховании, о бесплатной медицинской помощи трудящимся и о создании учреждений охраны материнства и младенчества. Трудно переоценить все огромное значение этих декретов в деле охраны здоровья трудового народа.

Когда на местах были созданы медико-санитарные отделы и первый их Всероссийский съезд принял решение о создании единого государственного центра здравоохранения, Ленин активно поддержал эту идею и 11 июля 1918 года декретом Совнаркома за подписью Владимира Ильича был создан Народный комиссариат здравоохранения РСФСР. В качестве главы Советского правительства Владимир Ильич принимал постоянно деятельное участие в организации работ по охране здоровья населения Советского государства. Он содействовал стягиванию всего дела здравоохранения в одном органе; он активно поддержал создание в 1919 году всероссийской крымской здравницы; он давал ценнейшие указания по организации противоэпидемической борьбы силами самого населения.

Ленин проявлял отеческую заботу о раненых и больных бойцах Красной Армии, он говорил: «...все наши трудности и мучения ничто по сравнению с тем, что выпало на долю раненому красноармейцу, проливающему кровь при защите рабочей и крестьянской власти... Пусть же каждый в тылу помнит о своем долге — помочь всем, чем можно, раненому красноармейцу».

Смертельную опасность переживало в 1919 году молодое Советское государство. Мировая империалистическая война, а затем гражданская война и иностранная интервенция вызвали хозяйственную разруху, голод и холод. Эпидемия сыпного тифа приобрела характер социальной катастрофы. Партия выдвинула актуальнейшую задачу — спасти жизнь трудящихся. «В стране, которая разорена, — указывал В. И. Ленин в мае 1919 года, — первая задача — спасти трудящегося. Первая производительная сила всего человечества есть рабочий, трудящийся. Если он выживет, мы все спасем и восстановим... Наша главная основная задача — отстоять жизнь рабочего...».

Под руководством Ленина партия в исторически короткий срок победила хозяйственную разруху, вывела страну на столбовую дорогу мирного социалистического строительства. Крупнейшие победы были одержаны на культурном фронте, в борьбе за неуклонное повышение материального благосостояния трудового народа, подъем его культурного уровня. Год от года росло, развивалось и народное здравоохранение.

И в день, когда советский народ и все прогрессивное человечество отмечают 85 лет со дня рождения Владимира Ильича Ленина, советские медики могут с честью сказать, что заветы Ильича во многом уже претворены в жизнь и служат путеводной звездой нашего движения вперед.

Профессор С. ФРЕЙДЛИН

Вл. МАЯКОВСКИЙ

ЛЕНИН С НАМИ

(Отрывок)

Бывают события:
случается раз,
из сердца
высекут фразу.
И годы
не выдумать
лучших фраз,
чем сказанная
сразу.
Таков
и в Питер
ленинский въезд
на башне
броневика...
Была
простая
машина эта,
как многие,
шла над Невою.
Прошла,
а нынче
по целому свету
дыханье ее броневое...
Литейный
залили
блузы и кепки.
— Ленин с нами!
Да здравствует Ленин! —
И с этих дней
везде
и во всем
имя Ленина
с нами.
Мы
будем нести,
несли
и несем —
его,
Ильичево знамя.

Ленин и теперь живее всех живых. Наше знанье—сила и оружье!

С глубоким интересом молодежь изучает бессмертные произведения классиков марксизма-ленинизма.

После пяти часов вечера в учебном кабинете кафедры основ марксизма-ленинизма полно народу. Студенты готовятся к семинарским занятиям, конспектируют труды Маркса, Ленина, изучают законы развития природы и общества, знакомятся с историей Коммунистической партии.

На снимке: группа студентов в учебном кабинете кафедры у выставки, посвященной жизни и деятельности В. И. Ленина.

НЕСТАРЕЮЩИЙ ПРИЗЫВ

В 1920 году делегаты III съезда комсомола слушали речь вождя. И перед ними вставала широкая программа деятельности Союза молодежи. На III съезде впервые прозвучал ставший знаменитым ленинский призыв к молодежи: учиться, учиться, учиться коммунизму.

С тех пор выросло, закалилось в труде и борьбе не одно поколение комсомольцев. И для всех этих поколений заветы Ленина были и будут путеводной звездой, источником вдохновения и неиссякаемой энергии.

Кем бы ни был комсомолец: врачом или инженером, рабочим или писателем, — он прежде всего должен стать настоящим строителем коммунизма, а для этого надо много знать и учиться.

Мы пришли в институт, вдохновленные одной мечтой — стать настоящими советскими врачами. Мы ясно представляем себе, что для этого нужно полюбить, понять и изучить огромную и прекрасную науку — медицину.

Вот почему с таким уважением относимся мы к своим товарищам, которые серьезно и глубоко изучают науку. А их много среди нас, очень много. Галя Чумак, Вера Лунева, Оля Борсук, Кира Ефремова, Казимир Пожарисский, Саша Грейсер, Алина Зубко, Зоя Алексанян, Аля Михайлова — это те комсомольцы, которые хотят не просто выучить, но и понять медицину, познать ее.

В. И. Ленин писал, что «быть членом Союза молодежи значит отдавать свои силы, свою работу на общее дело».

Наши комсомольцы своими делами в учебе и в труде подтверждают свою верность ленинским заветам.

Только что закончилось распределение студентов VI курса. Молодые врачи уезжают во все концы страны. И в их числе лучшие студенты VI курса—сталинский стипендиат член комсомольского бюро А. Шитикова, комсомольцы Н. Панасюк, Я. и И. Хмелевские, Л. Гепштейн и другие.

Они едут на село, чтобы отдать своему народу знания, свою кипучую энергию. Едут врачи, едут комсомольцы, племя творцов и новаторов, одухотворенных высокой идеей коммунизма.

Поистине сила комсомола в том, что он всегда и во всем руководствуется учением Ленина, свято выполняет его заветы.

Ленин с нами
бессмертен и величав.
По всей вселенной
ширится шествие
Мыслей,
слов
и дел Ильича.

О. ДУБРОВИЧ,
член комитета ВЛКСМ

Незабываемое

Революция 1905 года. Приближаются выборы в Первую Государственную думу. Большевики призывали к ее бойкоту, к бойкоту выборов. Меньшевики стояли за участие в выборах. По Петербургу шли дискуссии. Из всех выступлений того времени запечатлелось у меня на всю жизнь только одно.

Очередная дискуссия должна была состояться на территории Технологического института. Я пришел в институтскую столовую. Подошел к одному из студентов, сказал пароль. Меня направили еще к кому-то... Опять пароль. Наконец я попал в небольшую учебную комнату. Собралось человек двадцать пропагандистов.

Начало собрания задерживается. Один из участников заявляет: «Меньшевик не пришел... давайте потолкуем». Говорил Ленин.

Идет разговор о том, выбирать ли в Государственную думу, выбирать ли в Представительное собрание? И Ленин говорит, что Представительное собрание — хорошее учреждение, но сейчас оно есть ширма, вывеска, и нужно, чтобы трудящиеся не думали, что оно защищает интересы рабочих.

И все это было настолько образно и вместе с тем просто рассказано, что до сих пор я отлично помню весь ход рассуждения Владимира Ильича. Помню его голос, его простую, убедительную, покоряющую речь.

Это было в январе—феврале 1906 года — полвека назад. Я тогда еще не представлял себе всей громадности Ленина, а его беседа с нами осталась в моей памяти на всю жизнь. Те полтора часа, в течение которых посчастливилось мне видеть и слышать Владимира Ильича Ленина, величайшего человека земли нашей, — незабываемы.

Профессор М. ТУШИНСКИЙ

Здесь выступал Ильич

Ленинград! Как дорог этот город сердцу каждого советского человека! Здесь жил и работал Ленин, здесь зародились первые марксистские кружки, здесь началась Великая Октябрьская революция, десятки мест в городе связаны с деятельностью Владимира Ильича Ленина.

Остановимся и мы около одного из таких мест. Это наш институт. На стене второго учебного корпуса небольшая мемориальная доска:

В этом доме 7—12 мая (24—29 апреля) 1917 г. под руководством Владимира Ильича ЛЕНИНА происходила седьмая (апрельская) Всероссийская конференция РСДРП (большевиков), нацелившая партию на борьбу за перерастание буржуазно-демократической революции в социалистическую

Войдем в здание. Широкая лестница приведет нас в зал, который мы привыкли называть залом имени Ленина.

В этот зал по этой широкой лестнице 38 лет назад поднимался Владимир Ильич Ленин.

Апрельская конференция была первой легальной конференцией большевиков в России. Открывая конференцию, Владимир Ильич в краткой вступительной речи с гордостью отметил, что на долю российского пролетариата выпала великая честь — начать социалистическую революцию.

В основу своей работы конференция положила знаменитые Апрельские тезисы Ленина, ставшие боевой программой борьбы большевиков за социалистическую революцию.

Тринадцать раз выступал Владимир Ильич в ходе конференции. Все резолюции, принятые на конференции, были выработаны при ближайшем участии Владимира Ильича.

Как всегда, Ленин и на апрельской конференции дал резкий отпор всякого рода оппортунистам, врагам социалистической революции. Конференция единодушно пошла за Лениным, заняв четкую позицию по всем важнейшим вопросам и ведя линию на победу социалистической революции.

...Зал Ленина.

Этот зал, ставший для нас таким привычным, зал, в котором вы учитесь, слушаете лекции, проводите собрания, как и тысячи других залов, музеев, театров, завоеван для нас большой борьбой нашего народа под руководством Коммунистической партии во главе с ее создателем Владимиром Ильичем Лениным.

Наша партия, Советское правительство, весь народ свято чтут память великого Ленина, не покладая рук трудятся над выполнением его заветов, строя светлое здание коммунизма.

Е. ДМИТРИЕВА

Выступление В. И. Ленина на апрельской конференции в зале нашего института. (Репродукция с картины)

А. БЕЗЫМЕНСКИЙ

В. И. Ленин на третьем съезде комсомола

(ОТРЫВОК)

□

За несколько часов до открытия съезда делегаты собрались в зале на Малой Дмитровке, 6, ожидая появления Ленина.

Я сидел перед столом президиума на полу сцены, переполненной делегатами.

Со сцены особенно ясно видны мужественные исхудалые лица, вихрастые чубы, крепкие, ловкие руки.

Вправо от сцены все первые ряды — за питерской делегацией.

Но вот делегаты взглянули в угол сцены — и сердца их замерли. Хотелось рвануться вперед, чтобы быть ближе к невысокому улыбающемуся человеку, одетому в темное пальто с черным бархатным воротником. Хотелось сделать что-то героическое, вот тут, вот сейчас, чтобы понял он, как мы его любим. Хотелось кричать, чтобы выразить переполнивший все существо восторг.

У входа на сцену стоял Ленин.

Он приехал внезапно и прошел на сцену так быстро, что товарищи, сторожившие у входной двери, не успели опередить его. В тот самый момент, когда несколько ликующих голосов крикнули в фойе: «Ленин!» — Владимира Ильича увидели все. Овация зала была нескончаемой.

Приготовленные заранее приветствия и возгласы были забыты. Одним могучим дыханием весь съезд, как один человек, произносил только одно слово:

— Ленин! Ленин! Л-е-нин!

Председательствующий, перегнувшись через стол, крикнул над моей головой так громко, как только мог:

— Владимир Ильич! Как объявить ваше выступление? Доклад о международном положении? Доклад о текущем моменте?

Ленин приложил ладонь к уху, чтобы лучше слышать. Председательствующий повторил свой вопрос.

— Нет, нет, — отрицательно качнул головой Владимир Ильич, — не то... не то... Я буду говорить о задачах союзов молодежи. Но объявлять это — лишнее. Да, да лишнее...

Ленин оглядел зал, снова слегка поднял руку — и на этот раз все смолкло. Ленин заговорил — и заговорил так спокойно и деловито, как будто давным-давно беседует со съездом.

* * *

— Товарищи, мне хотелось бы сегодня побеседовать на тему о том, каковы основные задачи Союза коммунистической молодежи и в связи с этим — каковы должны быть организации молодежи в социалистической республике вообще.

Делегаты благодушно переглянулись. Задачи Союза молодежи казались им хорошо известными: надо громить буржуев! Били Краснова, били Колчака, Юденича, Деникина, били польских панов. Кого еще надо бить?

А Ленин продолжал:

— И вот, подходя с этой точки зрения к вопросу о задачах молодежи, я должен сказать, что эти задачи... можно было бы выразить одним словом: задача состоит в том, чтобы учиться.

Ленин произносил слово «учиться» как-то отдельно от остальной фразы, строго и твердо.

Съезд был потрясен.

Нельзя было не сделать резкого движения, услыхав такое необычное в ту пору слово! Надо было перестроиться, усвоить новую тему и вдуматься в нее... Надо учиться! Но почему об этом заговорили именно сейчас? А фронт? А разруха?

Не только не смущаясь произведенным впечатлением, но явно радуясь ему, Ленин спокойно продолжал свою речь, слегка наклонившись вперед.

— Понятно, что это лишь «одно слово». Оно не дает еще ответа на главные и самые существенные вопросы, — чему учиться и как учиться?

— Я должен сказать, что первым, казалось бы, и самым естественным ответом является то, что Союз молодежи и вся молодежь вообще, которая хочет перейти к коммунизму, должна учиться коммунизму.

— Мало того, что вы должны объединить все свои силы, чтобы поддержать рабоче-крестьянскую власть против нашествия капиталистов. Это вы должны сделать. Это вы прекрасно поняли, это отчетливо представляет себе коммунист. Но этого недостаточно. Вы должны построить коммунистическое общество.

Эти пять коротких фраз глубоко взволновали весь съезд. С этой минуты уже трудно было что-либо записывать. Покоренные могучей мыслью, делегаты инстинктивно устремились вперед, когда Ленин простирал руку, и напряженно размышляли, когда он медленно ходил по сцене и открыто думал перед всеми. Ленин давал комсомолу программу работы на десятилетия. Да и только ли на десятилетия?

Ленин обращался не только ко всему залу, но и к каждому отдельному делегату. Делегаты всем сердцем понимали: вот так должен действовать, учиться и мыслить весь Союз молодежи и ты лично!..

На крохотном свободном пространстве сцены, являвшемся в эту минуту самой высокой вышкой мира, стоял человек с чуть прищуренными глазами. Он простер руку вперед и сказал, что поколение, которому теперь 15 лет и которому предстоит жить в коммунистическом обществе, должно все задачи своего учения ставить так, чтобы каждый день в любой деревне, в любом городе молодежь решала практически ту или иную задачу общего труда, пускай самую маленькую, пускай самую простую. По мере того, как это будет происходить в каждой деревне, по мере того, как будет развиваться коммунистическое соревнование, по мере того, как молодежь будет доказывать, что она умеет объединить свой труд, — по мере этого успех коммунистического строительства будет обеспечен.

Ленин спрятал конспект в карман, провел рукой по лбу, неожиданно для всех повернулся и пошел к столу президиума. Речь была окончена.

Через мгновение гром аплодисментов потряс зал.

Редактор Ю. КРОТОВ

М-28110 Заказ № 484
Типография имени Володарского
Ленинград, Фонтанка, 57