Пролетарии всех стран, соединяйтесь!

Пульс

Орган парткома, дирекции, комитета ВЛКСМ, профкома и месткома 1-го Ленинградского медицинского института им. акад. И. П. Павлова

№ 16—17 (812—813) | Пятница, 27 апреля 1956 г. | Цена 10 коп.

Да здравствует Первое мая — день международной солидарности трудящихся!

Да здравствует великий советский народ — строитель коммунизма!

Праздник мира и дружбы

Первое мая это не только праздник труда — источника жизни, прогресса и цивилизации. Первое мая — праздник международной солидарности рабочего класса и всех трудящихся.

Пролетариат, самый передовой революционный класс, борющийся за счастье всех трудящихся земли, за коммунизм, установил празднование 1 Мая, как символ весны человечества. С тех пор 66 лет рабочие всех стран проводят этот день как смотр организованных сил труда, борющихся за освобождение, за мир, демократию и социализм.

Рабочий класс России, возглавляемый ленинской партией, в союзе с трудовым крестьянством принес человечеству весну. День 1 Мая стал ежегодным всенародным праздником.

В обстановке могучего подъема, в атмосфере бодрости и уверенности, мирного творческого труда встречают первомайский праздник народы нашей Родины. Вся страна охвачена пафосом борьбы за осуществление исторических решений XX съезда КПСС. На всех языках и наречиях звучит наша песня о том, как широка страна моя родная и как вольно дышит у нас человек.

XX съезд партии выдвинул величественную программу борьбы советского народа за дальнейшее укрепление могущества Советского государства, за построение коммунизма. В этой программе особое значение придается преимущественному развитию тяжелой промышленности, крутому подъему сельского хозяйства, повышению материального благосостояния и культурного уровня народа, укреплению могущества и безопасности нашей Родины.

Центральный Комитет нашей партии указал конкретные пути осуществления этих великих задач. Потребуется огромная борьба рабочих, колхозников и интеллигенции за технический прогресс, за внедрение в промышленность и сельское хозяйство новейших достижений отечественной и зарубежной науки и техники.

В осуществлении грандиозных задач коммунистического строительства отряду работников советского здравоохранения отведена почетная задача.

Партия призывает медицинских работников улучшать и развивать народное здравоохранение, повышать качество работы лечебных и санитарных учреждений, изыскивать новые средства и методы лечения и внедрять их в практику.

Большие задачи стоят и перед коллективом нашего института: с каждым днем должна совершенствоваться подготовка молодых специалистов, призванных нести здоровье и культуру в массы нашего народа. Более 600 врачей, оканчивающих в этом году наш институт, явятся заметным подкреплением рядов работников здравоохранения.

Коллектив института встречает праздник новыми успехами в научной работе. Лишь за прошлый год сотрудники дали 294 научных исследования, из которых 93 выполнены сверх плана, защищено 5 докторских и 57 кандидатских диссертаций. Коллектив института разрабатывает новые методы лечения и диагностики больных, успешно внедряет в практику свои научные достижения.

Встречая первомайский праздник, мы с уверенностью смотрим в будущее. Мы знаем, оно принесет нам новые радости и достижения. Они не придут сами, они потребуют огромного труда всего нашего народа. Но мы твердо знаем, что так же, как за зимой следует весна, так же неуклонно мы придем к нашему светлому будущему — к коммунизму.

И повторяя в праздник дорогие каждому труженику земли слова: мир, труд, май, мы помним, что нет ничего более прочного, чем сила сплоченности трудящихся всех стран, всех народов, а это такая сила, которая вселяет в нас уверенность в торжестве всепобеждающих идей марксизма-ленинизма, в торжестве сил разума и справедливости на всем земном шаре!

Первые в строю

На фотографии внизу этой газетной страницы мы видим профессора и студента, врача и санитарку, разных людей, выполняющих разную работу. Но эта разность тускнеет, ведь все они служат одному делу — помогают больному человеку вернуть дар природы — здоровье. И то, что начато тонкими, умными пальцами хирурга на операционном столе, продолжают сестры отделения, санитарки.

Полвека жизни отдала здравоохранению санитарка госпитальной терапевтической клиники Анна Кузьминична Золотых. И немало больных, покидавших клинику, благодарно пожимали ее ласковую, материнскую руку.

Весь институт знает замечательного хирурга профессора Андрея Александровича Кьяндского. Не одно поколение студентов в буквальном смысле слова наслаждалось его лекциями.

Ветеран здравоохранения, старейший врач госпитальной терапевтической клиники Григорий Степанович Лопатин и врач поликлиники Валентина Васильевна Семенова. Их знают не только больные, знают сотрудники и студенты. Это простые и замечательные труженики.

На фотографии мы видим знакомые лица студентов. Вот Слава Васильев, секретарь комсомольского бюро одного из потоков II курса. Медаль, которую он получил, расставаясь со школой, не имела оборотной стороны. Слава доказал это отличной учебой в институте.

Валя Бабина, скромный и стеснительный человек. Она редактор газеты на IV курсе. Эта газета не скучный, блеклый листок, который раз в месяц меняют. Как удалось Вале сделать газету интересной? Не без трудностей, но она сумела победить их.

Много хороших, теплых слов можно сказать о заведующем кафедрой основ марксизма-ленинизма Александре Александровиче Ширякове, честном, принципиальном человеке, о замечательной операционной сестре госпитальной хирургической клиники Полине Константиновне Козодаевой, о студенте III курса Анатолии Белкине, энтузиасте самодеятельности, о секретаре комсомольского бюро на 1-м потоке II курса Анатолии Кононове.

Некоторых из этих людей знает весь институт, с некоторыми мы знакомим наших читателей впервые. Все они представители нашего народа, у которого взяли все лучшее. И как это естественно, когда эти же люди отдают народу самое драгоценное — труд, источник радости.

★ ★ ★

На снимке (слева направо): студенты А. Белкин (III курс), А. Кононов (II курс), С. Васильев (II курс), В. Бабина (IV курс), А. К. Золотых — санитарка госпитальной терапевтической клиники, П. К. Козодаева — операционная сестра госпитальной хирургической клиники, Г. С. Лопатин — врач госпитальной терапевтической клиники, В. В. Семенова — врач поликлиники, А. А. Ширяков — зав. кафедрой основ марксизма-ленинизма, профессор А. А. Кьяндский — зав. кафедрой челюстно-лицевой хирургии.

ЗДРАВСТВУЙ, МАЙ!

Стучится в окна месяц май —
тепла и света весть.
Встречай его и принимай
таким, каков он есть.

Народ бессчетных городов,
станиц и деревень
спешит на твой весенний зов,
веселый майский день.

Ни запоздалый луч весны,
ни голый вид ветвей
не уменьшают новизны
земной красы твоей.

Ты нам всегда по-братски люб,
ты очень дорог нам.
Согласный хор победных труб
несется к облакам.

И все готовы мы сейчас
от всей души сказать:
одна мечта у всех у нас —
еще сильнее стать.

Да, наш народ в труде могуч,
велик его размах.
Большого счастья верный ключ
у нас самих в руках.

И мы его не отдадим
в чужие руки, нет!
Мы все прошли огонь и дым,
чтоб видеть мир и свет.

...В прощальный рог трубит апрель,
последний тянет шаг.
Сияет неба акварель,
Звенит витая птичья трель,
и плещет майский флаг.

Сергей ВАСИЛЬЕВ

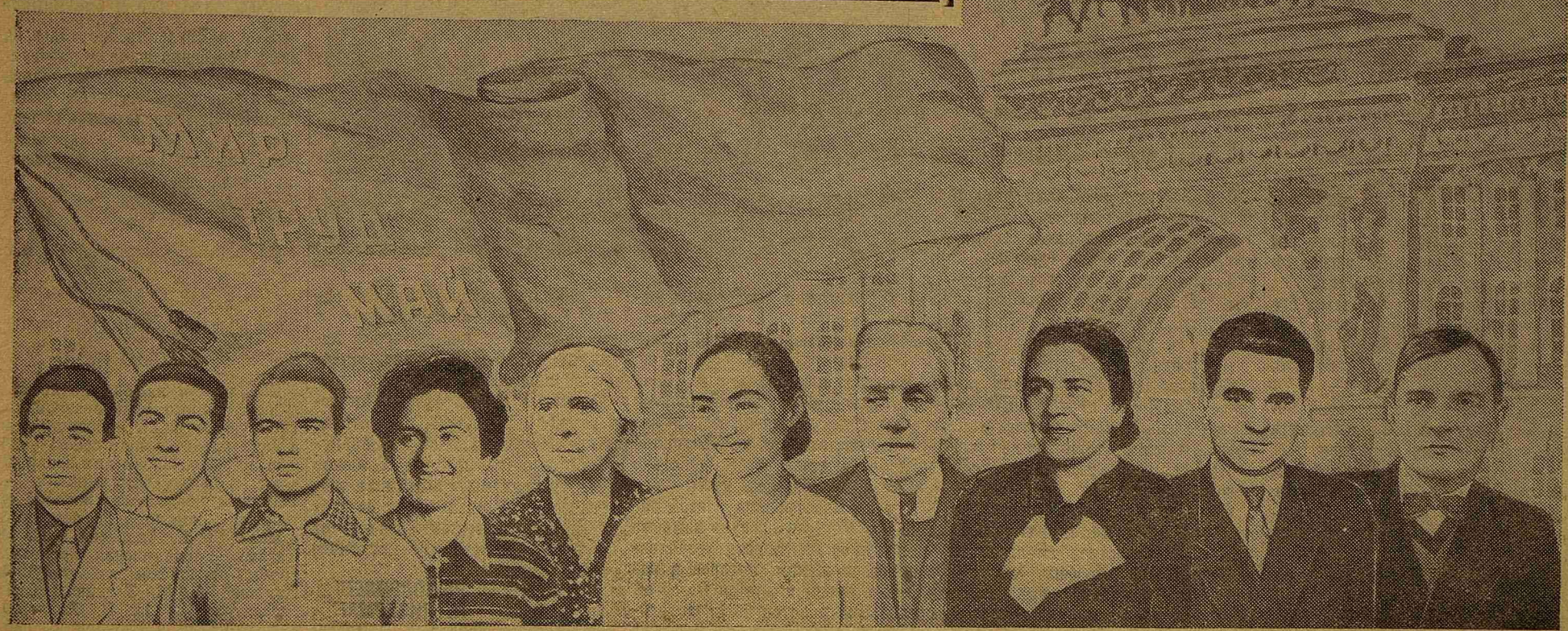

О тех, кто дерзает и ищет

Мысль, не знающая покоя, постоянно ищущая скрытые где-то в глубине фактов никому еще не известные закономерности. Это она делает радостной и содержательной жизнь ученого.

Для многих людей май это не только весна, это пора напряженной работы, вдохновенных исканий, пора побед.

И в этом наступающем мае мы узнаем о новых открытиях, новых эффективных методах лечения, предложенных учеными-медиками, и в этом мае будут окончены последние главы новых книг и начаты новые.

Накануне праздника пожелаем больших успехов ученым нашего института, больших успехов всем, кто дерзает и ищет!

*

Возвращение к жизни

В КЛИНИКУ челюстно-лицевой хирургии больные приезжают сами, приезжают издалека. Учительница Н. проделала путь из Баку, школьница Галя из Донбасса. Их не нужно было уговаривать, они сами умоляли Лазаря Рувимовича Балона сделать операцию. Тяжелый недуг изуродовал их лица, наложил тягостный отпечаток на психику больного, заставил дочь застенчиво закрывать лицо платком даже в присутствии матери.

Лазарь Рувимович Балон давно заинтересовался проблемой ринопластики стебельчатым лоскутом. Благородная цель—вернуть больных людей обществу, семьям руководила его помыслами и делами.

Существует бесчисленное количество пластических операций, в основе которых лежит знаменитый филатовский стебель. Но лоскуту нежной ткани постоянно угрожало страшное осложнение: лоскут часто синел и затем отмирал, он ведь был связан с организмом лишь тонкой ножкой, и можно было надеяться только на развитие новых сосудистых коллатералей.

Ассистент Балон нашел новый, оригинальный путь к спасению лоскута: он впервые при осложнениях применил местную гипотермию — охлаждение лоскута. Что достигается гипотермией? Замедление обмена веществ, которое при наличии резервных сил ткани обеспечивает ее жизнь.

Результаты оказались блестящими. Лоскут жил! Осложнения стали не опасны ему!

Новым является также применение местных гидропроцедур в области стебельчатого лоскута. Как для целей гипотермии, так и для гидропроцедур доктор Балон предложил оригинальные, но простые по конструкции приборы.

Весьма рациональным оказалась вновь разработанная методика фиксации верхней конечности на различных этапах пластики стебельчатым лоскутом. Вместо старых тяжелых и неудобных гипсовых повязок Л. Р. Балон предложил новую, легкую и удобную повязку, которая фиксировала руку с переносимым лоскутом в любом положении.

Этот новый метод фиксации конечности, предложенный Лазарем Рувимовичем, уже применяется и в других клиниках.

Обо всем этом доложил недавно на ученом совете кандидат медицинских наук Л. Р. Балон. Ценные данные его докторской диссертации, которую автор заканчивает, вызвали большой, вполне заслуженный интерес ученого совета. Разрабатываемые в диссертации вопросы о жизнеспособности пересаживаемых тканей представляют несомненный интерес для теоретической медицины. Практическое же значение докторской диссертации Л. Р. Балона, внесшего много нового в усовершенствование хирургических методов ринопластики, совершенно очевидно.

...Перед нами пачка писем. Среди десятков конвертов Лазарь Рувимович замечает неровный почерк шестнадцатилетней школьницы из Донбасса Гали, письма учительницы из Баку и колхозницы из Вологодской области. Много писем. И письма эти не вмещают той высокой благодарности, которую хотели выразить возвращенные к жизни люди. Читая письма, доктор Балон счастливо улыбается, но уже видна на лице его печать озабоченности — творческое завтра требует нового.

М. ГАРБУЗОВ

* * *

На снимке: ассистент кафедры стоматологии **Л. Р. Балон.**

Для народного здравоохранения

Научная работа нашего института охватывает широкий круг медицинских вопросов. Существенное внимание уделяется государственно важным проблемам: борьбе с сердечно-сосудистыми заболеваниями, некоторыми инфекциями, изысканию и клинической проверке новых эффективных лекарственных средств и т. д.

* * *

Особый интерес представляет ряд исследований о гипертонической болезни, выполненных сотрудниками кафедр факультетской терапии и патологической анатомии. Данные, полученные авторами, позволили выявить взаимосвязь между гипертонической болезнью и атеросклерозом. Это имеет значение при прогнозе и лечении атеросклероза и гипертонической болезни.

* * *

Интересна работа профессора Ф. Г. Углова, выявившего ряд методических и технических деталей, облегчающих проведение операций на крупных сосудах.

* * *

Доцент кафедры физиологии А. И. Науменко закончил исследование на тему: «Изучение кровотока в головном мозгу с помощью меченых атомов». В остром опыте автор разработал методику определения времени циркуляции крови в головном мозгу с помощью радиоактивного Р-32.

* * *

Сотрудники кафедры фармакологии выполнили пять интересных внеплановых научных работ, посвященных изучению действия новых лекарственных препаратов (фенил-идандион, пентамин, гексонит, аминазин, промедол).

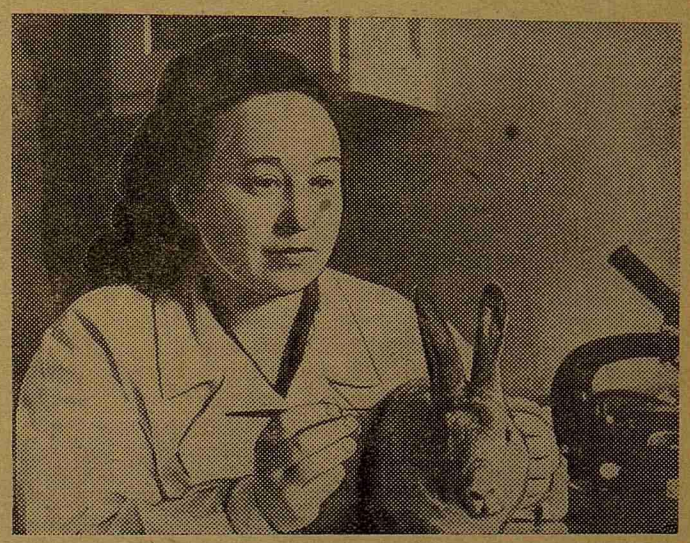

Внедрены в практику

Широкое внедрение научных работ в практику является убедительным доказательством актуальности научной продукции института.

В прошлом году из работ, выполненных отдельными сотрудниками и коллективами кафедр нашего института, опубликовано 306 журнальных статей, три учебных пособия, пять брошюр для практических врачей, две монографии и четыре сборника научных работ. Среди них — «Вопросы клинической физиологии в ото-рино-ларингологии» (под руководством профессора В. Ф. Ундриц), «Вопросы анатомии и оперативной хирургии» (под руководством профессоров М. Г. Привеса и М. А. Сресели), «Сборник трудов кафедры судебной медицины» (под руководством профессора А. П. Курдюмова) и «Ученые записки I ЛМИ», т. II.

Диссертация сдана досрочно

«Маленькая Галя», так дружески зовут на кафедре фармакологии аспирантку Галину Сергеевну Алексееву.

«Маленькая Галя» обладает на редкость напористым характером, большой внутренней организованностью. Эти ценные качества дали ей возможность успешно справиться с очень трудоемкой экспериментальной темой.

Можно только позавидовать тому, с какой педантичностью выполняла она намеченный план. Результаты налицо — диссертация сдана досрочно, защита ее намечена на 28 мая.

Научные интересы Г. С. Алексеевой определились еще на II курсе: сперва СНО по физиологии, а с III курса — по фармакологии. Время студенческого увлечения научной работой не прошло даром. Об этом свидетельствуют 4 грамоты, 3 премии, полученные за студенческие научные работы, две научные командировки в Тарту и Харьков, выступления в обществе физиологов, фармакологов и биохимиков.

Еще в студенческие годы Галина Сергеевна начала работу по изучению влияния фармакологических веществ на регенерацию тканей. Эти исследования переросли в объемистую диссертацию, которую Галина Сергеевна закончила досрочно.

* * *

На снимке: аспирант Г. Алексеева.

Самый молодой доцент

Где бы вы его ни встретили — читающим лекции в переполненной аудитории, беседующим с аспирантами или выступающим с очередным научным докладом на заседании общества фармакологов, вы всегда заметите его пытливый, спокойный взгляд и мягкую, сдержанную улыбку.

При беседе с ним поражает его исключительная скромность. Но очень скоро вы ощутите, как уверенно и твердо он отстаивает свои научные взгляды.

Таким запоминается самый молодой доцент нашего института Артур Викторович Вальдман.

Большие теоретические проблемы интересуют Вальдмана. Но, как подлинный ученый, он отталкивается в своих исследованиях от клиники. Нуждам практической медицины будут служить разрабатываемые им теоретические вопросы.

Тема докторской диссертации А. В. Вальдмана: «Влияние аналгетиков на процессы торможения в центральной нервной системе при раздражении внутренних органов».

Сам Артур Викторович упорно не хочет рассказывать о своей работе — не стоит писать о том, что еще не до конца сделано.

Мы просматриваем план исследований, где против большинства пунктов стоит пометка: «Выполнено».

При ряде заболеваний постоянное раздражение внутренних органов вызывает торможение условно-рефлекторной деятельности. Борьба с этим торможением является важной терапевтической мерой.

Очень четко и последовательно построен план исследовательских работ. В качестве аналгетиков испытывались морфин, кодеин, промедол, фенадон, пирамидон. Определялось их влияние на тормозной процесс сначала при кратковременном, затем при длительном раздражении внутренних органов. Раздражения соответствовали различным интерорецептивным зонам.

Анализ механизма действия аналгетиков на тормозной процесс ставил задачу выяснения, в каких именно звеньях рефлекторной дуги оказывают свое действие аналгезирующие препараты.

Артура Викторовича в этой работе особенно интересует влияние аналгетиков на развитие сеченовского торможения, которое в какой-то степени является моделью, прообразом некоторых патологических состояний при заболеваниях внутренних органов.

Часто при оценке научной работы фармаколога спрашивают, а что нового для практической медицины он сделал? Вопрос, конечно, вполне законный.

Научные труды Артура Викторовича, безусловно, являются значительным вкладом в фармакологию нервной системы. И можно быть уверенным, что прочная теоретическая база, которую создает А. В. Вальдман, неизбежно будет приносить плоды для практической медицины.

Р. РЫБОЛОВЛЕВ, И. ЛИБЕРМАН

На снимке: доцент А. В. Вальдман.

Новые учебные пособия

Сотрудники кафедр латинского и иностранного языков закончили 11 научных работ. Большинство из них представляют собою учебные пособия. Среди них заслуживают быть отмеченными — «Сборник наглядных пособий по технике перевода с немецкого языка» (З. Г. Андреева и С. М. Каган), «Медицинская хрестоматия на английском языке» (М. А. Притвиц, А. М. Златина, Н. В. Кимнатная и Н. В. Хохлова), «Хрестоматия и словарь к ней» (М. Е. Сергеенко и сотрудники).

Слово нашим друзьям

★★★

Успехи здравоохранения в Китае

Китайский народ вместе с трудящимися всего мира радостно отмечает праздник 1 Мая.

Народ Китая переживает подъем великой социалистической стройки и, успешно претворяя в жизнь генеральную линию партии, быстрыми темпами осуществляет переход к социализму.

Вместе с индустриализацией и коллективизацией быстро развивается и здравоохранение Китая. В городах и селах появляются все новые больницы. В них сейчас более двухсот тысяч коек— это почти на 80 процентов больше, чем было в 1952 году. Увеличивается число санаториев, в которых одновременно может лечиться до 50 тысяч трудящихся. Количество врачей пока далеко не удовлетворяет потребностей населения страны, но и оно поднимается, словно весенний росток бамбука после дождя. У нас уже есть около 30 медицинских институтов, где занимается более 40 тысяч студентов. В 1957 году — последнем году первой пятилетки — медицинские институты Китая выпустят более 26 тысяч специалистов и тогда в нашей стране будет около 390 тысяч врачей, включая и врачей китайской народной медицины. Кроме того, в стране много медицинских училищ и акушерских курсов, за год они выпускают не меньше 10 тысяч средних медицинских работников.

В соответствии с быстрыми темпами развития социалистической экономики страны Коммунистическая партия выдвинула задачу: в течение 12 лет достичь международного уровня по всем основным отраслям науки и техники, в том числе и медицины. В связи с этим среди медицинских научных работников и врачей развернулось широкое движение за овладение наукой. На 12 лет составляются перспективные планы научно-исследовательской работы.

Все более широкое применение в нашей практической медицине находят новые методики, которые раньше у нас не применялись. В поликлинике Шанхайского медицинского института профессор Лан со своими сотрудниками произвел операцию комиссуротомии на 54 больных и получил хорошие результаты: смертность уменьшилась до 4 процентов. Недавно профессор Лан сделал аневризмэктомию, операция прошла очень удачно, через две недели больной был выписан из клиники и даже приступил к работе. Значительны успехи хирургов в операциях на легких. Смертность при резекции целого легкого уменьшилась до 8,1 процента, а доли легкого — до 2,6 процента.

Очень долгое время в Китае эпидемический энцефалит (форма В) или, как его у нас еще называют, «японский энцефалит» оставался почти неизлечимым заболеванием. В 1954 году в Шидзядзо впервые на 30 больных эпидемическим энцефалитом был применен метод китайской народной медицины. Все больные, среди которых половина страдала тяжелой формой энцефалита, вылечены. Этот метод теперь получает широкое распространение.

В развитии медицины Китая, как и в развитии других наук и техники, огромную роль играет бескорыстная помощь нашего друга — Советского Союза.

В Пекине находится госпиталь общества Красного Креста СССР, он служит центром передачи опыта передовой советской медицины. Многие советские специалисты преподают в медицинских институтах Китая.

Большую помощь оказывает 1 ЛМИ. Только в прошлом году в нашем институте 4 китайских аспиранта успешно защитили кандидатские диссертации. Сейчас здесь учатся еще 17 аспирантов и 3 студента. Помощь профессоров, преподавателей и всех товарищей имеет решающее значение в наших успехах в учебе и работе.

Все китайцы, занимающиеся в Советском Союзе, гордятся этим. На нас возложена серьезная задача — не только учиться передовой советской науке, но и высокой коммунистической морали советских людей.

В заключение разрешите нам от души поздравить вас, всех советских друзей, с праздником.

ЮАНЬ ЛЯНЬ,
аспирант кафедры анатомии
ШЭНЬ ЮЙ-ЖУ,
студентка II курса

На снимке: Миклош Майус.

★ ★

Крепить дружбу студенческой молодежи

Каждый раз, когда сижу в поезде в пути от Будапешта до Ленинграда или обратно, готовлю точный план, как рассказать о своих впечатлениях.

О чем нужно говорить? Абсолютно обо всем.

...А если начать с того, что в Ленинграде трамваи красные, а в Будапеште желтые? Это обязательно вызовет улыбку. Но нет, не то, это мелочь. Так о чем же?

Большинство моих знакомых— студенты, и чаще всего они спрашивают, как живут советские студенты, какие там институты, университет. Тут уже нечего делать, нужно говорить и говорить приходится много — студенты ведь самый любопытный народ в мире. Но говорить о друзьях всегда приятно.

Есть ли разница между венгерскими и советскими медиками? Можно сказать, разница есть, небольшая. По-моему, студенты всего мира более или менее одинаковы в оптимизме и в поставленных целях.

Но интересные особенности есть в каждой стране, у каждой молодежи, именно они и делают своеобразной жизнь каждого института.

Какие же особенности есть у венгерских студентов-медиков?

Мои ленинградские товарищи с ужасом слушали о том, что многие занятия в медицинском институте в Будапеште начинаются в 7 часов утра (зато все студенты свободны уже в 3 часа дня).

В Венгрии на старших курсах нет системы циклов и на занятиях отметки не ставятся.

В отношении же «неакадемического образования» венгерские студенты не отстают от советских. Почти каждый институт имеет свою «восьмую аудиторию» в виде какого-то кинотеатра, и все считают патриотическим долгом еще в первый день посмотреть новые картины.

У венгерских медиков существует свой ежегодный большой праздник: это так называемый «бал медиков». Он организуется только раз в год, в феврале. В этом году очень торжественно прошел сотый такой бал.

На днях нам стало известно, что открылась возможность для осуществления непосредственной связи между институтами Советского Союза и стран народной демократии. Это значит, что студенты наших стран смогут широко переписываться, обмениваться мнениями по поводу комсомольской жизни, студенческих научных работ. Нет сомнений, что такая переписка будет содействовать расширению связей и углублению дружбы между студенческой молодежью Советского Союза и Венгерской Народной Республики.

Миклош МАЙУС,
студент 217-й группы

Румынская молодежь вчера и сегодня

Незавидное наследие было оставлено румынскому народу прежним строем. Мало школ, очень мало вузов, свыше четырех миллионов неграмотных и полуграмотных, устарелые учебные пособия, ограниченное количество преподавателей.

С первых лет после освобождения нашей родины Коммунистическая партия призвала народ бороться за новую систему образования. Решающим шагом в этом направлении была проведенная 3 августа 1948 года реформа народного образования. Были созданы новые школы, новые вузы, где могли учиться все граждане страны, независимо от национальности, расы, религиозных убеждений.

С тех пор наш народ отмечает каждый год новые и новые достижения. За годы народной власти во многих городах выросли десятки вузов. Сегодня уже все дети школьного возраста получают начальное образование. В 1954/55 учебном году в общеобразовательных средних школах обучалось в три раза больше учащихся, чем в 1938 году.

В области высшего образования в 1938 году в Румынии был 41 факультет, а сейчас 144 факультета, которые обеспечивают подготовку нужных кадров для нашего народного хозяйства.

Резко изменился социальный состав студентов. Об этом красноречиво говорят такие цифры: в 1943/44 учебном году (который предшествовал нашему освобождению) из общего числа 20.742 студентов лишь 58 человек были выходцами из рабочих. В наши дни среди студентов немало юношей и девушек, пришедших в институты, от станка или из деревни.

До 23 августа 1944 года у нас не существовало высшего образования на языках национальных меньшинств, теперь имеется несколько таких вузов в Клуже, Тыргу-Муреше и Тимишоаре.

У нас была изменена не только структура образования, но и его содержание. Преподавание стало научным, оно связывается с практикой, с жизнью, с интересами народа.

Своим воодушевленным трудом, хорошими оценками, уважением ко всем достижениям народа наша молодежь стремится отблагодарить государство за его повседневную заботу, за созданные условия для учебы и жизни.

Сегодня перед нашей молодежью открыты все дороги, открыт путь к счастью.

Флорин ИСАК,
студент 529-й группы

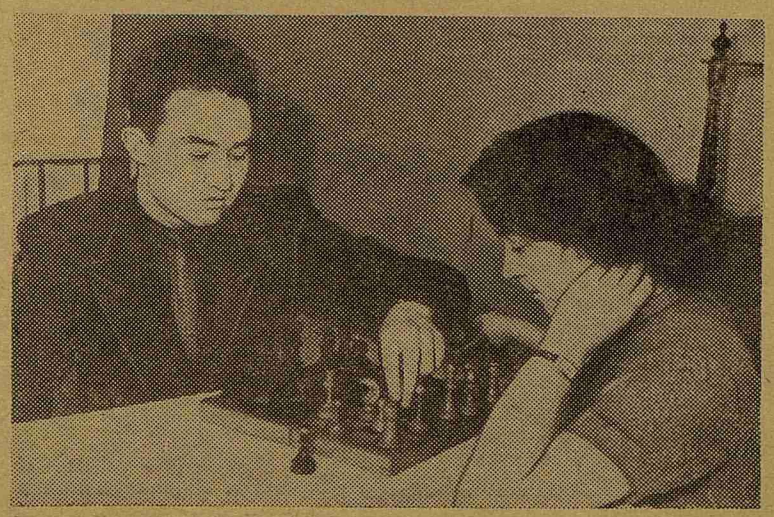

На снимке: в свободный от занятий час Флорин Исак и студентка 418-й группы М. Цибизова играют в шахматы.

Творчество студентов

Весенние голоса

Снова десятки птичьих стай
Воздух криками рвут.
Из парка первый весенний трамвай
Уходит в первый маршрут.
Парнишка — вожатый выводит трель
Затейливого перезвона.
На полном ходу влетает апрель
В открытые двери вагона.
И с песнею нежность бросается с губ
Прямо в зеленое утро.
Звонком сигналит вожатый «люб...»,
«...Лю» отвечает звонок кондуктора.
Пусть город узнает сегодня весь
Радостное известие:
У них не просто плановый рейс,
А свадебное путешествие.
В воздухе крепнет птичий гам,
Город шумит, вставая:
Ленинград просыпается по звонкам
Первых весенних трамваев.

А. ПАШКОВСКИЙ, студент VI курса

ДЕТСТВО

Был домик у самого края деревни.
Был Неман, дорога, поля и деревья.
Была тишина, от которой грустилось,
И детство далекое, милое было.
Цвели васильки, будто капельки неба
В просторах мохнатого золота хлеба.
В душистых и теплых руках сеновала
Ты часто наивно о куклах мечтала.
Ты очень с мальчишками бегать любила,
А мама боялась, чтоб ты не простыла,
И часто молилась, вставая до света,
Чтоб бог тебе жаловал «долгие лета».
Ты помнишь раздолье колхозного поля,
Ты помнишь свое поступление в школу,
Костер вспоминаешь и теплый и алый,
Когда в пионеры тебя принимали.
А я тебя встретил значительно позже,
Теперь ты студентка, ты старше и строже.
В задумчивость глаз твоих, с искоркой синей,
Глядит из конспектов твоя медицина.
И дали дорог тебя манят и манят,
На карте названья сменяют названья,
Но, часто о детстве своем вспоминая,
Опять о колхозе любимом мечтаешь.
Ты видишь, там строят большую больницу,
С колоннами, садом, где груши и птицы,
И плещется Неман вдали за пригорком,
И это уже не деревня, а город.
И небо, как те васильки, что из детства.
Ты в белом, как будто не врач, а невеста.
И осень, больницу твою объезжая,
Везет по дороге мешки урожая.
И ты бы не прочь очутиться усталой
Опять с головой на своем сеновале,
Но детство осталось в далекой деревне,
Где Неман, дорога, поля и деревья.

Л. ДЕЛЬНИКАЙТИС, студент V курса

Косы

Была она очень милой
и, от других в отличие,
как школьница носила
две с бантиками косички.

Может, так нравилось маме,
а может, грустила украдкой,
мол, с рыжими волосами
какая уж тут укладка?

Вовсе, скажу, не обижена
была она красотою.
Ну, рыжая, пусть будет
рыжая,
и горевать не стоит.

Косички ее в два пальца
можно было заметить
и прыгающими в вальсе,
и спорящими в студсовете.

Когда она танцевала
На вечере,
верил каждый,
что эта, конечно, не знала
сомнений перед трельяжем.

Казалось, такой доверчивой
задай о любви вопрос —
ей и ответить-то нечего.
И вдруг на каком-то вечере
Она появилась без кос.

Ее по уставу — слева
вел лейтенант счастливый.
Не знаю, как вам, а мне вот
без кос ее очень тоскливо.

Г. ШУМАРОВ,
студент VI курса

С чем мы поедем на фестиваль

СРЕДИ нас, студентов-медиков, нет, конечно, профессиональных музыкантов, артистов. Да и надо ли это? Все мы вошли в медицину, чтобы ей, необъятной, посвятить всю нашу жизнь, все запасы пока еще не раскрывшегося творчества. А любителей? Любителей у нас много! Есть талантливые, просто способные, разные. Можно смело сказать, что в наших смотрах участвуют все студенты, правда, большинство в качестве зрителей, но все, без исключения, «болеют» за исход общего дела. «Болеют» иногда настолько бурно, что стены дрожат, а руки устают от аплодисментов.

Сейчас участники самодеятельности воодушевлены подготовкой к общеинститутскому смотру. Это будет первым этапом на трудном пути отборочных конкурсов к Всесоюзному фестивалю советской молодежи. Он будет проводиться с сентября 1956 года по май 1957. Начало фестиваля — первый тур (смотры при заводах, вузах), второй тур — в районах, городах, и третий тур — в областях, краях, республиках. И, наконец, с 20 по 27 мая будущего года начнется заключительная часть фестиваля в Москве!

В фестивале участвуют самодеятельные коллективы и солисты, композиторы и поэты — все, кто любит искусство.

Включился в подготовку к фестивалю и наш институт. И, если на минутку отбросить скромность, то можно сказать, что у нас есть кое-какие успехи. Много удач у хореографического кружка института: «Украинский танец», «Полька». Хороши массовые сцены: «Молдавская сюита» (II курс), «Русская сюита» (IV курс). У первокурсников отличились С. Зысин и Е. Цирюльников, В. Приборкин и Л. Яжбина.

Очень хорошо выступал хоровой коллектив III курса под руководством А. Белкина. Интересно напомнить: в прошлом году Белкин «управлял» хором из 5 человек, в этом же году для репетиций понадобился зал имени Ленина. Нам пришлось побывать на одной из репетиций хора, и мы воочию убедились, что чистое, легкое пение дается долгим, тяжелым трудом. Три песни хора III курса включены жюри в общеинститутский смотр.

Мы надеемся, что на фестиваль, даже заключительную часть его, обязательно пройдут наши певцы — студент IV курса А. Пономарев и студент III курса Г. Ежков.

Подготовка к фестивалю идет и по другим направлениям. В начале мая состоится творческий вечер студентов I ЛМИ. С новыми своими песнями придут на вечер Л. Пиратин (V курс), В. Приборкин (I курс). Студенты О. Мотус (II курс), Г. Шумаров (VI курс), Дудняк (II курс) прочтут свои новые стихи.

До начала фестиваля еще сравнительно далеко, но уже началась напряженная подготовка. Ясно, что фестивальная дорога до Москвы длиннее, чем та, по которой мы обычно ездим в столицу, а «билет» туда смогут достать очень немногие. Но это-то и должно явиться стимулом к борьбе за участие в фестивале.

М. ГАРКАВИН

□

На снимке (вверху): студентка I курса Л. Яжбина исполняет романс, написанный ее однокурсником В. Приборкиным.

На снимке: оркестр под управлением студента V курса Л. Пиратина на репетиции.

Физкультура и спорт

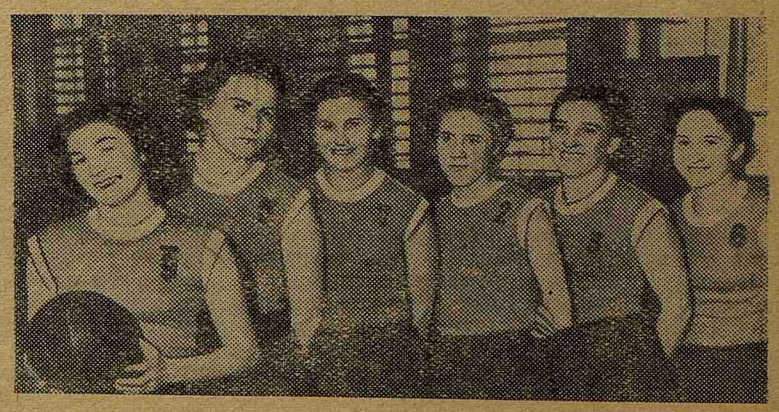

21 апреля волейболисты нашего института провели последнюю календарную встречу. В результате четырнадцати игр, проведенных в два круга, наши волейболисты заняли первое место и получили право перейти из третьей группы во вторую.

На снимке: первая женская команда — победительница соревнований среди женских команд первой группы.

★

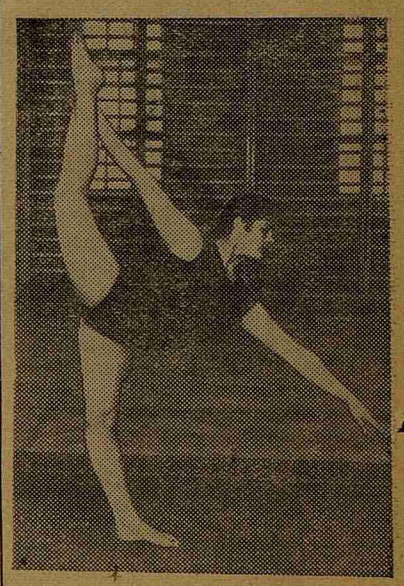

На снимке: чемпионка института по гимнастике, студентка I курса Э. Вяль.

Первенство института по гимнастике

□

Э. Вяль и М. Петухов — чемпионы института

□

11 и 13 апреля проходили соревнования по спортивной гимнастике на первенство института. В них принял участие 61 студент, 39 человек выполнили нормативы третьего, второго и первого разрядов.

Первое место среди девушек по первому разряду и звание чемпиона института завоевала студентка 140-й группы Э. Вяль; по второму разряду — студентка 124-й группы Н. Тутко, по третьему разряду — студентка 342-й группы Н. Быкова. Среди мужчин первое место по второму разряду занял аспирант М. Петухов и по третьему разряду — студент 235-й группы А. Богданов.

Надо отметить, что результаты соревнования, несмотря на трудности работы гимнастической секции в году (малое количество тренировок, снарядов), — неплохие. Соревнования прошли на достаточно высоком техническом уровне, при хорошей организованности и дисциплине студентов, при хорошем судействе. Надо также отметить большой интерес к соревнованиям, проявленный «болельщиками»-студентами, пришедшими посмотреть на искусство своих товарищей.

* * *

С 21 по 24 апреля гимнасты нашего института успешно выступали на городских вузовских соревнованиях по гимнастике

П. КОМЯКЕВИЧ,
ст. преподаватель кафедры

Сатирический словарь

АЛКОГОЛИЗМ — понятие, где сталкиваются два лозунга: «Алкоголь — враг здоровья» и «Пейте советское шампанское».

БРАК — состояние, на которое ссылаются при распределении и отчетно-выборных собраниях.

БОЛТОВНЯ — занятие многих бюро.

ВЫГОВОР — средство общения деканата с курсом.

ГОРЕ — семестр без стипендии.

ГАСТРИТ — профессиональное заболевание студентов.

ДАВКА — состояние в проходе со двора в главное здание.

ИСТОРИЯ болезни — иногда юмористическое произведение. Автор — куратор.

КАША — содержимое головы перед экзаменами.

ЛЕКЦИЯ — свободное время студента.

МОТУС — охотник за серостью. Почти Маяковский.

СТРОЙКА — то, что часто начинается, но редко кончается.

ТЫСЯЧИ — бремя, скинуть которое обычно медлят.

УРНА — полая вещь, вокруг которой лежат окурки.

Дружеские шаржи

ЮРЕ НИКИТИНУ,
члену комитета ВЛКСМ

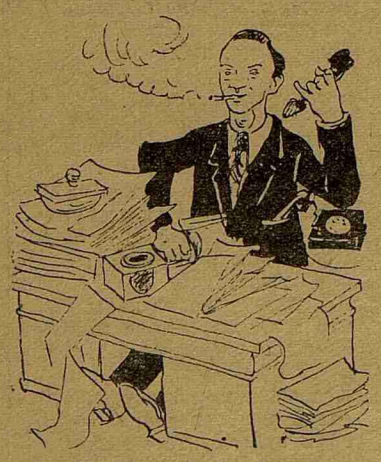

Он дни и ночи в комитете,
Всегда спокоен, деловит.
И всем, кого бы он ни встретил,
Помочь в работе норовит.
С почтеньем глядите на
Юру Никитина.

АЛЛЕ НИКИТЮК,
секретарю комсомольского бюро 1-го потока III курса

Хирург, комсорг, знаток вокала,
Преуспевающий гимнаст.
Как хорошо, что есть у нас
Многоталантливая Алла.

ОЛЕГУ МОТУСУ,
члену комитета ВЛКСМ

Где лозунги нужны,—он там,
С Пегасом взмыленным своим.
Он серость бьет стихом,
Но сам для эпиграмм
неуязвим.

ЛЕНЕ ЧУДНОВСКОЙ,
руководителю шефской группы 4-го потока III курса, успешно работающей в детской больнице имени Раухфуса.

Чтоб были стихи по-майски
теплы,
Мы скажем про Лену прямо:
Наверное, хочет каждый малыш
Иметь такую же «маму».

Текст О. Яковлева
и А. Пашковского

Редактор Ю. КРОТОВ

М-27804 Заказ № 489
Типография им. Володарского
Лениздата, Ленинград,
Фонтанка, 57