Пролетарии всех стран, соединяйтесь!

Пульс

Орган парткома, дирекции, комитета ВЛКСМ, профкома и месткома 1-го Ленинградского медицинского института им. акад. И. П. Павлова

№ 22 (818) | Четверг, 7 июня 1956 г. | Цена 10 коп.

Принципиально решать вопросы, затрагивающие интересы трудящихся

XX съезд партии отметил, что нашим профсоюзным органам не хватает боевитости, творческого огонька, принципиальности и инициативы в постановке коренных вопросов, затрагивающих жизненные интересы трудящихся.

Важнейшей задачей профсоюзных бюро в медицинских вузах является улучшение условий труда медицинских работников. Что прежде всего для этого нужно? Широкое внедрение более рациональных методов лечения. Это касается, в первую очередь, терапевтических клиник, где одному больному в течение суток подчас назначается по нескольку лекарств, многократно вводятся антибиотики. Кроме того, массу времени у медсестры отнимают ежедневные хождения в аптеку за медикаментами для отделения. В конце прошлого года главврач клиник М. Г. Келлер с трибуны общеинститутского партийного собрания доложила коммунистам о том, что вопрос о централизованной доставке медикаментов в клиники уже разрешен. Как видно, от обещаний на партийном собрании до практического осуществления их у главного врача — дистанция огромного размера.

Не менее важным звеном в деле улучшения условий труда является введение механизации трудоемких процессов. Давно и, надо сказать, все еще безуспешно идут переговоры между местным комитетом, администрацией и бухгалтерией института о приобретении машин для мытья посуды, тележек для перевозки пищи по отделениям и т. д. Все согласны, что оборудование это очень нужно, что оно освободит значительное количество времени у сестер и младшего персонала для лучшего ухода за тяжелыми больными, облегчит работу санитарок, но дело с места не двигается.

Одной из основных обязанностей профсоюзных бюро и профгруппоргов является забота о людях. В этом отношении большую работу проводят профбюро поликлиники (председатель тов. Шувалова), акушерской клиники (председатель тов. Вассерман), клиники легочного туберкулеза (профгруппорг тов. Евсеева), глазной клиники (профгруппорг тов. Разумихина). Здесь сотрудники систематически обеспечиваются путевками в дома отдыха и санатории.

Иное дело в клиниках госпитальной хирургии, факультетской терапии и некоторых других. Из этих клиник никогда не поступает заявок на путевки в осенние и зимние месяцы, хотя известно, что в это время года в месткоме всегда есть путевки. Неужели здесь нет сотрудников, нуждающихся в отдыхе и лечении и согласных поехать в санаторий осенью или зимой? Конечно, есть, но профсоюзные бюро не знают о них, так же, как не знают об итогах диспансеризации, выявившей людей, которым нужны срочный отдых и лечение. Итоги диспансеризации должны быть в поле зрения каждого профсоюзного бюро.

Не всегда своевременно проводятся у нас инструкции по технике безопасности. В результате на кафедрах довольно часто происходят случаи производственного травматизма, несчастные случаи. В рентгеновских кабинетах, на кафедрах химии сотрудники не обеспечены спецодеждой (защитные очки, перчатки, коврики и т. д.).

Профсоюзные работники должны помнить, что забота о здоровье членов союза, об условиях труда является первоочередной задачей. Нужно настоятельно требовать от администрации улучшения условий труда.

В свете решений XX съезда партии наши профсоюзные организации должны тщательнее изучать материально-бытовые условия членов союза, своевременно реагировать на все их жалобы и запросы.

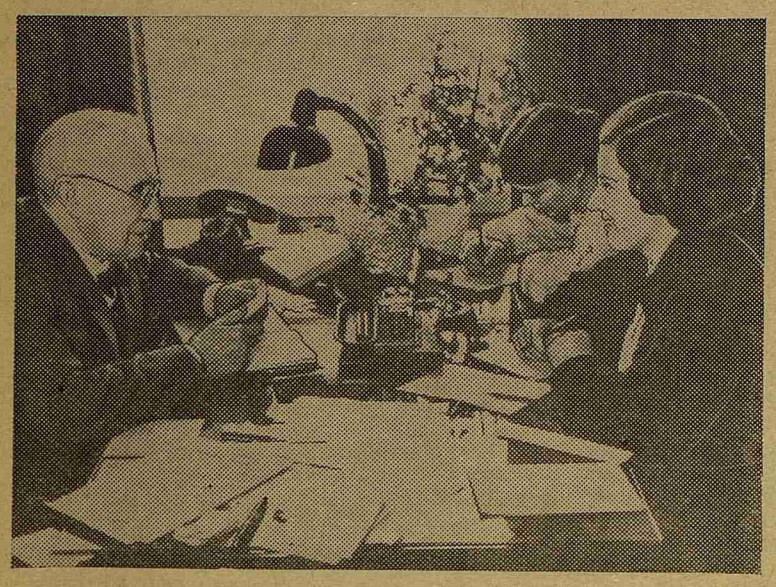

На снимке: профессор М. М. Павлов экзаменует 351-ю группу. Только что кончила отвечать студентка Р. Левина, она активно занималась в СНО по патфизиологии и очень хорошо ответила на все вопросы билета. И экзаминатор и студентка довольны.

На втором плане — готовится к ответу З. Лагуткина.

ЗАВТРА—В ЖИЗНЬ!

★

Крайний Север, Якутия, Приморский край и многие другие районы нашей страны уже ожидают тех, кто еще сидит за книгами и волнуется перед каждым экзаменом.

Быть врачом — это большая честь, но чтобы заслужить ее, нужно пройти через двенадцать сессий и столько же семестров упорного труда. Это нелегко. И вот почему шестикурсники сегодня волнуются. Завтра — в жизнь!

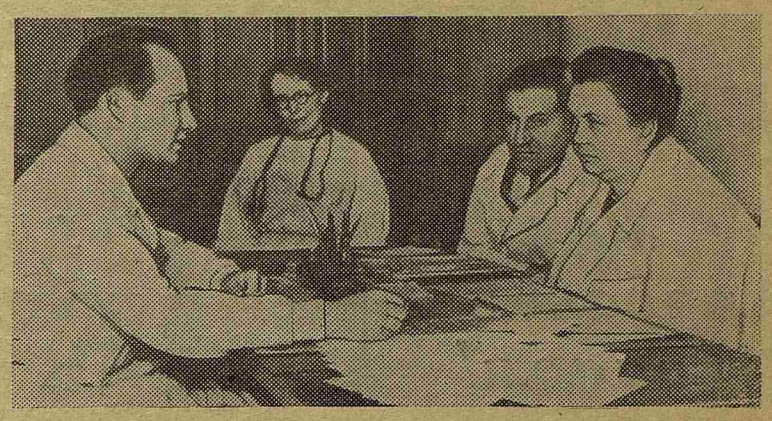

Все студенты 616-й группы сдали государственный экзамен по терапии на «отлично». На снимке: отвечает студент 616-й группы А. Грейсер; справа — экзаминатор доцент Я. Н. Вишневская и член Государственной экзаменационной комиссии профессор Г. С. Стрелин.

Слово экзаминаторам

В жизни выпускников нашего института — горячая и напряженная пора: идут государственные экзамены.

Мы поинтересовались первыми итогами.

Как отмечают экзаминаторы доцент Е. Я. Мартынова и Я. Н. Вишневская и декан курса Л. С. Ганелина, подготовка выпускников по терапии является, как правило, хорошей.

В ходе экзамена студент должен сдать предварительный зачет на больном, показать знание электрокардиографической и рентгеновской диагностики и ответить на ряд теоретических вопросов.

Очень хорошо отвечали студенты 606, 616, 639-й и некоторых других групп.

Особенно выделились ответы студентки 639-й группы Н. Толстопятовой. Ей достался нелегкий билет, но она четко рассказала о причинах, признаках и лечении желчно-каменной болезни, энтеритах и колитах.

Кстати, все экзаминаторы отмечают, что этот раздел (заболевания кишечника) студенты, как правило, знают слабо. Видимо, на терапевтических кафедрах ему уделяют мало внимания.

Очень удачными являются ответы студентов 614-й группы Н. Барулиной, Ф. Горенцвит, А. Меркиной, студентов М. Даниловой, Г. Стукан.

Вместе с тем приходится отметить, что некоторые студенты не показывают необходимых для врача знаний. Так, студентка 620-й группы И. Титова не знала основных понятий о циррозах печени. Слабую подготовку обнаружила и студентка Е. Пильч (626-я гр.).

Государственные экзамены продолжаются; все новые и новые студенты уверенно показывают, что они готовы к выполнению высоких обязанностей врача.

Шестикурсники волнуются

В отличие от прошлых лет в этом году на VI курсе не было специализации. Студенты готовились к общеврачебной деятельности и поэтому в течение всего учебного года занимались в основном терапией, хирургией и акушерством с гинекологией.

Учебный год у выпускников прошел организованно, незаметно подошли и последние, завершающие дни учебы в институте — государственные экзамены.

Нельзя не отметить, что государственные экзамены вызвали некоторое волнение как у студентов, так и у преподавателей. Но это то хорошее волнение, которое испытывает всякий человек, когда ему приходится отчитываться за свой труд. А государственные экзамены — это отчет за шесть лет работы и не только каждого студента, но и каждой кафедры, всего коллектива института в целом.

Государственные экзамены начались 21 мая в 9 час. утра на кафедре госпитальной хирургии.

К удовольствию всех экзаминаторов, членов Государственной экзаменационной комиссии и студентов экзамен в первый день прошел организованно, в спокойной, деловой обстановке.

Несмотря на высокую требовательность к студентам, экзамены, как практическая часть, так и ответы на билеты, показали хорошую подготовку выпускников.

Наиболее высокие результаты у 606, 609, 616, 639-й групп. Следует отметить блестящие ответы студентов по терапии — В. Елкина, А. Трубиной, В. Логиновой, по хирургии — И. Беркутовой, В. Левтова, М. Гусевой, по основам марксизма-ленинизма — А. Лобовой, Л. Буровой, Б. Вишневского, по гигиене — Л. Загурской, Л. Сухановой, Д. Абкина, по акушерству — Н. Сазоновой, Г. Евдокимовой, Е. Мар. Список этот можно было бы продолжить.

Однако наряду с блестящими ответами отдельные студенты показали общую слабую подготовку. Это — Т. Львова (607-я гр.), М. Дубинская (603-я гр.), С. Мекешина (611-я гр.), которые уже на двух экзаменах получили посредственные оценки.

К сожалению, отмечаются отдельные случаи, когда при прекрасных знаниях терапии, хирургии, акушерства, слаба подготовка по основам марксизма-ленинизма, по гигиене и организации здравоохранения. Так, Р. Играевская из 622-й группы и В. Густова из 624-й группы получили отличные оценки по терапии и посредственные по гигиене, у студенток И. Смирновой (604-я гр.) и А. Катковой (601-я гр.) отличные оценки по хирургии и посредственные по основам марксизма-ленинизма.

Государственные экзамены идут полным ходом; впереди у выпускников еще много труда, забот, волнений.

Трудно предсказать, каковы будут окончательные итоги выпускных экзаменов. Это во многом зависит от дисциплинированности, собранности самих студентов. Сейчас у выпускников самый ответственный момент, поэтому нельзя терять даром ни минуты времени.

Профессор А. ГАСПАРЯН,
председатель Государственной экзаменационной комиссии

Проверка политической зрелости молодых специалистов

На государственных экзаменах по основам марксизма-ленинизма

В системе высшего образования преподавание общественных наук имеет важнейшее значение для подготовки квалифицированных специалистов, активных строителей коммунистического общества. Какой бы специальностью ни овладевал студент, он обязан усвоить основы марксистско-ленинской теории, научиться разбираться в вопросах экономической жизни общества, применять принципы диалектического и исторического материализма при анализе общественных явлений.

Государственные экзамены по основам марксизма-ленинизма и являются проверкой степени политической зрелости будущих врачей.

Надо сказать, что в этом году государственный экзамен по основам марксизма-ленинизма является более трудным, чем в предыдущие годы. Дело в том, что Краткий курс истории ВКП(б), освещающий ряд вопросов с идеалистических позиций, не может отвечать современным требованиям и являться основным пособием при подготовке к экзаменам. Приходится готовиться по первоисточникам, причем с некоторыми из них выпускники столкнулись впервые.

Несмотря на это, основная масса студентов VI курса приходит на экзамен хорошо подготовленной. Особенно хорошо экзаменующиеся излагают материалы XX съезда КПСС. Это понятно: решения XX съезда воодушевили весь советский народ на борьбу за новые успехи в хозяйственном и культурном строительстве, они близки и понятны советским людям, открывают ясные перспективы и непоколебимую уверенность в торжестве коммунизма.

Вот экзаменуется 633-я группа. Уверенно, спокойно раскрывают вопросы билета студенты Г. Всейкова, Р. Лучко и другие. В результате экзамена у группы 8 отличных и 2 хорошие оценки. В 635-й группе — 6 отличных и 5 хороших оценок; здесь государственная комиссия особо отметила ответ М. Романковой. Заслуженное «пять» появилось в зачетной книжке студента той же группы Я. Мега (Чехословакия).

Отличные оценки получили студентки Б. Лапирова, А. Мошкина (647-я гр.), Э. Марова (643-я гр.). Только на «отлично» и «хорошо» сдали экзамены 634, 644, 647-я группы. Выпускники 642-й группы получили 11 отличных и одну хорошую оценку. Подвела их Н. Генералова. Она путала факты и события. Государственная комиссия смогла признать ее знания только удовлетворительными.

К сожалению, число студентов, получивших только удовлетворительные оценки, еще значительно. Из 170 человек, сдавших экзамен, отличные и хорошие оценки получили 151, а удовлетворительно — 19 человек.

Как недостаток, следует отметить, что и в этом году многие студенты плохо знают текущие международные и внутренние события. Готовящимся к экзаменам по основам марксизма-ленинизма следует учесть, что экзаминаторы требуют от студентов не заученных цитат и формул, а выясняют, насколько поняты и осознаны основные положения теории и истории партии.

Е. ДМИТРИЕВА

Вот оно—живое и нужное комсомольское дело

★ ★

Идем работать рядом!

У этой хорошей комсомольской традиции уже есть своя история.

Шесть лет прошло с того дня, когда студенты нашего института впервые поехали летом на «стройку», как принято у нас было называть летние строительные работы в колхозах.

Желающих поработать в тот год оказалось много, волнений еще больше. «Что мы будем делать, где жить, как питаться? И, главное, справимся ли с нелегкой работой лесорубов, землекопов, грузчиков?» — это были те вопросы, с которыми приходили в комитет, задавали друг другу, которые волновали каждого из едущих на работу.

Требования тогда предъявлялись к нашему институту очень высокие: нужно было в течение двух месяцев, в июле и августе, направлять в колхоз по 600—700 человек.

Комсомольская организация справилась с этим заданием. Напрасными оказались и наши волнения. После первых же дней работы стало ясно, что не только наши «мальчики», но и «девочки» могут быть и хорошими землекопами, и отличными грузчиками, и почти опытными лесорубами.

На колхозной стройке в общей работе и трудностях испытывались и мужали характеры, проявлялось истинное отношение студентов к труду, к товарищам; здесь создавались крепкие, спаянные коллективы. Стройка была настоящей, подчас, суровой школой проверки для каждого и больше всего для наших активистов.

«На строителей можно положиться, они не подведут», — часто говорили у нас на курсах и это была вполне заслуженная характеристика.

За шесть лет положение в колхозах Рощинского района, где работали наши студенты, совершенно изменилось. В каждом колхозе с помощью студентов были построены скотные дворы, свинарники, теплицы, овощехранилища, силосные башни. Колхозы стали значительно богаче, доходы колхозников возросли. Объем работ, выполненных нашими студентами за шесть лет, выражается в сотнях тысяч рублей.

Еще и сейчас рощинские колхозники добрым словом вспоминают наших студентов и не только за работу, но и за веселую самодеятельность, за хорошие доклады и лекции.

Основные строительные работы в колхозах Рощинского района закончены.

В этом году Обком ВЛКСМ поручил нашему институту работать в колхозах Лесогорского района. Туда поедут студенты первых трех курсов.

Больше всего студентов изъявило желание поехать работать в колхозы со второго и третьего потоков I курса. Студенты 135-й и 148-й групп, например, почти в полном составе отправятся на летние работы. Наименее активной в этом году оказалась комсомольская организация третьего и четвертого потоков III курса — пока здесь всего 6 человек подали заявления с просьбой направить их на работу в колхоз.

Студенты, решившие поработать летом на колхозных стройках, — настоящие комсомольцы. Это те, кто не любит рассуждать о пассивности, не ищет новых форм работы, а горячо берется за любое живое и нужное комсомольское дело.

Хочется пожелать всем им больших успехов, пожелать отлично сдать экзамены весенней сессии. Хочется напомнить вам, друзья, хорошие слова нашей строительной песенки:

Эй, друг, вставай.
Идем работать рядом.
Чтоб к счастью трассу
прорубать.
Идем быстрей,
Ведь нам с тобою надо
До коммунизма дошагать.

Г. ФЕДОСЕЕВ,
секретарь комитета ВЛКСМ

На целину поедут лучшие

В последних числах июня 20 комсомольцев нашего института отправятся в далекий путь — в Павлодарскую область Казахской ССР. Месяц летних каникул они будут работать в зерносовхозе «Бобровка». Ответственным за поездку от комитета комсомола назначен Олег Мотус.

Сегодня мы печатаем письмо наших студентов и ответ зерносовхозцев.

Секретарю парторганизации зерносовхоза «Бобровка»
Секретарю комитета ВЛКСМ
Председателю месткома

Дорогие друзья!

Наши студенты внимательно следят за достижениями тружеников целинных земель и хотели бы принять участие в их работе.

Комитет ВЛКСМ и профком института думают послать в ваш зерносовхоз на июль агитбригаду студентов и врачей. Об этом мы и хотим переговорить. Мы хотим послать бригаду в 20 человек. В состав бригады предполагаем ввести 4 врачей-комсомольцев, которые бы смогли провести у вас и в соседних совхозах диспансеризацию и оказать квалифицированную медицинскую помощь. Остальная часть бригады, составленная из студентов, смогла бы помочь вам в организации культурного отдыха рабочих и служащих. Днем студенты работали бы вместе с вами, а вечером давали бы концерты, читали лекции, помогали редколлегии в выпуске газет, «молний», рассказывали о Ленинграде, о нашей студенческой жизни и т. д.

Как вы на это смотрите? Желание поработать вместе с вами, хотя бы в течение одного месяца, у наших студентов огромное, и мы будем отбирать самых лучших.

Нам хотелось бы узнать ваше мнение о самом главном — о целесообразности посылки агитбригады, о количественном ее составе, о времени работы бригады на целине, о репертуаре концертов и тематике лекций, о возможности выступлений в соседних совхозах, о возможности участия в сельскохозяйственных и строительных работах.

Убедительно просим вас не задерживать с ответом; времени для подготовки к поездке осталось мало.

С комсомольским приветом члены комитета ВЛКСМ и профкома I ЛМИ

★

Директору Первого медицинского института имени акад. И. П. Павлова
Секретарю комитета ВЛКСМ
Председателю профкома

Дорогие друзья!

Мы искренне одобряем ваше стремление приехать и поработать в совхозе.

В июле в совхозе работы будет очень много как на строительстве, так и в поле, на заготовке кормов и пропашных посевах.

Наш совхоз в нынешнем году посеял 20 тысяч гектаров, в том числе 1500 гектаров кукурузы, так что работы по уходу за посевами хоть отбавляй и ваш приезд принесет совхозу большую практическую помощь.

В части репертуара художественной самодеятельности нам трудно судить, но мы будем удовлетворены тем, что вы сможете показать и поможете нашему коллективу художественной самодеятельности.

Мы считаем ваше стремление оказать практическую помощь, крайне необходимую нашему совхозу, патриотическим. Руководство совхоза, партийная, комсомольская и профсоюзная организации приглашают вас к себе на июль месяц; руководство совхоза сможет оплатить ваш обратный проезд.

С приветом

Директор совхоза «Бобровка» РАХМАНИН
Секретарь партбюро ГОЛОТЮК
Секретарь комитета ВЛКСМ СМИРНОВ

В борьбе за жизнь человека

В почтовый ящик редакции опустили необычный материал. Это была вырезка подвальной статьи из мурманской областной газеты «Полярная правда». Статья посвящена молодому врачу, воспитаннице нашего института В. Н. Унгур. Мы перепечатываем эту статью в несколько сокращенном виде.

ЛЕНА чистила лыжи после физкультурных занятий, когда один из учеников, небрежно бросив лыжную палку, попал ей в висок. Тонкие височные косточки были раздроблены.

Когда Лену доставили в Оленегорскую больницу, состояние девочки было очень тяжелым. Спасти ее жизнь могла только немедленная, очень трудная операция.

Эту операцию предстояло делать молодому хирургу Валентине Николаевне Унгур. Самостоятельную врачебную деятельность она начала всего полтора года тому назад в этой же Оленегорской больнице. Когда Валентина Николаевна приехала в поселок, в больнице не было не только хирурга, но и необходимого инструментария. Первую, к тому же довольно сложную, операцию молодому врачу пришлось проводить, пользуясь в качестве стерильного материала... пеленками и простынями из родильного отделения. Хирургическое отделение, куда доставили сейчас раненую девочку, было создано руками молодого врача.

...Операционная подготовлена. Сделаны необходимые рентгеновские снимки. Через час после несчастного случая девочка уже лежала на операционном столе. Был обезболен только тот участок тела, где произошла травма. Обработав рану, Валентина Николаевна начала удалять осколки кости. Один осколок, другой, третий...

Работая над раной, она не переставала задавать девочке вопросы — важно было следить за работой мозга. Сознание возвращалось к больной медленно. И какой радостью было для врача, когда под конец двухчасовой операции Лена правильно назвала время.

Операция прошла удачно. Но это только первый этап борьбы за здоровье больного. Валентина Николаевна хорошо помнит слова, неоднократно повторявшиеся ее любимым учителем, одним из профессоров 1-го Ленинградского медицинского института: «Хирург — это терапевт, умеющий владеть ножом». После операции предстояло решить задачу лечащего врача — «выходить» девочку.

Лена на сутки впадала в беспамятство. Временами врачу казалось, что ее усилия бесполезны. Огорчало и недоверие родителей девочки, которые, сомневаясь в уменье молодого врача, предлагали вызвать хирурга из Москвы или Ленинграда.

— Мне трудно было тогда, — рассказывает В. Н. Унгур.

Но Валентина Николаевна выходила девочку, вырвала ее из рук смерти. На восьмые сутки наступило улучшение. Однако положение Лены было серьезным. Ранение в висок привело к полной потере памяти. Девочка не узнавала никого. Она забыла все, чему ее учили в школе, забыла даже, как звать ее мать и отца.

И врач на время превратился в педагога. Валентина Николаевна учила Лену считать, заставляла вспоминать то, что вырвало у нее ранение.

— Сколько будет два да два?

Лена забыла. И врач вместе с девочкой на пальцах решала эту пустяковую, но крайне трудную для Лены задачу.

Много изобретательности приходилось проявлять Валентине Николаевне. Пришлось ей вспомнить и когда-то в детстве заученные стихотворения. И какова была радость врача, когда однажды, читая девочке стихотворение, она вдруг ошиблась, а Лена совершенно правильно подсказала забытую строчку.

Девочка училась буквально всему: рисовать, ходить, писать. А когда Лена сделала первые шаги по больничному коридору, Валентина Николаевна едва сдержала слезы радости.

Впрочем, это был праздник не только для В. Н. Унгур. Это была победа всего маленького коллектива больницы. Полтора месяца борьбы за здоровье девочки миновали. Лена здоровой вернулась в родную семью.

...20 июня 1941 года Валентина Унгур стала студенткой 1-го Ленинградского медицинского института, а 22 июня началась Великая Отечественная война. Пришлось на время отказаться от мечты стать врачом. Валентина закончила курсы медицинских сестер и стала работать в одном из полевых ленинградских госпиталей. На тысячах операций ей приходилось помогать хирургам. И в этой утомительной работе крепла ее мечта — стать хирургом.

...После демобилизации Валентина Николаевна вернулась в свой родной институт. Незаметно пролетели шесть лет учебы. Как отличницу, Валентину Николаевну оставили совершенствовать полученные знания в ординатуре.

В 1954 году, после трех лет пребывания в клинической ординатуре, Валентине Николаевне было предложено поехать на самостоятельную работу в недавно открывшуюся больницу в молодом поселке Оленегорске. Как старый военный, она ответила: «Есть», собрала вещи и поехала в далекий Оленегорск.

— Откровенно говоря, когда ехала, всякое лезло в голову, — признается Валентина Николаевна. Ведь ехала я из Ленинграда в далекий рабочий поселок, которого даже и сейчас еще на картах нет. Но встретили меня хорошо, даже очень хорошо. Просто не ожидала, что попаду в такой сплоченный коллектив.

Но молодого врача беспокоила не только встреча в коллективе. Беспокоило другое — хватит ли знаний для самостоятельной работы, справится ли она одна на сложном посту хирурга.

Начало было нелегким. Больница вступила в строй недавно, и многого не хватало в ней. Дебют врача оказался удачным. Первая, довольно сложная операция в родильном отделении, прошла успешно.

День ото дня крепла уверенность в своих силах. За короткое время Валентина Николаевна сделала несколько сложных операций, в том числе операций черепа. С ростом больницы пополнялось и оборудование хирургического отделения.

— Как у себя дома вновь приобретенной вещи, радовалась я новому инструменту, — рассказывает врач. — Сначала приходилось оперировать при довольно неважном освещении, потом приобрели лобный рефлектор, а теперь устанавливается бестеневая лампа.

...Жители Оленегорска оказали своему врачу Валентине Николаевне Унгур высокое доверие, избрав ее депутатом местного Совета.

Валентина Николаевна прошла специализацию на курсах по переливанию крови и готовится открыть пункт по переливанию крови при больнице.

...Немало забот у врача маленькой больницы. И Валентина Николаевна честно справляется с ними, высоко несет звание советского врача.

В. БОГОМОЛОВ
Оленегорск

УСПЕХ МОЛОДЫХ ХИРУРГОВ

В конце мая в помещении Института скорой помощи проходила вторая Ленинградская городская научная конференция молодых хирургов, созванная хирургическим обществом Пирогова и Ленгорздравотделом.

Всего было заслушано 26 докладов и проведено 14 демонстраций. От нашего института с докладами выступили 8 клинических ординаторов и аспирантов — Л. Камардин, А. Алексеева (кафедра факультетской хирургии), Н. Панкратова, В. Зубцовский, О. Александров, Н. Никитина, Г. Елисеева, А. Воронов (кафедра госпитальной хирургии).

Все доклады были заслушаны с большим интересом и получили высокую оценку жюри. Все докладчики от нашего института награждены почетными грамотами первой и второй степени.

Редактор Ю. КРОТОВ

М-27711 Заказ № 793
Типография им. Володарского Лениздата
Ленинград, Фонтанка, 57