Пролетарии всех стран, соединяйтесь!

Пульс

Орган парткома, дирекции, комитета ВЛКСМ, профкома и месткома 1-го Ленинградского медицинского института им. акад. И. П. Павлова

№ 31 (827) | Вторник, 9 октября 1956 г. | Цена 10 коп.

Третьекурсники приступили к занятиям

На снимках: вверху — на практическом занятии по патфизиологии студентки 357-й группы М. Беляева и Э. Астапович наблюдают за развитием кислородного голодания у мышей; внизу — первая встреча с больным: 343-я группа в клинике пропедевтической терапии. На переднем плане — студентки Т. Никитина, Т. Рассказова и И. Тагер собирают анамнез у больной.

Фото студента VI курса Г. Ильинского

ПРОШЛА первая неделя занятий на III курсе. Учебная жизнь, от которой мы изрядно поотвыкли за три месяца, снова становится размеренной и привычной. Но привычной чисто внешне: лекции, перерывы, большие и малые, практические занятия — как будто ничего не изменилось. Но это не так. Каждый из нас уже испытал то по-новому волнующее чувство, с которым мы впервые вошли в клинику. Вчерашние «теоретики» впервые столкнулись на практике со своей будущей профессией.

Пусть многое и многое в науке для нас еще тайна, пусть еще без профессиональной уверенности мы произносим слова «эпикриз», «анамнез», пусть, наконец, больные хирургических и терапевтических клиник провожают нас недоверчивым взглядом. Все это так. Но нам уже не кажется столь неопределенно далеким то время, когда мы понесем в палаты и действенную помощь, и доброе слово — все, что требуется от настоящего врача.

О. ЯКОВЛЕВА

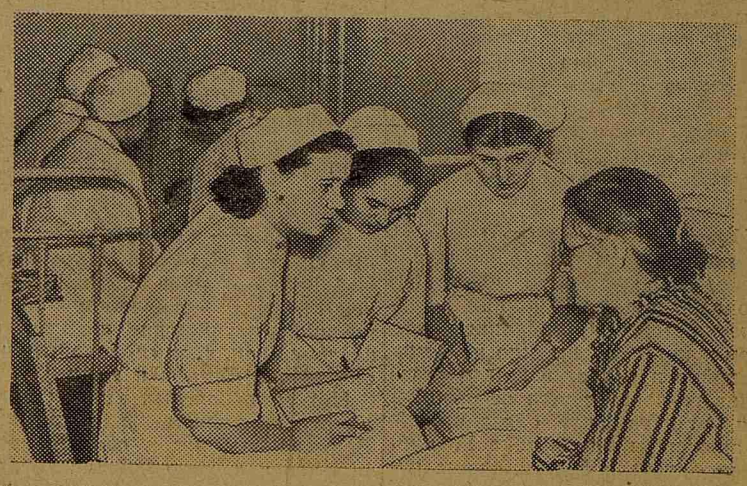

X НАУЧНАЯ КОНФЕРЕНЦИЯ ИНСТИТУТА

Возросла творческая активность научных работников

Закончила свою работу X общеинститутская научная конференция. Она явилась большим событием в жизни института. В проведении X конференции есть некоторые отличия от прошлых. Это прежде всего большая и разнообразная повестка, в которую вошло 60 докладов на различные темы, касающиеся актуальных проблем теоретической и практической медицины. Терапевтическая и анатомо-хирургическая секции работали по два дня, хотя в план каждого заседания включалось не менее семи докладов. Все это говорит о возросшей творческой активности сотрудников, о повышении качества проводимой ими научной работы.

В организации конференции были свои недостатки, но было и много успехов. Так, например, следует признать удачным распределение докладов по секциям. В прошлом году все доклады по нормальной и патологической анатомии, оперативной хирургии, гистологии и биологии объединялись в одну морфологическую секцию. И хотя все работы, выполненные на этих кафедрах, были посвящены проблемам непосредственно волнующим клиницистов, обсуждение докладов проходило в узком кругу морфологов. В этом году морфологической секции не было. Морфологи выступали вместе с хирургами, терапевтами, акушерами. И следует отметить, что их доклады были встречены аудиторией очень живо, а развернувшиеся по ним прения оказалась особенно интересными (доклады Н. И. Чекаловой, Е. А. Поповой, В. В. Козлова и другие).

Впервые была выделена секция по вопросам педиатрии.

В работе конференции приняло участие свыше 600 человек — сотрудников института и гостей — представителей научно-исследовательских институтов, больниц и поликлиник города.

Из недостатков конференции нужно отметить позднее напечатание тезисов и малое количество их. На заседаниях не хватало программ, а тезисы «расхватывались» присутствующими с молниеносной быстротой. Не всегда хорошо была организована демонстрационная часть заседаний, как всегда, возникали недоразумения с показом диапозитивов, развешиванием таблиц.

Мы не даем полного отчета о конференции, но о некоторых заседаниях хотелось бы поговорить более подробно.

★ ★

Открытие конференции

В повестку пленарного заседания были включены доклады, касающиеся новых достижений в диагностике и лечении.

Празднично убранная 7-я аудитория ждала гостей и докладчиков — в повестке заседания значились доклады Д. Г. Рохлина, А. Я. Цигельника, П. К. Булатова, М. М. Павловой и К. В. Темировой.

Во вступительном слове директор института А. И. Иванов поздравил присутствующих с важным событием в жизни института — открытием конференции и отметил, что у нас из года в год растет количество отлично выполненных научных работ, посвященных внедрению в практику новых, более совершенных методов помощи больному человеку.

Далее с докладом об основном экономическом законе социализма и советском здравоохранении выступил С. И. Буслович. На многочисленных примерах докладчик показал, что качественный и количественный рост нашего здравоохранения тесно связан с успехами социалистического строительства.

Общей чертой всех остальных докладов явилась тесная связь теории с практикой. Доклад П. К. Булатова касался лечения больных бронхиальной астмой аэроионами отрицательного знака, К. В. Темирова поделилась опытом применения новых ганглиоблокирующих средств пентафена и мерпанита при язвенной болезни.

Трудно сказать, какой из докладов был воспринят аудиторией с бо́льшим интересом. Председательствующий на заседании В. Ф. Ундриц и выступившая в прениях М. А. Захарьевская отметили ту ценность, которую представляют для клиники доклады А. Я. Цигельника, П. К. Булатова, М. М. Павловой. Все доклады были хорошо оформлены и подкреплены убедительными демонстрациями.

Всеобщее внимание привлек доклад Д. Г. Рохлина, рассказавшего о результатах большой работы, которую ведут две кафедры — рентгенологии и факультетской хирургии.

Известно, что из длительно существующих доброкачественных опухолей щитовидной железы может возникнуть рак. Эти формы рака отличаются высокой злокачественностью. Лечение одним лишь оперативным путем или только рентгеновыми лучами чаще всего не приносит желаемого результата — спасти больного не удается. Авторы работы Д. Г. Рохлин, Е. С. Драчинская, В. П. Задворнова и А. А. Хохлачева применили комбинированное лечение оперативным методом, рентгеновыми лучами и радиоактивным иодом—131. И, несмотря на то, что лечению были подвергнуты больные во второй и третьей стадиях ракового поражения, ни один из 22 больных не погиб. Некоторые из них наблюдаются уже более двух лет, и большинство вернулось к своей обычной деятельности.

Интересные прения

В отличие от прошлых лет заседания терапевтической секции как 3, так и 4 октября привлекли довольно многочисленную аудиторию. Очень порадовало всех оформление докладов хорошими таблицами и диапозитивами; заново отремонтированная 6-я аудитория, залитая ярким светом, усиливала ощущение праздничности. И надо сказать, что большинство не обманулось в своих ожиданиях. Доклады, как правило, были интересными и вызывали оживленные прения.

А. Л. Коган и С. Я. Фрейдлин подняли очень важный вопрос о краткосрочной госпитализации; чрезмерно короткая (1—7 дней) госпитализация в ряде случаев вызвана необоснованным направлением в больницу и связана иногда с недостаточной квалификацией врачей.

Д. Г. Гольдберг и Д. К. Богородицкий отметили, что в ряде случаев кратковременная госпитализация вызвана трудностью решения диагностических вопросов в условиях поликлиники.

Большой интерес представляет доклад Н. А. Толубеевой, изучившей в условиях поликлиники изменения внутренних органов при неврозах. Ею рекомендован ряд лечебных мероприятий для этой категории заболеваний.

Общий интерес вызвал доклад Я. С. Смусина, изучавшего гистохимическим путем активность холинэстеразы при отравлении наркотиками. Как отмечалось в прениях, автор использовал изящный и очень перспективный метод.

Довольно оживленная дискуссия имела место по докладу Н. И. Чекаловой о патогенезе кровоизлияний в мозг при гипертонической болезни. Среди других вопросов докладчица подняла вопрос о том, что геморрагии могут возникать вокруг морфологически неизмененных сосудов в результате функциональных нарушений мозгового кровообращения. Было высказано предположение и о подобном патогенезе массивных апоплексий. Это вызвало резкие возражения Е. С. Кирпичниковой. Массивные кровоизлияния, сказала она, не могут быть объяснены без представления о повреждении крупных сосудов. Докладчик не согласился с замечанием Е. С. Кирпичниковой.

Очень интересные и убедительные данные были представлены в докладе Н. А. Циммерман о влиянии антибиотиков на состав крови и ее свертываемость.

На заседании 4 октября наиболее оживленные прения были по докладам В. В. Козлова и Е. Я. Мартыновой. Это и понятно. Доклады касались вопроса, волнующего каждого врача — лечения рака. В. В. Козлов и Е. Я. Мартынова изучали действие старинного народного средства — березового гриба — чаги на течение опухолей. И хотя авторы пользовались разными методиками, результаты их были сходными. Чага задерживает рост опухоли, нормализирует обменные процессы в организме, улучшает самочувствие больных. В нашем институте вот уже в течение пяти лет проводится изучение этого препарата. Возглавляет работу госпитальная терапевтическая клиника, принимают участие кафедры фармакологии, гистологии, патанатомии, патфизиологии. Прения по докладам о чаге продолжались свыше полутора часов и показали, как важно для клиницистов дать точные объективные факты в пользу целесообразности применения этого препарата.

6 октября X научная конференция закончила свою работу.

На повестке дня—решения VIII съезда Коммунистической партии Китая

27 сентября закончил свою работу VIII съезд Коммунистической партии Китая. Материалы съезда — решения, доклады, выступления — являются ценнейшими документами для изучения вопросов теории и практики социалистического строительства в Китае. Творческое развитие марксизма-ленинизма, которым пронизана вся работа VIII съезда КПК, должно привлечь к себе внимание всех товарищей, занимающихся изучением марксистско-ленинской теории.

Работники кафедр истории КПСС и политической экономии решили в целях глубокого изучения решений VIII съезда КПК провести совместное заседание кафедр, которое состоится 16 октября в 17 час. в зале Ученого совета.

На заседании будут заслушаны и обсуждены доклады: «О своеобразии пути перехода к социализму в Китае» (докладчик С. И. Жирмунская), «Успехи социалистической индустриализации Китая» (докладчик С. И. Буслович) и «Развитие ленинских принципов партийного строительства в решениях VIII съезда КПК» (докладчик Л. П. Сотников).

Приглашаются все преподаватели и аспиранты.

В кружках местного комитета

Второй год местный комитет организует для сотрудников кафедр и клиник кружки по изучению иностранных языков. Знание иностранного языка помогает врачу пользоваться иностранной медицинской литературой. Многие клинические ординаторы, занимавшиеся в кружках, успешно сдали кандидатский экзамен по иностранному языку.

Активно работает туристская секция совета физкультуры месткома (председатель Т. А. Тромбицкая). Секция проводит выезды сотрудников за город, пешеходные переходы. Наша туристская группа познакомилась в этом году с окрестностями Карельского перешейка и некоторыми другими районами Ленинградской области. Как весело и хорошо провести воскресный день за городом, на свежем воздухе, привезти домой букет осенних цветов, набрать в лесу грибов.

На 14 октября туристская секция наметила экскурсию в город Выборг.

Скоро начнутся тренировочные занятия лыжной секции.

Вновь организуются занятия по гигиенической гимнастике. Возобновляют свою работу кружки кройки и шитья, ручного вязания и ручной вышивки, пользующиеся большой популярностью.

Запись во все кружки проводится в местном комитете.

И. СОРОКО.
член месткома

НАВСТРЕЧУ XIV КОМСОМОЛЬСКОЙ КОНФЕРЕНЦИИ

Когда комсомольское бюро инициативно...

В первые же минуты, едва получив пригласительный билет, каждый почувствовал: вечер будет необычным. Еще бы! Стоило лишь взглянуть на белую полоску бумаги, на которой было напечатано:

29
19 — 56
IX
Rp: Маленький концерт. Новые шутки
Аттракцион «Беспроигрышная лотерея»
Любимые танцы
Шуточный буфет aa q. s.
M. f. Веселье
D. S. Принимать с 10 час. до 23 час. 30 мин. в Д. К. Промкооперации.
Врач: 4-й поток IV курса I ЛМИ.

Такого лекарства каждый непрочь отведать. А с приготовлением его было немало хлопот.

Через весь зал протянулись гирлянды нежных белых и розовых яблоневых цветов. Кружатся под музыку веселые пары. Небольшой, но очень хороший концерт никого не утомил. Особенно понравился всем Саша Рывкин и как актер, и как юморист, и как организатор.

На вечере никто не скучал: не хочешь танцевать, иди разгадывать замысловатую викторину, попытай счастья в беспроигрышной лотерее или пойди туда, где чаще слышится смех, — к забавным аттракционам. Несомненный интерес вызвала «иностранная часть» вечера, в организации которой большую помощь оказала преподаватель С. А. Юрова.

И все-таки самым примечательным были не эти веселые и интересные вещи, а то, что вечер проходил в последние дни перед отчетно-выборным собранием, в то время, когда члены многих бюро спокойно и радостно ждали «счастливого часа» своего освобождения от «тяжких» обязанностей. А активисты 4-го потока IV курса не захотели сидеть, сложа руки, они решили доказать на деле, что и среди старшекурсников можно развернуть самую интересную работу и втянули в подготовку вечера весь поток. И главное, для этого совсем не нужно было искать каких-то неизвестных и весьма туманных «новых форм», о которых неустанно говорят и пишут все последние годы. Нужно только по-настоящему, по-комсомольски подойти к нашей повседневной жизни.

Вот пример. Каждый знает: чтобы комсомольское собрание прошло хорошо, нужно к нему готовиться. Весь вопрос — как готовиться? И вот активисты 4-го потока IV курса нашли очень удачное решение этого вопроса. В группах, накануне отчетно-выборного собрания, они решили развернуть широкое обсуждение кандидатур, выдвигаемых в новый состав бюро, и перспективного плана на семестр. Горячо спорили о деловых качествах будущих членов бюро, много любопытного выявилось и при обсуждении плана. В разных группах оказались разные интересы. 452-я группа посоветовала чаще устраивать туристские походы. 456-я и 458-я группы решили продолжить шефскую работу в больнице имени Раухфуса. В 457, 454, 453, 449-й группах нашлось много желающих заниматься подготовкой вечеров отдыха, тематических вечеров, устройством кукольного театра. 451-я группа взялась за организацию кружков по изучению иностранных языков.

На основе всего этого бюро уже не трудно было составить план своей работы.

Отчетно-выборное собрание на 4-м потоке заняло всего 1 час. 20 минут, прошло четко и организованно. Не было на этом собрании трескучих фраз о критике и самокритике, пассивности и активности. Здесь по-деловому обсудили все промахи и недостатки в работе бюро и утвердили план на осенний семестр. Сколько интересных дел входит в этот план! Кроме того, что предложили группы, — здесь и организация работы секций клуба молодежи Петроградской стороны, в котором поток является активом, и будущие вечера («Поспорим о вкусах», новогодний бал-маскарад), и создание лекторской группы для Завода полиграфических машин.

На собрании многие комсомольцы (Галега, Калачик, Ефремова, Пайкина) говорили о спортивной работе, они предложили чаще проводить туристские походы, а после сессии в зимние каникулы съездить в Москву и в Киев.

Нет сомнения, что все эти планы будут воплощены в жизнь. Ведь их выдвигали сами комсомольцы, а в бюро пришли активные студенты, такие, как Лена Чудновская, Галя Еринова, Женя Рысс.

И, что самое замечательное, на потоке не было и нет никакого периода раскачки. Работа по всем направлениям началась сразу же. Уже идут занятия в кружках иностранных языков (они охватывают около 50 студентов потока), строго соблюдается график работы на стройке общежития и дежурств в больнице имени Раухфуса. Всеми делами руководят комсомольское и профсоюзное бюро в теснейшем контакте. Словом, комсомольцы 4-го потока IV курса не теряют времени даром.

И. ФРЕЙДЛИН,
студентка IV курса

Доклад английского ученого на заседании пироговского общества

27 сентября на заседании хирургического общества Пирогова выступил с докладом известный английский анестезиолог (г. Оксфорд) профессор Р. Макинтош. Он продемонстрировал наркозный аппарат новой системы. Этот аппарат имеет целый ряд преимуществ — он весьма портативен, позволяет вести наркоз эфиром в точной дозировке и дает возможность обходиться без баллонов с кислородом. Такие аппараты очень удобны в военной обстановке (они были испытаны в Корее) и в условиях сельской больницы.

Доклад был выслушан с большим интересом.

* * *

На снимке: профессор Р. Макинтош демонстрирует наркозный аппарат.

Они славно поработали и заслужили право на отдых

В торжественной обстановке чествовал коллектив поликлиники ветеранов труда, уходящих на пенсию.

Кто же они, ради кого врачи, медсестры и санитарки заполнили в этот день красный уголок поликлиники. Это — старший бухгалтер Станислава Антоновна Жукова, медицинская сестра Маргарита Вячеславовна Багрин-Каминская, санитарки Анна Тихоновна Аксенова, Акилина Семеновна Иванова, Мария Александровна Воронцова, Евдокия Андреевна Макарова и Анна Федоровна Соколова.

С теплыми словами приветствия выступают главврач А. М. Шухтина, секретарь партбюро А. Б. Лурье.

Новый Закон о государственных пенсиях, говорят они, предоставляет ветеранам труда право на спокойную, обеспеченную старость. И все-таки тяжело уходить на пенсию, расставаться с работой, которой отданы все силы. Долгие годы совместного труда, совместной борьбы за здоровье людей объединяет сотрудников. Этим общим трудом возвращено здоровье многим людям, многим спасена жизнь. И те, кого мы в эти дни чествуем, оставляют в институте преданных друзей, готовых в любую минуту прийти к ним с помощью и советом.

Свыше двадцати лет проработала в поликлинике С. А. Жукова. Точность и аккуратность, задушевность и чуткость к товарищам-сослуживцам всегда являлись неотъемлемым качеством Станиславы Антоновны, которую высоко ценили товарищи.

Медицинская сестра Маргарита Вячеславовна Багрин-Каминская всегда отличалась безупречным выполнением своих обязанностей, чутким отношением к больным, любовью к своей профессии.

Почти четверть века проработала в нашем институте санитарка Анна Тихоновна Аксенова. Все мы ее знаем как преданного делу и требовательного к себе и другим работника.

Скромные труженицы А. С. Иванова, М. А. Воронцова, Е. А. Макарова, А. Ф. Соколова, каждая на своем участке, работали добросовестно и честно.

В конце вечера был зачитан приказ директора института о вынесении старейшим сотрудникам поликлиники, уходящим на пенсию, благодарности за многолетнюю безупречную работу.

Пожелаем нашим ветеранам труда здоровья, долгих лет спокойной жизни и хорошего отдыха.

Д. БИК,
зам. председателя профбюро

* * *

На снимках: старейшие сотрудницы поликлиники С. А. Жукова, М. В. Багрин-Каминская и А. Т. Аксенова.

Тетя Паша

Трудно найти студента V курса, проходящего практику на кафедре психиатрии, который не знал бы тетю Пашу — Прасковью Дмитриевну Зуеву, старейшую сотрудницу кафедры. Она тепло приветствует каждого студента, помогает новичкам ориентироваться в непривычных условиях психиатрической больницы.

Тетя Паша сроднилась с кафедрой.

Ее хорошо знали и любили основатель кафедры В. М. Бехтерев, его продолжатели — профессора П. А. Останков и Н. И. Озерецкий. Любит и ценит ее весь коллектив и сейчас.

В 1908 г. девятнадцати лет начала работать Прасковья Дмитриевна в бывшей Петропавловской (ныне имени Эрисмана) больнице вначале в инфекционном отделении, затем в нервной клинике. С 1912 г. она беспрерывно работает на кафедре психиатрии, отдав большую часть своей жизни делу служения душевнобольным. Скромная должность санитарки, а затем препаратора кафедры на протяжении более четырех десятков лет, украшенная честностью, трудолюбием тети Паши, ее горячей любовью к делу, становится яркой и большой.

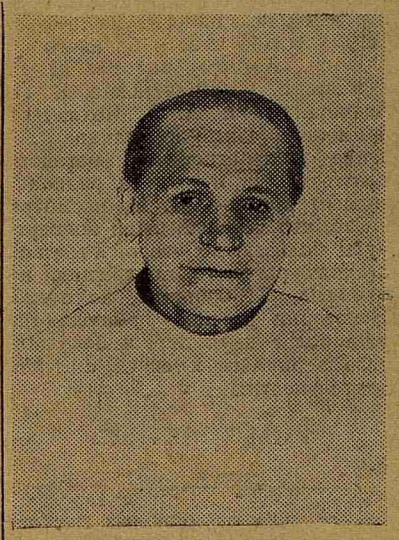

Разные времена переживала психиатрическая кафедра: были подъемы и падения, торести и радости. В разных больницах города имела она свои базы. Все четыре ведущие психиатрические больницы Ленинграда, на всех своих отделениях (мужских и женских, спокойных и беспокойных) видели скромную фигуру тети Паши — всегда одинаково приветливую, добродушную, вечно в движении.

С годами она все более и более как бы врастала невидимыми корнями, в жизнь кафедры, ее коллектива.

Через несколько дней тетя Паша уйдет на пенсию. Она вполне заслужила ее.

От всего сердца желаем дорогой тете Паше прожить еще много лет, прожить их в здоровье, спокойствии и радости! Всего Вам хорошего, Прасковья Дмитриевна!

КОЛЛЕКТИВ КАФЕДРЫ ПСИХИАТРИИ

ПИСЬМО В РЕДАКЦИЮ

В таких условиях работать нельзя

Помещение медицинской канцелярии и справочного бюро больницы совершенно непригодно для работы. Полутемные, подвальные комнаты, каменный пол, холод — все это, вместе взятое, создает нетерпимые условия. Во время дождей вода с улицы, стекая по ступенькам входа, попадает в помещения.

Мы неоднократно подавали заявления с просьбой утеплить помещение, устранить причины, вызывающие зловонный воздух, но все безуспешно. Заявления от нас принимали, но результата никакого — кто-нибудь приходил, смотрел, сочувствовал и уходил, на том дело и кончалось.

Совсем недавно мы обратились в местком к тов. Волгину, занимающемуся вопросами охраны труда, но он даже заявления от нас не принял. Обращались мы и в техчасть. «Что, опять об отоплении?», — спросили нас там. — Идите к Шамарину, к водопроводчику. А Шамарин отделался от нас очень просто: «Я вам на лопате тепло не принесу», — сказал он.

Так мы и работаем, болеем и мерзнем.

А. АЛЕКСАНДРОВА, М. АНИСИМОВА, А. КРАВЧУК, В. ДЕНИСОВА, А. АРОЛЬ, сотрудники справочного бюро и медканцелярии

* * *

ОТ РЕДАКЦИИ. Ни в одном здании нашего института не найти комнаты, где было бы так неуютно, как в справочном бюро. Все пусто, голо, не обжито. Сиротливо выглядят на этом фоне четыре стула для посетителей — единственное здесь «украшение».

Но самый страшный бич справочного — это холод, сырость. Уже сейчас сотрудники одеваются, как в зимнюю пору, и работают весь день в пальто. Правда, на стенах справочного в два ряда висят мощные радиаторы, но они одинаково холодны и зимой и летом.

Дирекции института нужно принять срочные меры, чтобы изменить совершенно нетерпимые дольше условия работы справочного бюро и медицинской канцелярии.

Редактор Ю. КРОТОВ

М-38273 Заказ № 1359
Типография им. Володарского Лениздата
Ленинград, Фонтанка, 57