Пролетарии всех стран, соединяйтесь!

Пульс

Орган парткома, дирекции, комитета ВЛКСМ, профкома и месткома 1-го Ленинградского медицинского института им. акад. И. П. Павлова

№ 32 (828) | Вторник, 16 октября 1956 г. | Цена 10 коп.

Навстречу XIV комсомольской конференции

Товарищи делегаты! Комсомольцы ждут от вас активной и плодотворной работы. На конференции должны быть заложены основы тех перемен в жизни комсомола нашего института, которые сделают эту жизнь еще более яркой и содержательной, заполненной нужными, интересными делами, бьющей ключом!

Давайте творить грядущее!

Прошел еще один год в жизни комсомольской организации 1-го ЛМИ. Несколько дней отделяет комитет комсомола и всю организацию от большого и важного события — XIV общеинститутской комсомольской конференции.

Что же должна дать конференция? Во-первых, объективную оценку работы комитета комсомола за прошедший год и строгий анализ всех ее слабых и сильных сторон. Во-вторых, обобщение опыта, накопленного за истекший год. И, наконец, в-третьих, избрание нового состава комитета, для которого документы о ее работе будут генеральным планом на весь будущий год. Именно на конференции должны быть заложены основы тех серьезных перемен в жизни комсомола 1-го ЛМИ, которые сделают эту жизнь еще более содержательной, заполненной нужными, интересными делами, бьющей ключом.

Чем же был отчетный год для нашей комсомольской организации? Комитет комсомола, стремясь лучше выполнить свою основную задачу, задачу воспитания из молодежи подлинных строителей коммунистического будущего, много сил потратил, чтобы сделать свою работу целенаправленной, продуманной в перспективном отношении. Был найден в принципе верный путь постановки конкретных задач, сменяющих одна другую. Вот пример. Наши комсомольцы должны учиться работать и жить по-коммунистически, по-советски, должны ценить свое настоящее и активно строить будущее. И комитет комсомола правильно сделал, когда начал готовить конференцию «О традициях комсомола в 1-м ЛМИ» Каждому было интересно узнать, как выглядел момент становления комсомола в нашем институте, как работали наши старшие товарищи в трудные, голодные годы гражданской войны, как своими руками восстанавливали учебные здания, пострадавшие от артобстрелов во время блокады Ленинграда. Обо всем этом рассказали на конференции питомцы 1-го ЛМИ — комсомольцы 20—30-х годов, и студенты, несомненно, почувствовали весомость и подлинную цену того настоящего, в котором они живут. В этом настоящем люди старшего поколения видели свое будущее, они боролись за него, закладывали его основы.

Что же должны делать их преемники, сегодняшние комсомольцы, чтобы строить свое будущее? Тоже—жить и бороться за будущее. Но как, с чем бороться, как избавиться от того, что мешает сейчас смело глядеть в завтрашний день? Вот вопрос, который требовал ответа. И комитет комсомола снова совершенно правильно поступил, развернув кампанию под лозунгами: «Мы за горение и страстность», «Давайте творить грядущее!», «Огонь по серости!»

Комсомольские собрания и диспуты в группах, рейды по институту и общежитию, наконец, дискуссия двух институтов — 1-го ЛМИ и ЛЭТИ, дали большой материал о снижении интереса к комсомольской работе, о приживалках в комсомоле, о косности, рутине и скуке в наших повседневных делах. Это и есть то, с чем нужно бороться, остро, энергично, систематически, поэтому дискуссию, прошедшую в конце прошлого года, нельзя считать оконченной, нужно продолжать то, что начато, — бить по комсомольской пассивности. И бить прежде всего делами, которые тревожили бы всех, были бы важны, необходимы, не оставляли бы равнодушных.

Среди таких дел — самоотверженный труд наших товарищей на целине, работа в колхозах Ленинградской области, на стройке общежития, диспансеризация учащихся ремесленных училищ и школ ФЗО, проведенная нашими студентами, шефская работа на предприятиях района и в больницах города. Сюда же относятся многие другие замечательные дела, которыми богата была жизнь комсомольских организаций 4-го потока бывшего III курса (секретарь бюро Кира Ефремова), бывш. II курса. Многое к этому могли бы добавить наши лучшие комсомольские активисты: Лена Чудновская, Марат Кацадзе, Виктор Учваткин, Ира Фрейдлин, Светлана Пучкова, Саша Шеповальников, Анатолий Белкин.

Итак, в истекшем году сделано немало, но далеко еще не все. Мы располагаем целым рядом фактов, недостойных завтрашнего дня, отрицательных и просто безобразных. Это прежде всего существование в комсомольской организации... «учетных единиц». Именно «учетных единиц», потому что вряд ли стоит называть комсомольцами людей, причастных к комсомолу лишь потому, что в кармане у них комсомольский билет, причастных не душой и совестью, а только по документам. Никому не сделали зла студентки VI курса Л. Хромова, В. Андриюк, пятикурсница В. Алборова, они не правонарушители, не аморальные люди. Но о равнодушие этих комсомолок и им подобных разбиваются порой самые интересные дела.

Есть в комсомольской организации факты массовой пассивности. Иначе нельзя определить поведение комсомольцев 1-го потока V курса, дважды сорвавших отчетно-выборное собрание.

В нашей организации можно еще найти немало фактов академического отставания комсомольцев. Это в полной мере можно отнести к комсомольцам II курса Расикову, Карлинскому, Горбунову, Всесвятской и другим.

Несомненно, в пассив комсомольской организации следует отнести и то, что 48 врачей 64-го выпуска до сих пор не приступили к работе на своих «точках».

Какие же нужно сделать выводы? Уместен только один вывод: если сделано еще не все, если ошибок много, — значит, нужно работать, нужно на ходу исправлять ошибки, учиться выбирать подлинно активный актив, помогать ему находить верные пути в работе. А работы впереди — непочатый край, и нужно за нее браться. В этом нам должна помочь наша отчетная конференция.

Давайте же жить, давайте гореть, давайте творить грядущее!

21 октября—комсомольская конференция

XIV комсомольская отчетно-выборная конференция 1-го ЛМИ состоится 21 октября в 7-й аудитории.

Повестка дня:

1. Отчетный доклад комитета ВЛКСМ.
2. Выборы нового состава комитета ВЛКСМ.
3. Выборы делегатов на XXXV районную комсомольскую конференцию.

Начало работы конференции — в 10 час. утра. Вход по временным удостоверениям с предъявлением комсомольских или партийных билетов.

Смена растет

К комсомольской работе на потоках в прошлом году пришло много новых людей, которые прочно вошли в комсомольский актив института. О некоторых из них короткими штрихами мы рассказываем сегодня.

ВРЯД ли есть человек на III курсе, который не знал бы Виктора Вайнштейна. Несокрушимый оптимизм, хорошее добродушие, чуткое отношение к товарищам — вот что прежде всего характеризует Виктора. Доля его участия есть во всех без исключения хороших делах, за которые брался курс,— будь то поездка в колхоз, агитпоход по Мгинскому району, работа на целине или смотр самодеятельности. Он умеет делать все и все делает умно, хорошо, с веселой шуткой и задорным смехом.

Третьекурсники недаром знают и любят Виктора Вайнштейна.

* * *

ОБ ЭТОМ вдумчивом, серьезном юноше мало сказать: блестящий студент. Он успевает делать очень много: отлично учиться, быть активным членом СНО, работать секретарем комсомольской организации 2-го потока III курса, и работать хорошо, здорово. В последнее время появилась возможность добавить к этому еще одно: Слава один из активнейших «целинников». Искренне хочется, чтобы такие люди, как Слава Васильев, чаще встречались на каждом курсе.

* * *

ЧТО УКРАШАЕТ человека? Прежде всего его скромность, принципиальное, требовательное отношение к себе и окружающим. Такой мы и знаем Элю Заводчикову. Это хорошая студентка, энергичный, горячий общественный работник. В прошлом учебном году она хорошо справилась с обязанностями секретаря комсомольского бюро (2-й поток III курса). Летом вместе со II курсом Эля уехала работать на целину, не посчитавшись с тем, что ей придется отрабатывать занятия за целый месяц. Нужна была помощь комсомольцев — и она поехала.

* * *

ЕСТЬ люди, о которых говорят: «Ну, на него-то положиться можно: раз обещал — сделает». Именно к таким людям относится секретарь комсомольского бюро 3-го потока II курса Генриетта Корхина.

«Горит» ли вечер отдыха, срывается ли какой-нибудь срочный субботник, намечается ли «конфликт» между «колхозниками»— Корхина всегда сумеет спасти положение.

Умение работать с людьми, четко организовать любое дело, замечательные личные качества помогли Генриетте завоевать на потоке репутацию отличного товарища и достойного секретаря.

* * *

В ОДИН и тот же день Иру Фрейдлин можно встретить во многих местах института: на лекциях, в комитете комсомола, в «Пульсе», среди первокурсников (она помогает им наладить работу редколлегии), на своем потоке за обработкой материала в стенгазету, которая трижды заслужила призовое место на смотре, и, наконец, на кафедре микробиологии, где Ира разрабатывает интересную экспериментальную тему. Она успевает за день сделать то, на что у других студентов не хватает времени. В этом Фрейдлин помогают свойства ее характера: энергия, изумительная работоспособность и незаурядные организаторские способности, выгодно отличающие Иру Фрейдлин на IV курсе.

* * *

НА СНИМКАХ (слева направо): группа комсомольского актиза — Вячеслав Васильев (2-й поток III курса), Генриетта Корхина (секретарь комсомольского бюро 3-го потока II курса), Виктор Вайнштейн (1-й поток III курса), Эля Заводчикова (2-й поток IV курса) и Ирина Фрейдлин (3-й поток IV курса).

ВНИМАНИЕ, ВНИМАНИЕ!

При Клубе молодежи Петроградской стороны (Дом культуры промкооперации) организуется литературное объединение молодых авторов. Право на участие в его работе получают лица, допущенные специальной конкурсной комиссией.

Произведения на конкурс можно сдать 18 и 25 октября (Дом культуры промкооперации, 304 комната).

ПРАВЛЕНИЕ КЛУБА

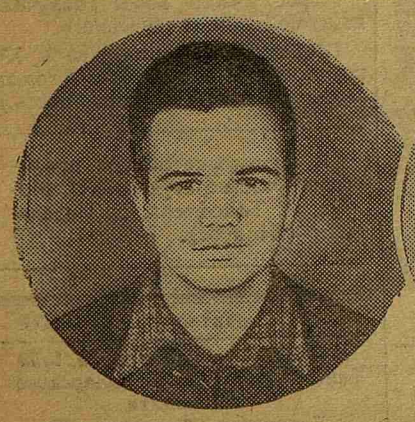

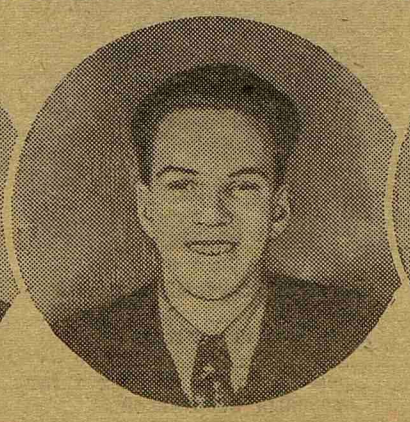

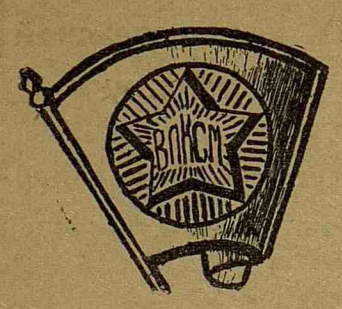

Цифры и факты

◆ 347 студентов III курса работали на целине. Из 1 млрд. 340 тысяч пудов хлеба, сданных государству Казахской ССР, 470 тысяч пудов убрали студенты нашего института.

Долго будут вспоминать третьекурсники свое «целинное» лето.

* * *

◆ На 4-м потоке IV курса организован лекторий. Студенты прочитали 70 лекций.

Шефствуя над больницей имени Раухфуса, четвертый поток провел для больных детей 35 концертов, показал кукольные спектакли «Чук и Гек», «Морозко», «Огниво», «Красная шапочка».

* * *

◆ Памятными событиями минувшего года для комсомольцев останутся дискуссия с ЛЭТИ «Мы за горение и страстность» и конференция в большом зале Дома культуры промкооперации, посвященная традициям комсомола в 1-м ЛМИ. Яркие, интересные, эти мероприятия собрали многочисленную, бурную аудиторию. В одной только конференции приняло участие более двух тысяч человек.

* * *

◆ Во Всесоюзных соревнованиях по вольной борьбе, проходивших в Кишиневе летом этого года, студент III курса Плоткин занял четвертое место среди юношей.

* * *

◆ Студентка I курса М. Архипова в соревнованиях на первенство вузов Ленинграда по легкой атлетике заняла второе место по метанию ядра.

* * *

◆ Осенью 450 студентов II курса работало на уборке урожая в колхозах Новоладожского района Ленинградской области.

* * *

◆ В смотре стенных газет первое место было поделено между газетами «Пульс потока» (4-й поток III курса) и «Студенческая правда» (2-й поток III курса).

* * *

◆ На строительстве общежития осенью этого года работало 289 первокурсников.

* * *

◆ В октябре исполняется первая годовщина существования литературного объединения 1-го ЛМИ (ЛИТО). На 24 заседаниях было заслушано около 50 произведений молодых авторов.

* * *

◆ В подготовке и проведении смотра художественной самодеятельности бывшего II курса приняло участие более 300 человек.

За отличную художественную и организационную подготовку решением художественного совета института курсу присуждено первое место.

Навстречу XIV общеинститутской комсомольской конференции

МЫСЛИ ВСЛУХ

Тут есть о чем поговорить

Когда оглядываешься на уже пройденный путь, всегда вспоминается в первую очередь та работа, которая лучше всего удалась и всем полюбилась. Такой работой для комсомольской организации нашего потока стала еще в прошлом году шефская работа в детской больнице имени Раухфуса. Мы не собираемся почивать на лаврах, мы непременно будем продолжать полюбившееся на потоке дело. И уже сейчас, хотя еще далеко до завершения нашей работы, мы можем безошибочно сказать, что помогло нам в шефских делах. Поэтому мы и решили на основании своего опыта предложить для широкого обсуждения на общеинститутской комсомольской конференции некоторые наши мысли и пожелания.

ОБСУЖДАТЬ ПЛАНЫ

Мы считаем необходимым в начале каждого семестра обсуждать и утверждать перспективный план работы комсомольской организации не только на заседании бюро, но и на общепотоковом комсомольском собрании. Ни для кого не секрет, что очень часто рядовые комсомольцы даже незнакомы бывают с планом работы, составленным бюро. А вот если план будет принят на собрании, если каждая группа внесет в него что-то свое, тогда и выполнять его будет легче: ведь план будет соответствовать интересам всех комсомольцев.

РАЗВИВАТЬ «ЧУВСТВО ЛОКТЯ»

Очень важно, чтобы в работе участвовал весь поток, и не на словах, а на деле. Известно, что общая работа, общие интересы сплачивают организацию, развивают «чувство локтя», умение работать коллективно. Если каждый, отвечая за свой небольшой участок, будет чувствовать связь с товарищами, то у него и времени на общественную работу будет уходить меньше, и пользы общему делу он принесет больше.

Мы убедились, что общепотоковая работа захватывает всех: и вечно занятых «в институтском масштабе» активистов, и безнадежно «пассивных». Недаром член профкома Боря Мигдалович активно участвовал в организации кукольного театра для больных детей, а Г. Алмазов впервые почувствовал интерес к общественной работе, когда вместе с группой побывал в больнице имени Раухфуса.

БЮРО И ПРЕДСТАВИТЕЛИ ГРУПП

Однако мало обсудить на собрании перспективный план. Нужно, чтобы каждое мероприятие, перед тем как поток приступает к его осуществлению, обсуждалось на заседании бюро совместно с представителями всех групп. У нас уже есть опыт таких расширенных заседаний, мы проводили их неоднократно, проводим и сейчас, обсуждая подготовку и порядок проведения вечеров отдыха, нашу работу в Клубе молодежи Петроградской стороны. На такие заседания приходят оба бюро — комсомольское и профсоюзное и хотя бы по одному человеку от группы (совсем не обязательно комсорг — пусть лучше рядовой, но заинтересованный комсомолец). У этих заседаний масса преимуществ: они начинаются без опозданий, отнимают очень мало времени (максимум 40 минут), а пользы приносят много.

БЕРЕЧЬ ВРЕМЯ ТОВАРИЩА

Каждый знает, сколько времени отнимают у активистов разные заседания, совещания, семинары. Мы предлагаем беречь время — свое и товарищей. Мы за то, чтобы каждый активист заседал не больше одного раза в месяц. Ну, а если, например, комсоргу предстоят два — три заседания, — пусть на остальных заседаниях его заменят комсомольцы группы.

Мы изложили здесь свои мысли и пожелания и будем очень рады, если они помогут в работе нашим товарищам. А может быть, эти предложения вызовут споры на конференции. Ну что ж, тут есть о чем поговорить!

АКТИВ 4-ГО ПОТОКА IV КУРСА

Слово — комсомольскому активу

НАШИ ЗАМЕЧАНИЯ

Спортивная работа в институте — прямое дело комсомольских организаций. Перед отчетной конференцией поэтому следует поговорить о том, как же комитет помогал проводить спортивную работу.

На этот вопрос ответить легко: никак!

Сложнее другой вопрос: почему? Почему комитет ВЛКСМ абсолютно не занимался вопросами спорта. А это ведь действительно так. Достаточно сказать, что на заседании комитета только один раз шел разговор о спорте. Да и то, обсуждая физкультурную работу на I курсе, комитет забыл пригласить физоргов других курсов, поэтому разговор цели своей не достиг.

Более того, комитет да и комсомольские бюро оставались равнодушными даже к таким мероприятиям, как комсомольско-молодежный кросс!

Невольно возникает вопрос: почему комитет ВЛКСМ устранился от такого важного участка своей работы, как спорт? Может быть, членов комитета пугает крик болельщиков на спортивных играх или мороз на лыжных соревнованиях? А может быть, их пугает живая жизнь?

Н. ЛОМОВ,
пред. спортклуба

* * *

Писать о работе комитета комсомола в общежитии № 2 очень трудно, потому что эта работа была очень слабой и беспорядочной по форме. Можно вспомнить одно-два посещения членами комитета заседаний студсовета, некоторую поддержку, оказываемую Юрой Никитиным в наших беседах с дирекцией, несколько посещений Алиной Зубко комнат, где живут иностранные студенты, и, пожалуй, все.

По-моему, комитет недооценивает силу коллектива общежития, забывает, что там живет почти тысяча комсомольцев, что именно через общежитие можно привлечь их к активной комсомольской работе.

Мы ждем от вновь избранного комитета конкретной, повседневной работы в общежитии.

М. РАЗУМОВСКИЙ,
член студсовета

Спасибо за встречу!

Кому из студентов, приезжающих после летних каникул в общежитие, не знакома обстановка лихорадочной беготни: нужно получить матрац, постельное белье, а иногда и кровать! Все это отнимает у студента первые два-три дня.

Каждый поймет нас, если мы скажем, что были очень обрадованы, когда прямо с «целинного» эшелона попали в чистые, аккуратно прибранные комнаты, сияющие белоснежными простынями и никелированными спинками кроватей. На столах — цветы, в коридоре по стенам — приветственные лозунги, а через полчаса — баня!

Обо всем этом позаботился наш студсовет и, в частности руководитель бытсектора М. Разумовский.

Мы представляем себе, какую гигантскую работу пришлось провести нашему декану Е. К. Четвериковой и ребятам из студсовета, чтобы обеспечить 60 мест в общежитии специально для целинников. Понимаем — и от души говорим им свое спасибо.

Студенты III курса Н. ЩЕРБАЕВ, В. СОЛОВЬЕВ (131-я комната общежития).

Всерьез и в шутку!

Толковый словарь

АКТИВИСТЫ — племя вымирающее.

АСПИРАНТУРА — дом призрения для сгоревших на общественной работе.

БЮРО — бывают комсомольские и профсоюзные. Суть одна: благие порывы.

БОЛОТО — состояние комсомольской работы на некоторых потоках.

ВЫГОВОР — популярная мера взыскания. О сроке снятия договариваются сразу после вынесения.

КОМСОРГ — личность часто безликая. Выбирается «морским счетом».

ЛОЗУНГИ — выкрикиваются или пишутся. В первом случае их не слушают, во втором не читают.

ПРОФОРГ — человек, который работает языком (наклеивает марки).

САМОБИЧЕВАНИЕ — способ поддержания пошатнувшихся авторитетов. Применяется на отчетных собраниях.

СТАРОСТА — один из углов треугольника. Иногда бывает тупым. Назначается деканатом.

УПЛАТА членских взносов — популярная форма общения с массой.

Я — желаемый ответ на вопрос: «Кто хочет получить комсомольское поручение?».

(Редакция надеется, что к XV конференции в подобном толковании слов отпадет надобность.).

В подготовке номера принимали участие студенты О. Мотус, И. Тимофеева, Е. Перельман (III курс).

Памятник дезертиру

Комсомолец Веселов (III курс), уклонившись от поездки на целину и в колхоз... десять дней (и только-то!), как он сам с гордостью заявил, «ворочал камни» на стройке общежития.

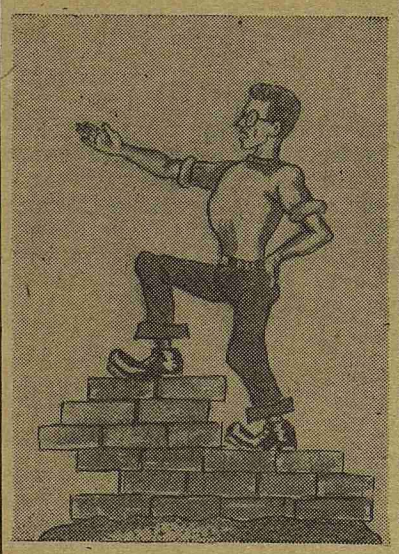

Я эти камни, между прочим,
Самостоятельно ворочал —
И в силу этого момента,
Ей-ей, достоин монумента.

Марине Сидоровой

Бывший секретарь комсомольского бюро 1-го потока IV курса Марина Сидорова встречала в штыки любое начинание комитета.

Движется скучный отчетный год.
День ото дня пассивней и старше —
Дремлет поток, от всех тягот
Спасенный заботливой секретаршей.

Третьекурсникам

По новой программе полуторагодичный курс политэкономии проходится за один семестр.

И солнце над вами теперь не палит
И... словом, посильный номер:
Подняв целину, поднимите политэкономию.
(Совсем не тяжелую)

* * *

Рисунки **А. Соловьева**
Текст **О. Яковлева**

Редактор Ю. КРОТОВ

М-38317 Заказ № 1359
Типография им. Володарского Лениздата
Ленинград, Фонтанка, 57