Пролетарии всех стран, соединяйтесь!

Пульс

Орган парткома, дирекции, комитета ВЛКСМ, профкома и месткома 1-го Ленинградского медицинского института им. акад. И. П. Павлова

№ 34 (830) | Вторник, 30 октября 1956 г. | Цена 10 коп.

Повысить активность членов союза

Завтра собирается XV профсоюзная отчетно-выборная конференция, которая обсудит работу студенческой профсоюзной организации института, определит задачи на следующий год и изберет новый состав профкома.

В прошедшем отчетном году профком ставил перед собой задачу поднять активность членов союза и перенести центр профсоюзной работы в группу. С этой целью была усилена организационная сторона работы: чаще и более плодотворно на заседаниях профкома обсуждались отчеты председателей профсоюзных бюро, оргкомиссия профкома обсуждала работу оргсекторов.

Это принесло некоторые результаты. Увеличилась активность и полезная деятельность профбюро, заметнее стала роль профоргов в жизни групп на 2-м потоке IV курса (председатель Д. Кравченко, оргсектор З. Ермолаева), на 3-м потоке IV курса (председатель Н. Баскакова, оргсектор И. Воеводина), на 2-м потоке V курса (председатель Н. Александрова, оргсектор В. Гришина) и на других потоках.

Профсоюзная работа шла интереснее на тех потоках, где бюро проявляли самостоятельность и живую инициативу. Так, на 3-м потоке IV курса интересно прошла потоковая конференция СНО, на 3-м потоке II курса (председатель бюро Н. Анисимова) — тематическое собрание «Боевые традиции профсоюзов». Эти мероприятия вызвали большой интерес у студентов.

Однако активность многих членов союза до сих пор остается невысокой. Это надо признать. Даже простейшая обязанность — уплачивать членские взносы — некоторыми выполняется неаккуратно. А ведь членские взносы — часто единственный источник средств для финансирования важных и интересных мероприятий!

В отчетном году из профсоюзных средств было израсходовано: на культурно-массовую работу — 32.990 руб., на физкультурную — 7.500 руб., на оказание материальной помощи нуждающимся студентам — 35.500 руб.

Лучшие профорги и активисты культурно-массовой работы были премированы.

Небрежное отношение к своим обязанностям проявляется у некоторых членов союза и в хранении профсоюзных билетов. Бывают случаи, когда профбилет оставляют в залог на лодочных станциях, у вахтера в общежитии и т. п. Таким образом лишились профсоюзных билетов студентки V курса И. Вашанова, В. Кулешова, А. Акулова. А ведь никому не придет в голову заложить за лодку, скажем, комсомольский билет!

А чем иным, как не пассивностью студентов, можно объяснить несколько постыдных случаев срыва профсоюзных собраний, имевших место в этом году на 1-м и 2-м потоках III курса, на II курсе?

Виноват в этих недостатках и профком института. По вине профкома в весеннем семестре прошлого учебного года не был проведен общеинститутский актив по проверке решений XIV профсоюзной конференции. Не удалось провести семинар для профоргов групп. Члены профкома были прикреплены к профсоюзным бюро потоков и во многом помогли им, особенно на младших курсах, но не все: Л. Хилова, Е. Загосткин не оказали своим «подопечным» бюро действенной помощи.

Новому составу профкома надо будет обратить особое внимание на этот участок работы.

Другой важной задачей профсоюзной организации явилась учебно-научная работа. Проводиться она должна в контакте с советом СНО. Такого контакта не было. Следует упрекнуть совет СНО в излишнем академизме, в невнимательном отношении к пропаганде сновской работы в студенческих массах. До сих пор распространено мнение, что работа в СНО — это личное дело студента и в особой пропаганде не нуждается. Но ведь работа в кружках СНО помогает выполнению основной задачи института — подготовке квалифицированных специалистов и потому должна широко пропагандироваться.

Общественность 4-го потока IV курса внесла интересное предложение — в отличие от имеющихся при кафедрах студенческих научных кружков, изучающих вопросы какой-либо одной специальности, создать еще один межкафедральный кружок, члены которого приобретали бы максимум практических навыков, необходимых врачу, едущему работать на периферию.

Новому составу профкома вместе с дирекцией и кафедрами института следует поддержать эту инициативу студентов.

Принесет несомненную пользу и проведение научной дискуссии студентов старших курсов на тему «Почему мы до сих пор не можем лечить раковые заболевания?» (инициатива 4-го потока IV курса).

Много других интересных дел ожидает наших студентов в текущем учебном году, и предстоящая XV профсоюзная конференция должна избрать в профком лучших активистов, способных организовать проведение разнообразных мероприятий, поднимающих политическую и учебную активность студенческой массы.

И. ВОРОНОВ,
зам. председателя профкома

XV профсоюзная конференция

Завтра, 31 октября, в 13 часов дня в зале имени Ленина открывается XV отчетно-выборная профсоюзная конференция института.

Повестка дня:
1. Отчет профкома о работе за год.
2. Выборы нового состава профкома.

Торжественное заседание

3 ноября в зале имени Ленина состоится торжественное заседание, посвященное 39-й годовщине Великой Октябрьской социалистической революции. Начало — в 19 час.

Навстречу XV профсоюзной конференции

★

На снимке: группа профсоюзного актива III курса. Слева направо: члены потоковых профсоюзных бюро М. Зеликина, Г. Соколова, Г. Каминский, Е. Лохина и Р. Кирюшина.

★

Ближе к жизни потока

Успех работы профсоюзного бюро во многом зависит от того, насколько оно близко стоит к жизни потока, как живо откликается на запросы и требования студентов, насколько ясно и четко каждый член бюро представляет свои задачи.

Нашему бюро в какой-то степени удалось справиться с этими условиями.

Возьмем, к примеру, бытовой сектор. Это один из важных секторов, работа в котором требует большой затраты сил и энергии, чуткости по отношению к своим товарищам. Руководитель бытового сектора Наташа Петрова, пожалуй, как никто на нашем потоке, знает студентов, условия жизни каждого. Это помогло ей со знанием дела провести регистрацию иногородних, установить правильную очередность. В результате все студенты нашего потока, остро нуждающиеся в жилплощади, попали в общежитие. Несколько раз Наташа бывала в студенческих общежитиях (городских и загородных), интересовалась условиями жизни. Наш поток получил от профкома 2.085 руб. для оказания материальной помощи. И в этом тоже заслуга Петровой: хорошо зная истинное положение студентов, она каждый раз добивается от членов профкома удовлетворения просьб нуждающихся в помощи.

Добились мы улучшения и в работе таких секторов, как культмассовый (Г. Соколова) и физкультурный (С. Краснопольская). Этому во многом способствовал тот тесный контакт между профсоюзным и комсомольским бюро, который нам удалось установить. Мы совместно решаем все вопросы проведения потоковых мероприятий (вечеров, физкультурных соревнований, смотра), совместно обсуждаем планы, успеваемость отдельных студентов. Наши общие действия привели к упорядочению и оживлению работы на потоке.

Без перемен у нас осталась политмассовая работа. Да, повидимому, не у одних нас. Дело это трудное и ответственное, и как его улучшить, мы не знаем. К этому надо добавить, что курсовая парторганизация нами не интересуется и не помогает нам. А своими силами вывести работу политсектора за рамки потоковой газеты мы не можем.

Я считаю, что XV профсоюзная конференция должна уделить политмассовой работе должное внимание.

Г. КАМИНСКИЙ,
председатель профбюро 2-го потока III курса

Готовьтесь к фестивалю, друзья!

□ НЕСКОЛЬКО СЛОВ О КРУЖКАХ САМОДЕЯТЕЛЬНОСТИ □

Самодеятельность — одна из основных сторон культурно-массовой работы комитета ВЛКСМ и профкома. Что же можно сказать о кружках самодеятельности нашего института? Как они работали в прошлом году? Программа кружков (хор, сольного пения, хореографический, эстрадный оркестр) увеличилась и усложнилась, качество исполнения возросло. Но все же работу кружков нельзя признать удовлетворительной. Резко сократилось количество участников хора: сейчас в нем занимается 35—40 человек. Это число никак не соответствует масштабу нашего института. В чем же дело? Дело в том, что комитет комсомола и профком уделяют очень мало внимания хору, а сами хористы мало активны. Надо признать также, что не все занятия хора проводятся В. М. Панасенковой одинаково хорошо.

У других кружков успехи большие. Хорошие танцы ставил хореографический коллектив, шагнули вперед солисты, разросся оркестр, программа его стала интересной. И все же наши кружки работают слабо, несмотря на то, что в нашем институте много хороших музыкантов, любителей пения, танцев.

Курсовая самодеятельность развита значительно лучше институтской. Прошедшие весной смотры явились настоящей демонстрацией творческих сил наших студентов. Яркими были обозрения, концерты.

Но смотры готовятся штурмом, проходят в спешке, и в этом их главная слабость. Год полнейшего затишья и месяц горячки — вот что такое наши смотры.

В этом году положение должно измениться. Будут проводиться курсовые фестивали, программа их должна состоять из концерта, массовой части, гулянья, спортивных состязаний. Что нужно делать сейчас? Начать выращивать цветы для украшения аудиторий, готовить маски и костюмы для карнавальных гуляний, программу концертов. Если в ближайшее время не начать подготовку, мы не справимся с требованиями фестиваля. Не должно быть ни одного студента в институте, который не примет участия в подготовке нашего молодежного праздника.

Культкомиссия профкома

Первые победы первокурсников

ФИЗКУЛЬТУРА И СПОРТ

Недавно были проведены соревнования по легкой атлетике среди первокурсников (по пяти видам многоборья ГТО).

Что же показали эти состязания, как отнеслись к ним студенты I курса? К сожалению, нашлись группы, студенты которых в первый же месяц студенческой жизни почувствовали себя «разочарованными старичками»: они не сочли нужным участвовать в соревнованиях. Это 102, 106 и 109-я группы.

В результате состязаний на первое место вышла 127-я группа, набравшая по пяти видам многоборья 2.303 очка; второе место заняли спортсмены 114-й группы, набравшие 2.223 очка и третье — 134-я группа (2.206,5 очка).

Неплохих спортивных результатов добились отдельные студенты. В беге на 100 м лучшее время среди мужчин показал студент 127-й группы Ю. Колотвин — 12,0 сек. Среди женщин стометровку с лучшим временем — 13,7 сек. — пробежала студентка 134-й группы М. Полянцева. На второе место вышла К. Токаревич из 127-й группы. В беге на 800 м Токаревич лидировала со временем 2 м 50 сек. Бег на 1.500 м выиграл А. Грантынь (125-я гр.). Его время — 4 мин. 49,4 сек.

По прыжкам в длину и в высоту с разбега лучшие результаты у студента 121-й группы Гавенко — 155 см и 5 м 63 см. Среди женщин выше других прыгнула Л. Сайкова (125 см) и дальше всех — М. Полянцева (4 м 48 см).

В метании гранат лучшие результаты у Ю. Миронова из 107-й группы — 53 м и Л. Игнатьевой из 134-й группы — 36 м.

Общий вывод соревнований: легкоатлетическая секция института получила хорошее пополнение: студенты I курса с успехом будут защищать спортивную честь института. Пожелаем им больших побед в предстоящей многотрудной учебе и будущих спортивных состязаниях!

А. ГРИШЕНКОВА,
преподаватель кафедры физвоспитания

Больше живых комсомольских дел

О ЧЕМ ГОВОРИЛИ ДЕЛЕГАТЫ КОНФЕРЕНЦИИ

Четырнадцатая комсомольская конференция...

Есть что-то праздничное, глубоко волнующее в этом традиционном мероприятии. В этот день, один раз в году, собирается лучший комсомольский актив института. И не хочется тогда слушать обычные, скучные фразы о «повышении уровня комсомольской работы за истекший период». Комсомольцы ждут от конференции чего-то нового, свежего, сильного. На этот раз они не ошиблись в своих ожиданиях.

Яркий, насыщенный смелыми примерами, хорошо и всесторонне продуманный доклад секретаря комитета ВЛКСМ Ю. Никитина вызвал живую реакцию аудитории.

Внимательно слушали докладчика и целинники-третьекурсники, и отличившиеся нынче в колхозах студенты II курса, и непревзойденные в труднейшей шефской работе четверокурсники, и самые молодые — первокурсники, которые уже успели хорошо зарекомендовать себя упорством в учебе и отличной работой на строительстве общежития № 3, и даже... общепризнанно пассивные пятикурсники.

Много славных дел было у комсомольской организации в прошедшем году. Кому не памятна волнующая встреча с ветеранами комсомольской работы в 1-м ЛМИ 19 декабря 1955 года? А разве нашелся хоть один студент в институте, который прошел мимо «нашумевшей» дискуссии с ЛЭТИ: «Мы за горение и страстность»? Нет, таких не было.

Очень характерным для XIV конференции было принципиальное и острое звучание большинства выступлений. Виктор Вайнштейн, выражая мысли всех целинников, по-деловому раскритиковал работу комитета комсомола в период подготовки к поездке студентов на целину. Ведь не секрет, что комитет наделал много ошибок и они не могли не отразиться там, в совхозах, на живой работе.

Пришлось комитету выслушать немало горьких, но вполне справедливых слов о слабой комсомольской работе среди сотрудников (выступление С. Ван-Гаут), в студенческом общежитии (Т. Голубева).

Много выступлений было посвящено физкультурной работе. Все они сводились к одному: комитет комсомола должен обеспечить всем желающим студентам возможность заниматься спортом. Секции спортивного клуба из вотчины разрядников и рекордсменов должны превратиться в достояние широких студенческих масс — это требование прозвучало на конференции весьма убедительно. И, конечно, решили делегаты: физкультурному сектору не стоит тратить силы и время на бесплодные дебаты с председателем спортклуба Н. Ломовым, а гораздо важнее вместе с ним взяться за организацию живых и увлекательных спортивных мероприятий, которые всколыхнули бы весь студенческий коллектив.

Много интересного рассказали конференции о работе на своем потоке студентки 4-го потока IV курса Кира Ефремова и Лиля Лисицина. У этих активистов есть чему поучиться другим бюро! Разве можно оставить без внимания такие интересные начинания на их потоке, как создание старостата, организацию совместных заседаний членов СНО с разных кафедр, создание кружков обучения практическим навыкам, необходимых каждому врачу, работу студенческого лектория, шефскую работу, подготовку совершенно оригинальных вечеров отдыха (например, на тему «Поспорим о модах») и многое другое.

Но, пожалуй, самый большой интерес у делегатов вызвало обсуждение вопроса о качестве учебного процесса в нашем институте. Подняли этот вопрос пятикурсники, выступлений было очень много — резких, горячих. Пятикурсники требовали улучшения качества лекций, говорили о целесообразности введения свободного посещения лекций, предоставлении студентам большей самостоятельности.

В отличие от многих предыдущих конференций делегаты не отнеслись равнодушно и к принятию резолюции. В нее было внесено несколько поправок и дополнений. В том числе было решено организовать диспут с участием студентов, профессоров и преподавателей с целью обсудить меры по улучшению качества лекций и по пересмотру некоторых сторон учебного процесса. На страницах «Пульса» подготовка к этому диспуту открывается выступлением студента V курса В. Васильева, которое так понравилось всем на конференции.

Одним словом, конференция принесла много свежих мыслей, расшевелила, заставила призадуматься комсомольский актив. Конференция лишний раз доказала, что в настоящем, живом и нужном деле за комитетом пойдут все комсомольцы и не придется тогда активистам жаловаться на равнодушие и «пассивность» масс.

А ваше мнение, товарищи?

(Из выступления на комсомольской конференции студента V курса В. Васильева)

Одной из очень важных сторон вопроса о свободном посещении лекций, поднятого на комсомольской конференции, является качество лекций. Почему же так важен разговор о качестве лекций? Потому что принятая в нашем институте система обязательного посещения лекций неизбежно и даже независимо от желания руководства приводит к ухудшению качества лекций. Действительно, не ясно ли, что лектор менее тщательно готовится к лекции, когда знает, что аудитория ему будет обеспечена администрацией. Не потому ли и на лекциях с неудовлетворительным качеством создается картина мнимого благополучия? Ведь абсолютно пустой аудитории в силу заботы администрации никогда не бывает!

Проиллюстрируем сказанное фактами. Лекции по истории медицины. Очевидно, курс истории медицины имеет своей задачей научить нас, студентов, разумно понимать пути науки с тем, чтобы история помогла нам в нашей врачебной деятельности. Вместо этого лекции представляют собой длинный перечень цифр, дат, имен. Лекции перегружены ненужными цитатами, в них механически громоздятся методы и теории. Связать такие лекции с нашей будущей практической работой почти невозможно. И в то же время на семинарах, которые проводит кафедра, принята очень хорошая система: каждый студент должен сделать доклад о том или ином деятеле медицины, а вся группа принимает активное участие в обсуждении доклада. Думается, что эта система более рациональная, она прививает очень важный навык — навык самостоятельной работы.

Стоит подумать: не следует ли сделать такую систему единственной в процессе изучения истории медицины?

Возьмем лекции по лечебной физкультуре. Почти всему, что читается на этих лекциях, нас учили на других кафедрах. Например, о гимнастике для женщин в период беременности мы слышали на кафедре акушерства, на занятиях в женской консультации; о лечебной физкультуре для хирургических больных нам рассказывали во всех хирургических клиниках. А теоретические предпосылки, которые включаются в лекции, мы изучали на кафедрах нормальной и патологической физиологии. В результате — лекции по лечебной физкультуре выливаются в нагромождение выдержек из разных областей медицины, которые преподносятся нам в виде потока очень хорошо сочетанных слов и чересчур правильных фраз. Плохо только, что выловить в этом потоке по-настоящему важное и нужное очень трудно.

Встает вопрос: целесообразны ли такие лекции, которые дают совсем немного нового тем более, что вся действительно нужная методика лечебной физкультуры и врачебного контроля дается на практических занятиях?

Существует мнение, что студенческая масса — масса косная и свободное посещение выльется в непосещение лекций. Ясно, что одного декларативного возражения против такого обвинения мало. Приведем факты. Недавно читал внеучебную лекцию профессор А. М. Гаспарян. Аудитория была переполнена, внимание к лекции — громадное.

Надо ли говорить о том, с каким интересом воспринимаются и как посещаются лекции профессора Т. С. Истамановой? Кстати, для параллели: плохо воспринимаются скучные по форме лекции кафедры госпитальной терапии. Всегда много народу на лекциях по нервным болезням доцента Д. Г. Гольдберга, на лекциях профессоров М. Г. Привеса, М. А. Сресели, С. Я. Фрейдлина, доцента А. В. Вальдмана. А лекция доцента А. Л. Стуккея по острому аппендициту? Это ли не пример блестящей лекции по теме, которая и раньше читалась очень полно! Так где же основания для опасений? Разве сама жизнь не убеждает нас в том, что хорошие лекции обязательно будут посещаться!

В заключение хочется вспомнить слова профессора Миротворцева. Он говорил: «Надо, чтобы лекция была интересна для студента, и тогда — будь она обязательна или нет — он придет на нее».

Вопрос о свободном посещении лекций поставлен в дискуссионном порядке. Дискуссия будет наиболее эффективна, если в ней примет участие наибольшее количество людей. Ваше мнение, товарищи?

Давайте строить общежитие дружнее!

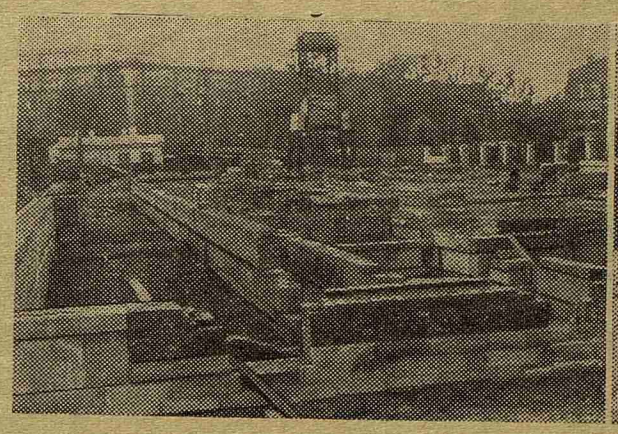

После кратковременного перерыва возобновились работы на строительстве общежития № 3. Все основные работы теперь механизированы, на стройке занято значительно больше квалифицированных рабочих, чем прежде.

В связи с обязательством строительного треста закончить кладку стен первых трех этажей к Новому году темпы строительства стали высокими. Многие вспомогательные работы (погрузка кирпича на кран, приготовление бетона) отнимают массу времени у рабочих и, естественно, затормаживают строительство.

Нужно помочь рабочим быстрее построить третье студенческое общежитие!

С целью приблизить срок сдачи общежития комитет ВЛКСМ принял решение — возобновить с 29 октября регулярные ежедневные работы студентов на стройке. В них должны принимать участие не только студенты I и 4 курсов, но и прославленный коллектив III курса (второй курс от работы освобождается в связи с предстоящими государственными экзаменами).

Давайте, друзья, строить общежитие дружнее!

На снимках: слева — общий вид строительства общежития; справа — группа студентов 3-го потока I курса во время очередного субботника.

ВЕТЕРАНЫ ТРУДА

18 лет в клинике

Зоя Андреевна Осипова в течение 18 лет возглавляла клиническую лабораторию госпитальной хирургической клиники. С ее приходом лаборатория перешла от простейших анализов к широкой, многогранной работе.

Сейчас в лаборатории производятся все современные клинические и биохимические анализы и те исследования, которые необходимы для обслуживания больных, нуждающихся в оперативном лечении по поводу заболеваний сердца и легких.

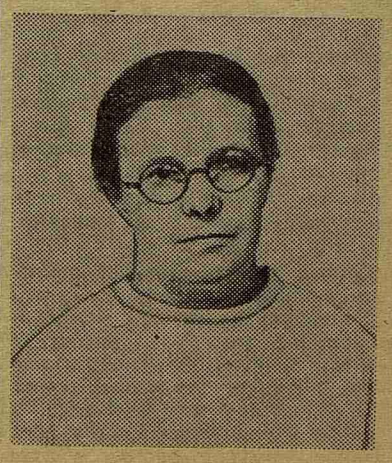

Все годы Зоя Андреевна работала активно и самоотверженно.

Коллектив госпитальной хирургической клиники в связи с уходом З. А. Осиповой на пенсию выражает благодарность за честный, безотказный труд и желает ей здоровья и долгих лет жизни.

Коллектив клиники

Преданность долгу

Среди многих славно потрудившихся на своем веку сотрудников нашего института, ныне уходящих на заслуженный отдых,— старший препаратор кафедры иностранных языков Елизавета Ивановна Кононова.

Всю жизнь проработала тетя Лиза в нашем институте, а последние шесть лет — на кафедре иностранных языков.

Елизавета Ивановна — не только ревностный блюститель чистоты и порядка, но и бережный хранитель кафедрального имущества: каждый выбывший из строя стул для нее подлинное бедствие.

Не всем уходящим на пенсию выпадает на долю такой последний трудовой день, какой пережила Елизавета Ивановна 13 октября. Часов в пять вечера Е. И. Кононова должна была уйти из помещения кафедры. Она заперла на ключ ассистентскую (из нее вход в преподавательскую гардеробную) и отправилась по делам, а когда возвращалась, на территории института ей навстречу попался гражданин с дамским пальто в руках, которое показалось ей знакомым. Опрометью бросилась Елизавета Ивановна на кафедру и обнаружила, что дверь в ассистентскую открыта, а на вешалке недостает пальто одной из преподавательниц.

Елизавета Ивановна бегом пустилась за вором, догнала его, отобрала пальто, позвала на помощь проходивших мимо студентов, которые и задержали преступника!

Только так и может поступать подлинный человек долга.

Сердечная благодарность вам, дорогая Елизавета Ивановна! Желаем вам доброго здоровья и спокойного отдыха, который вы заслужили честной работой и горячей преданностью своему долгу!

Коллектив кафедры иностранных языков

Подъезды ко многим клиникам нашего института не ремонтировались много лет. Машинам на пути к ним приходится преодолевать глубокие ухабы и ямы.

Редактор Ю. КРОТОВ

М-38399 Заказ № 1359
Типография им. Володарского Лениздата
Ленинград, Фонтанка, 57