Пролетарии всех стран, соединяйтесь!

Пульс

Орган парткома, дирекции, комитета ВЛКСМ, профкома и месткома 1-го Ленинградского медицинского института им. акад. И. П. Павлова

№ 6 (802) | Понедельник, 13 февраля 1956 г. | Цена 10 коп.

Завтра в Москве откроется XX съезд Коммунистической партии.

В обстановке огромного политического и трудового подъема встречают советские люди XX съезд партии. Они уверены, что выполнение намеченных партией заданий шестого пятилетнего плана явится великим вкладом в дело дальнейшего укрепления нашей Родины.

Великая, направляющая сила советского народа

Завтра в Москве открывается XX съезд Коммунистической партии Советского Союза. Делегаты съезда примут деятельное участие в обсуждении величественных планов развития нашей Родины, ее дальнейшего движения к коммунизму.

Сердца всех советских людей проникнуты горячей любовью к родной Коммунистической партии. Безгранична вера народа в те цели и задачи, которые партия ставит перед ним, перед страной.

Сила Коммунистической партии в том, что она, руководствуясь марксистско-ленинским учением, вот уже более чем полстолетия направляет народ по пути активного преобразования жизни, смелого движения вперед.

Сила нашей партии в ее неразрывной связи с народом, в тесном единении с ним. Во всей своей деятельности партия исходит из принципа, что рабочие и крестьяне, своими руками создающие все блага жизни, по существу являются и настоящими творцами истории.

Открытие съезда партии совпадет с началом работы нашего народа по новому шестому пятилетнему плану, плану, в котором каждый советский человек видит воплощение своих мечтаний и надежд, свое светлое будущее.

Основной задачей шестой пятилетки является преимущественное развитие тяжелой промышленности, непрерывный технический прогресс, рост производительности труда, т. е. все то, что необходимо для дальнейшего расцвета всех отраслей народного хозяйства, крутого подъема сельскохозяйственного производства.

Советский человек знает, что выполнение этих задач будет залогом значительного повышения материального благосостояния и культурного уровня нашего народа.

Величественные задачи пятилетнего плана пробудили новый подъем творческих сил народа, его самоотверженность, трудолюбие, энтузиазм. Мы знаем закономерность выполнения наших планов. Разве не фантазией казалось когда-то осуществление индустриализации нашей страны, разве могли мы представить в 1928 году, что спустя четверть века производство электроэнергии в нашей стране возрастет в 34 раза? Опыт прошлого вливает в нас новую уверенность в исполнении всего того, что намечено в Директивах, всего того, о чем мы мечтаем сегодня. Ведь не от кого другого, а от нас самих зависит претворение в жизнь наших планов!

Почетна и ответственна будет роль медицинских работников в текущем пятилетии. Партия и правительство проявляют огромную заботу о развитии здравоохранения, об улучшении медицинского обслуживания в нашей стране. Проектом Директив предусматривается значительный рост числа больничных коек, которое к 1960 году возрастет по сравнению с 1955 годом на 28 процентов. Значительно увеличится выпуск новейших медицинских препаратов и инструментария, диагностической и лечебной аппаратуры.

В руки советских врачей будут даны новые силы для борьбы за здоровье советского человека, для предупреждения и лечения болезней.

Задачи медицинских работников, вытекающие из документов ЦК, опубликованных к съезду, огромны. Успешное решение их потребует мобилизации всех наших сил, опыта, знаний.

Особого внимания требует выполнение наших основных задач. Это — подготовка медицинских кадров, овладевших новейшими методами диагностики и лечения больных, успешное разрешение научных проблем, внедрение в лечебную практику всех достижений сегодняшнего дня.

Правильно решать эти задачи мы сможем лишь в том случае, если весь коллектив института во главе с передовым его отрядом — коммунистами будет неуклонно идти вперед, устраняя на своем пути все, что мешает этому движению.

Коллектив нашего института вместе со всем советским народом, воодушевленный великими задачами шестого пятилетнего плана, осуществление которого явится крупным шагом вперед, к коммунизму, готов отдать все силы, чтобы выполнить задания партии. Советский народ знает—всеми своими успехами он обязан Коммунистической партии — великой руководящей и направляющей силе советского народа.

Слава нашей Коммунистической партии, ведущей страну от победы к победе!

Новое неизбежно побеждает

ХИРУРГИ РАПОРТУЮТ ОБ УСПЕХАХ

Новое часто пробивает себе дорогу с трудом. Еще год назад оперативные вмешательства по поводу пороков сердца в хирургических клиниках нашего института не производились, хотя необходимость в этих операциях ощущалась довольно остро.

Трудную задачу освоения хирургии сердца взяла на себя госпитальная хирургическая клиника, возглавляемая профессором Ф. Г. Угловым. Было нелегко: казалось, бесконечно тянется время, пока обсуждается и разрешается вопрос об открытии отделения сердечной хирургии, непреодолимыми порой казались трудности, возникавшие при оснащении лаборатории, рентгеновского кабинета, операционной специальным оборудованием и инструментами, иногда мешало некоторое недоверие терапевтов.

Но постепенно все налаживалось. Споры с терапевтами все чаще принимали характер творческой дискуссии, в которой одинаково заинтересованными оказывались обе стороны. Вскоре факультетская терапевтическая клиника во главе с профессором Т. С. Истамановой и доцентом Т. А. Толубеевой, рентгенологами М. М. Павловой и В. А. Картавовой активно включились в работу. Творческий союз врачей разных специальностей, ищущих новые, нехоженые пути в новом и большом деле, рос и укреплялся.

Началась трудная, кропотливая и незаметная работа по освоению новых сложных методов исследования, необходимых для правильного распознавания пороков сердца — ангиокардиографии, зондирования сердца, взятия крови из полостей сердца, определения газового состава ее, измерения давления в полостях сердца и многое другое. Хирургам, кроме того, пришлось изучить новые методы обезболивания, например общее обезболивание в условиях гипотермии, гипотонии, применять мышечные релаксанты и ганглиоблокаторы. Нужно было разработать и ряд технических моментов операции.

Очень сложной оказалась диагностика заболеваний сердца, особенно врожденных пороков.

Первые операции в госпитальной хирургической клинике при пороках сердца были сделаны весной прошлого года. С тех пор обследовано 90 больных с пороками сердца. Оперировано профессором Ф. Г. Угловым 52 больных с заболеваниями сердца. У 14 больных операции произведены по поводу комбинированных митральных пороков с преобладанием стеноза. В этих случаях хирургическим путем расширялось суженное отверстие между левым предсердием и желудочком и таким образом восстанавливался путь для прохождения крови. По поводу врожденных пороков сердца сделано 12 операций. Эти операции очень сложны. В некоторых случаях, когда длина анастомозируемых сосудов была недостаточна, приходилось пересаживать консервированные сосуды. Понятно, что для подобных операций необходим безупречный инструментарий и шовный материал. Кроме того, сделано 26 операций по поводу слипчивого перикардита, эти операции делает уже не только профессор, но и другие сотрудники клиники. Менее чем за год госпитальная хирургическая клиника совместно с терапевтами и рентгенологами овладела диагностикой и методикой хирургического лечения пороков сердца и упорно продолжает дальше работу в этой области.

Большие достижения у факультетской хирургической клиники. С осени прошлого года коллектив клиники под руководством профессора В. И. Колесова с увлечением и успешно начал заниматься вопросами грудной хирургии.

Хирургические клиники нашего института приходят к XX съезду КПСС с большими достижениями: они успешно разрабатывают самые сложные вопросы хирургии — хирургию сердца, легких и магистральных сосудов — и по праву стоят в ряду передовых лечебных учреждений нашей страны.

Но перед хирургами стоит еще много нерешенных вопросов. Творческая совместная работа врачей нескольких специальностей, активная помощь администрации в деле оснащения необходимым оборудованием и медикаментами помогут хирургам успешно решить стоящие перед ними задачи.

Доцент А. АФАНАСЬЕВА

В авангарде курса

Трудно переоценить роль партийной группы в жизни студенческого коллектива, в организации всей работы на курсе.

Студенты-коммунисты широко общаются со своими товарищами, знают их жизнь, запросы, настроения; они раньше чем кто-либо могут заметить неблагополучное положение в группе, подхватить хорошее начинание.

В нашей партийной группе

□

Из опыта работы партийной группы

———

6 человек. Это все энергичные, инициативные люди. Кто из студентов не знает Бориса Мигдаловича, зам. председателя профкома института, Николая Ломова, председателя спортклуба, Майю Винокурову, председателя профбюро, Геннадия Фролова, члена комсомольского бюро, Лидию Смирнову! Эта небольшая группа без преувеличения может быть названа авангардом курса.

Нет того дела, в котором коммунисты-студенты не выступили бы организаторами. Их можно встретить на комсомольском собрании, на заседании бюро, на собрании в группе, в беседе с деканом.

Как-то стало известно, что профсоюзное бюро 3-го потока не справляется с работой. У председателя бюро Геннадия Алексеева, впервые избранного на профсоюзную работу, опустились руки.

— Не знаю, что делать. Бьюсь, как рыба об лед, — а все зря, — жаловался он.

Партгруппа заслушала отчет профбюро, поручила Н. Ломову помочь бюро, выяснить, почему там не ладится работа. Все оказалось не таким безнадежным, как представлялось Алексееву. Беда заключалась в том, что у молодого бюро не было единства в действиях, каждый работал как умел и притом в одиночку. Партийной группе удалось убедить Алексеева в том, что он справится с этой большой работой. Вскоре дело действительно наладилось.

Вспоминается еще один случай. На первое семинарское занятие по политэкономии многие студенты пришли недостаточно подготовленными, а студенты 331-й и 336-й групп совсем не могли отвечать на вопросы преподавателя. Партийная группа вместе с кафедрой политэкономии провела совещание с комсоргами. Работу 331-й и 336-й групп обсудили на заседании партбюро. В результате качество подготовки студентов значительно улучшилось. 331-я и 336-я группы успешно закончили зимнюю сессию со средними баллами 4,27 и 4,18.

Партийная группа III курса — дружный, единый коллектив. Каждый из нас высоко ценит звание коммуниста и знает, что он должен быть примером для студентов и в дисциплине и в учебе. По итогам зимней сессии средний балл у нашей партийной группы — 4,66: это самый высокий балл в институте.

Т. ГОЛУБЕВА,
партгруппорг III курса

Растет интерес к политическим занятиям

Впервые в этом году в системе партийного просвещения был организован цикл лекций по внешней и внутренней политике стран социалистического лагеря.

Большой наплыв слушателей на этот цикл вначале даже вызвал некоторую тревогу в партийных организациях. Возникал вопрос: не ищут ли товарищи более легкого пути, нет ли у них желания ограничиться только слушанием лекций?

Оказалось, что тревога была напрасной. Этот цикл посещался лучше остальных, каждая лекция привлекала 100—120 слушателей. Большую роль здесь сыграли лекторы тт. Ратгаузер (кафедра марксизма-ленинизма), Федосеева (кафедра политэкономии), Семенов (Общество по распространению политических и научных знаний).

В декабре у слушателей цикла состоялись семинары по теме «Империализм как высшая стадия капитализма. Семинары явились итогом работы за полугодие, формой контроля за самостоятельной работой слушателей. Для проведения семинарских занятий было организовано шесть групп, которые охватили 130 слушателей. Семинарами руководили преподаватели кафедры политэкономии тт. Крюков, Буслович, Федосеева, Нестерова и пропагандист Давидович.

Участники семинаров проявили большой интерес к современным вопросам внешней и внутренней политики социалистического лагеря, хорошее знание темы. Так, например, в семинаре, который объединил слушателей с кафедр ЛОР, нервных болезней, физколлоидной и неорганической химии (руководитель тов. Нестерова), были глубоко разобраны вопросы, связанные с основными чертами империализма. Политически зрелыми были выступления тт. Филипповой, Аббакумовой, Брауде, Штемпель, Мосалевой. Хорошие знания по теме показали тт. Аврутова, Рамш, Байрашевская (руководитель тов. Давидович). На кафедрах госпитальной хирургии и нормальной анатомии слушатели, глубоко заинтересовавшись разбираемыми вопросами, решили провести второе занятие по той же теме.

Сочетание лекций с семинарами надо признать наиболее удачной формой политического просвещения и практиковать ее в будущем в нашем институте.

Е. ДМИТРИЕВА

„Готов, не жалея ни жизни, ни сил, служить своей Родине“

Коммунисты — передовой отряд нашего народа. Это люди, которые всю свою жизнь посвятили борьбе за счастье человека. Они верно служат интересам народа и отдают этому все свои силы.

Завтра лучшие коммунисты — посланцы народа соберутся вместе, чтобы еще раз наметить вехи нашего пути к коммунизму. И те, кто в Кремле будет решать судьбы ближайшего пятилетия, и те, кто на своих скромных участках выполняет будничную, как бы незаметную работу,—идут в одном строю, трудятся для победы нашего великого дела — торжества коммунизма.

Мастер физиологического эксперимента

Более четверти века работает в нашем институте доцент кафедры физиологии Андрей Иванович Науменко.

Андрей Иванович давно связал свою жизнь с партией. Партия воспитала в нем многие качества, без которых невозможны были бы и успех и рост его как научного работника. Высокое сознание долга, самоотверженная любовь к труду, принципиальность, добросовестность в выполнении любого дела, которое ему поручают, — это у Андрея Ивановича от партии.

Много сил и энергии отдает доцент Науменко научной работе. Недаром его имя пользуется славой мастера физиологического эксперимента. Эта слава пришла к Науменко в результате длительной и очень интенсивной исследовательской работы. Он автор 38 научных работ в области физиологии пищеварения, кровообращения, нервно-мышечной физиологии, радиобиологии и физиологии нервной системы.

В 1954 г. А. И. Науменко совместно с А. А. Кедровым написал большую монографию, касающуюся актуального вопроса практической медицины — кровообращения в головном мозгу. Авторы на опыте разработанного ими метода электроплетизмографии, вскрыли ряд механизмов внутричерепного кровообращения, дали новые объяснения некоторых симптомов расстройств мозгового кровообращения при гипертонической болезни.

Андрей Иванович — ведущий методист в нашем институте по разработке физиологических проблем. К нему постоянно обращаются за советами научные работники не только теоретических кафедр, но и клиник. Кроме того, по вопросам физиологии кровообращения с ним советуются работники институтов Риги, Одессы, Черновиц и других городов.

В течение последних лет Андрей Иванович ведет научную работу в содружестве с физиками, биохимиками и работниками радиотехники. Он создает новые приборы для регистрации физиологических явлений с использованием последних достижений науки в области радиотехники и полупроводников. Науменко предложил ряд оригинальных методов регистрации кровообращения в головном мозгу, с помощью которых улавливаются тонкие физиологические процессы.

Сейчас Андрей Иванович разрабатывает проблему «Механизм внутричерепного кровообращения и динамика церебро-спинальной жидкости», применяя при этом меченые атомы и низкочастотную электроплетизмографию.

Разрабатываемая им методика позволит без нарушения целостности покровов, на основании лишь измерения электрического сопротивления тканей и других электрических свойств их, судить о перемещениях ликвора в пространствах головного и спинного мозга, точно определять локализацию патологических процессов в мозгу. Какие заманчивые перспективы открываются перед клиницистами, в особенности перед нейрохирургами и терапевтами, которые получат возможность увереннее ставить диагноз, успешнее проводить оперативное вмешательство! Физиологи и фармакологи смогут с большей наглядностью изучать действие фармакологических веществ на сосуды мозга, на динамику ликвора.

Кроме большой научной и педагогической работы, Андрей Иванович принимает активное участие в партийной и общественной жизни института. Многие помнят А. И. Науменко в студенческие и аспирантские годы, когда он возглавлял комитет комсомола. Это были годы напряженной борьбы. Во время войны Андрей Иванович несколько лет подряд избирался секретарем парткома.

Серьезный научный работник, прекрасный педагог, активный общественник, Андрей Иванович Науменко с честью носит высокое звание члена партии.

З. ДЕГТЯРЕВА,
ассистент кафедры физиологии

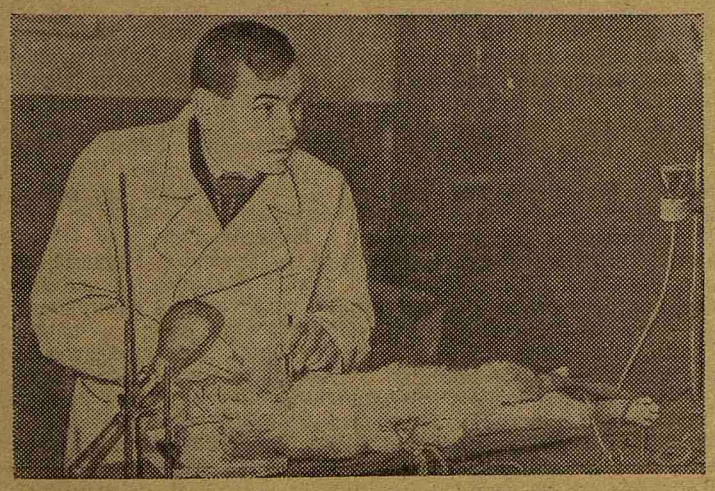

На снимке: А. И. Науменко в лаборатории кафедры нормальной физиологии.

* * *

Охраняя самое дорогое

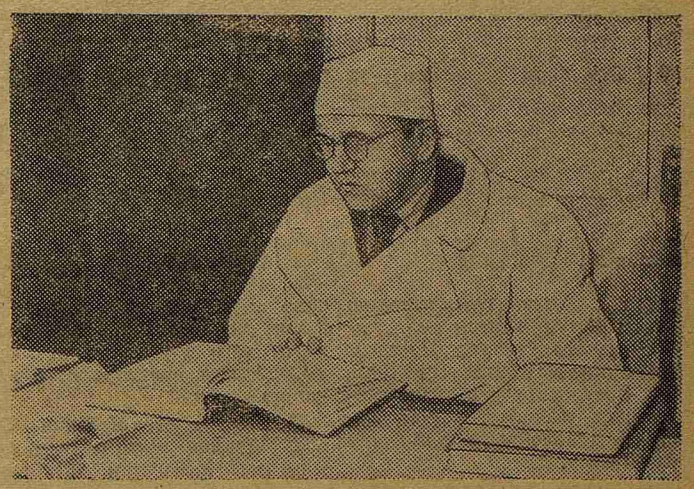

Василий Иванович Колесов пришел в наш институт сравнительно недавно — два года назад. Но уже и этот короткий срок принес заведующему факультетской хирургической клиники заслуженную известность среди ученых института, врачей и студентов.

...Пожалуй, одной из самых примечательных особенностей профессора Колесова является простота, подкупающая мягкость и чуткость в обращении с людьми. У него нет той «неприступности», которая нередко бывает свойственна большим хирургам. Василий Иванович одинаково доступен для всех, начиная от своего ближайшего помощника до санитарки. И это очень хорошо. Эти качества в сочетании с требовательностью, огромной работоспособностью профессора, с исключительной любовью его к врачебному труду привлекли к нему много молодежи — аспирантов, клинических ординаторов, студентов-сновцев. И Василий Иванович щедро, как и подобает советскому ученому-коммунисту, делится с молодежью своими знаниями, опытом, мастерством.

Большой коллектив клиники работает под руководством профессора В. И. Колесова четко и слаженно: за последнее время повысилось качество лечебной работы, об этом красноречиво говорят полностью исчезнувшие жалобы больных на уход и лечение, шире стал круг разрабатываемых научных проблем. Василий Иванович редактирует сейчас монографию об аппендиците, пишет отдельные главы для нее, участвует в составлении руководства по хирургии.

Вся многообразная деятельность профессора отмечена стремлением к новому, желанием откликнуться на первоочередные задачи, которые ставит перед хирургом жизнь. Операции на сердце, грудная хирургия, вопросы обезболивания — это те ведущие проблемы современной хирургии, в атаку на которые пошли советские врачи. И клиника факультетской хирургии в одном ряду с ними.

За короткий срок здесь освоены специальные методы исследования — бронхоскопия, бронхография, эзофагоскопия, изучается внешнее дыхание. Введен в практику интратрахеальный наркоз, экспериментально и клинически изучаются вопросы обезболивания в условиях гипотермии, приобретены специальные охлаждающие одеяла, с помощью которых упрощается процесс охлаждения. Все это создало возможность производить операции по поводу нагноительных заболеваний легких, рака легких. Большое внимание уделяется оперативному лечению туберкулеза легких. Вот совсем недавние факты. Молодая женщина Варик страдала тяжелой формой туберкулеза. Профессор Колесов резецировал у нее пораженное легкое и остановил до того неуклонное течение тяжелого заболевания. У старого ленинградского рабочего Чистова Василий Иванович удачно произвел технически трудную операцию резекции кардиального отдела желудка вместе с отрезком пищевода.

Интересы больного человека являются главными для профессора Колесова и определяют все его дальнейшее поведение как хирурга. Жизнь человека в опасности — этого достаточно, чтобы Василий Иванович, не считаясь со временем и усталостью, приехал в клинику в любой час. Сколько раз поздним вечером профессор Колесов появлялся в клинике не по вызову для неотложной консультации, а просто, чтобы проверить, как чувствует себя больной, перенесший в этот день сложную операцию.

Коммунист В. И. Колесов — типичный представитель ученого советской формации. Он не замыкается в рамках своей специальности, а сочетает научную, лечебную и педагогическую работу с широкими общественными интересами. Профессор много работает в Ленинградском отделении хирургического общества, недавно он избран членом президиума обкома союза медработников. В. И. Колесов принадлежит к тем ученым, которые верно служат интересам своего народа.

Т. БОРИСОВА

Партийный организатор

Геннадий Яковлевич Вол — бессменный партийный организатор стоматологической клиники. Шесть лет коммунисты клиники голосуют за своего проверенного парторга. Половина врачей в стоматологической клинике — члены партии, и, конечно, их роль в работе клиники не маленькая.

В клинике 45 коек. Надо так обеспечить работу отделения, чтобы больным было удобно, уютно, чтобы они чувствовали внимание к себе, заботу. И коммунисты на собрании своей партийной группы заслушивают отчет заведующего отделением, вносят свои предложения.

Не случайно за многие годы от больных, побывавших в стоматологической клинике, не поступило ни одной жалобы. Зато есть много благодарностей, и число их все время растет.

Парторг Г. Я. Вол не проходит и мимо вопросов научной тематики. Заболевание, которое еще не имеет полностью разработанной терапии, — невралгия тройничного нерва — основная проблемная тема, над которой трудится коллектив кафедры.

В кафедральных заседаниях всегда принимает участие парторг клиники доктор Вол.

Идейный рост коммунистов — основная забота парторга. Все работники клиники учатся, учат

других. Хорошо проводится агитационная работа среди медицинских сестер и санитарок, недавно успешно прошла теоретическая конференция.

И это при большой врачебной и преподавательской работе, которую ведет Геннадий Яковлевич. Огромный опыт, знания, мастерство сделали его замечательным врачом. Поинтересуйтесь в регистратуре поликлиники — на консультацию к доктору Волу свободных номерков никогда нет.

Он уже не молод. Совсем недавно товарищи по клинике отметили 60-летие Геннадия Яковлевича, дирекция в приказе по институту вынесла ему благодарность за безупречную работу. Но разве имеют значение годы, когда вся жизнь отдана работе и без нее немыслима!

В 1915 году окончена зубоврачебная школа, Геннадий Яковлевич идет в медицинский институт, получает высшее образование. Дальше фронт, участие в гражданской войне. В Великую Отечественную войну Г. Я. Вол на передовых участках — в медсанбате, в роте медицинского усиления.

Закончилась война, и Геннадий Яковлевич в клинике на любимой работе, которой он посвятил всю свою жизнь. И это так естественно и просто, когда напряженная работа по специальности и партийная работа тесно переплетаются между собой и составляют смысл жизни человека — коммуниста.

М. ЕРУХИМОВИЧ

На снимке: Г. Я. Вол перед операцией.

Редактор Ю. КРОТОВ

М-11168 Заказ № 203
Типография имени Володарского
Ленинград, Фонтанка, 57