Пролетарии всех стран, соединяйтесь!

Пульс

Орган парткома, дирекции, комитета ВЛКСМ, профкома и месткома 1-го Ленинградского медицинского института им. акад. И. П. Павлова

№ 8 (804) | Понедельник, 27 февраля 1956 г. | Цена 10 коп.

Большие и ответственные задачи стоят перед медицинской наукой. Народ ждет от нее новых открытий. Работники здравоохранения, научно-исследовательских медицинских учреждений и медицинской промышленности должны активнее изыскивать и шире внедрять новые лечебные и профилактические средства и более совершенное медицинское оборудование.

(Из доклада Председателя Совета Министров СССР товарища Н. А. Булганина на XX съезде КПСС)

Выполним предначертания партии

В клиниках, на кафедрах и в отделах института состоялись митинги, посвященные XX съезду КПСС. С большим воодушевлением восприняли сотрудники института и студенты материалы XX съезда. В своих выступлениях, в резолюциях митингов они заявляют о горячем желании отдать все силы для выполнения больших, замечательных задач, поставленных партией перед народом. Ниже мы публикуем резолюции отдельных митингов.

Многолюдным был митинг, посвященный XX съезду КПСС, в госпитальной хирургической клинике. На митинге, кроме коллектива клиники, присутствовали студенты V и VI курсов. В резолюции участники митинга записали:

«Наша партия пришла к XX съезду, как никогда единой и монолитной, тесно сплоченной вокруг Центрального Комитета, высоко несущей знамя марксизма-ленинизма. Коммунистическая партия уверенно ведет страну по пути, указанному великим Лениным.

В отчетном докладе ЦК выражены мысли и чаяния советского народа. Следуя по ленинскому пути, советские люди под руководством Коммунистической партии создали мощную индустрию, передовое сельское хозяйство, обеспечили обороноспособность Родины, подняли материальный и культурный уровень жизни народа.

Мы, сотрудники госпитальной хирургической клиники и студенты V и VI курсов, с глубоким удовлетворением восприняли записанные в отчетном докладе ЦК КПСС пункты о расширении лечебных учреждений, об улучшении народного здравоохранения, о сокращении рабочего дня до 7 часов.

Мы от всего сердца приветствуем XX съезд Коммунистической партии и горячо одобряем внешнюю и внутреннюю политику Коммунистической партии. Мы заверяем партию и правительство, что не пожалеем сил для того, чтобы успешно осуществить величественные задачи, поставленные перед советским народом XX съездом партии».

* * *

22 февраля состоялся митинг сотрудников кафедры психиатрии и студентов V курса. На митинге единогласно была принята резолюция. В ней сказано: «Коллектив кафедры и студенты приветствуют отчетный доклад ЦК, сделанный Первым секретарем Н. С. Хрущевым, и проект Директив по шестому пятилетнему плану, доложенный съезду Н. А. Булганиным. Эти документы направлены на дальнейшее улучшение благосостояния нашего народа, на дело укрепления мира во всем мире.

Особенно большое значение имеют для нас положения докладов, касающиеся роста науки, в частности медицинской науки. Несмотря на крупные успехи, у нас имеются в этой области существенные недостатки, которые должны быть в самое ближайшее время преодолены.

Мы заверяем нашу любимую партию в том, что в текущем пятилетии добьемся максимальных результатов в деле подготовки квалифицированных специалистов, в деле дальнейшего прогресса отечественной медицинской науки.

* * *

Приветствуя XX съезд партии,—пишет в своей резолюции коллектив факультетской терапевтической клиники,—мы, медицинские работники, также можем отметить некоторые успехи в своей работе. Однако мы не можем останавливаться на достигнутом и будем стремиться к дальнейшему улучшению воспитания полноценных кадров молодых врачей и улучшению медицинского обслуживания трудящихся города Ленина. Мы будем стремиться к дальнейшему развитию научных исследований, проводя их на современном уровне, разрешая конкретные вопросы этиопатогенеза ряда внутренних болезней и рационального их лечения.

Обязательство клиники факультетской хирургии

21 февраля состоялось общее собрание сотрудников факультетской хирургической клиники, посвященное XX съезду КПСС.

Собрание открыл профессор В. И. Колесов. Охарактеризовав значение съезда партии для нашей страны и всего прогрессивного человечества, профессор Колесов призвал всех сотрудников клиники ответить на решения съезда новыми успехами в труде.

Выступившие затем доцент Д. Н. Балаценко, коммунист А. Ф. Смирнов, аспиранты Л. Н. Камардин и И. Н. Ершова, ординатор А. О. Левин выразили глубокое удовлетворение решениями XX съезда партии.

Сотрудники клиники взяли на себя обязательство улучшить обслуживание больных в клинике, лечить быстрее и лучше.

Единогласно были приняты решения о дальнейшем развитии в клинике хирургии легких, об освоении новых сердечных операций и создании экспериментальной лаборатории для научной разработки вопросов клинической физиологии.

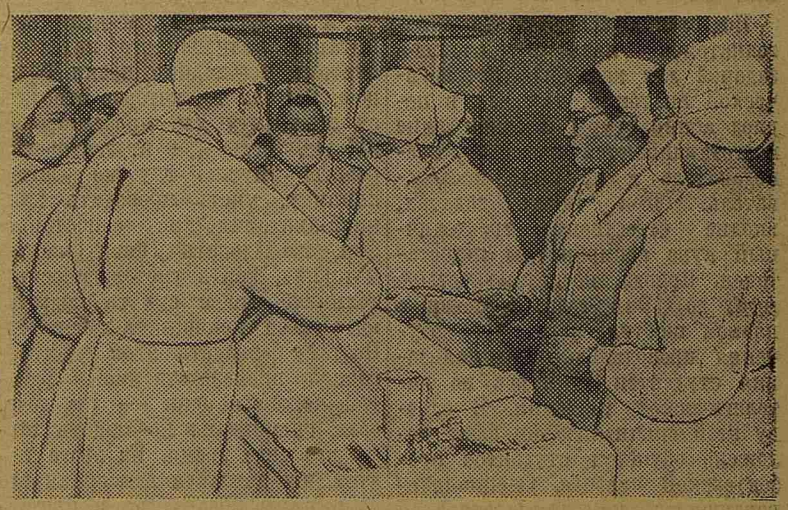

С интересом приходят студенты III курса на кафедру оперативной хирургии. Этот предмет труден и сложен: он сочетает в себе элементы теоретических предметов и клиники.

На занятиях студенты знакомятся с хирургическим инструментарием, приобретают элементарные навыки оперативной техники, учатся правильному поведению в операционной.

Для приобретения навыков обращения с живыми тканями и техники остановки кровотечения несколько практических занятий проводится в операционной на живом животном. В этом учебном году впервые введено три занятия на животном. Занятия эти предусматривают работу на мягких тканях (первичная хирургическая обработка раны), на сосудах (обнажение и переливание крови) и операции на костях.

На практических занятиях студентам предоставляется полная самостоятельность. Но это требует систематической и добросовестной подготовки студента: иначе теряются цель и смысл занятия.

На снимке: студенты 316-й группы в операционной кафедры производят операцию первичной хирургической обработки раны. Вторая справа — ассистент Л. И. Гаевская.

Над чем работают наши кафедры

Главное—профилактика

Напряженной научной работой заняты все сотрудники факультетской терапевтической клиники.

Сама клиника диктует темы обширных теоретических работ. Поэтому совершенно естественна большая практическая ценность каждой работы, выполненной коллективом и отдельными сотрудниками кафедры.

На кафедре закончена работа о функциональных нарушениях внутренних органов при неврозах.

Функциональные расстройства внутренних органов перерастают в ряде случаев, особенно при неправильной или несвоевременной диагностике и лечении, в тяжелые органические расстройства, ведущие к потере трудоспособности, укорачивающие жизнь человека.

«Статистика и клиническая практика показывают, что в огромном большинстве случаев функциональные расстройства внутренних органов развиваются на почве невротических состояний, при которых всегда имеют место нарушения функционального состояния коры головного мозга и подкорковой области».

Изучая причины развития невротических состояний, авторы работы пришли к заключению, что они «чаще всего развиваются под влиянием воздействия неблагоприятных факторов внешней среды, из которых на первом месте стоит психическая травматизация и нервное перенапряжение». Способствующими факторами могут быть, по данным этой работы, инфекции, соматические заболевания, эндокринные нарушения, переутомление в связи с недостаточным или неполноценным отдыхом.

При изучении состава больных функциональными расстройствами по профессиям обнаружено явное преобладание лиц, занимающихся умственным трудом.

Необходимость изучения функциональных расстройств, по мнению профессора Т. С. Истамановой, диктуется профилактическим направлением советского здравоохранения. Главная задача здравоохранения — ликвидация причин заболевания.

Исходя из всего сказанного, ясно, какую большую роль играют все общие мероприятия, направленные на оздоровление населения, на улучшение условий труда и быта, правильное рациональное распределение труда и отдыха, повышение культурного и материального уровня жизни населения. Очень большое значение в профилактике неврозов имеет правильное физическое и моральное воспитание молодежи.

Знакомство с этой работой в дни XX съезда Коммунистической партии вызывает чувство удовлетворения задачами, поставленными съездом перед нашей страной. Сокращение рабочего дня, улучшение дела пенсионного обеспечения, усиление заботы о престарелых гражданах, повышение заработной платы низко оплачиваемым группам работников, а также дальнейшее улучшение дела воспитания молодежи — все это является большим вкладом и в дело нашего советского здравоохранения.

Сейчас коллектив кафедры занят другими большими проблемами. Сотрудники кафедры детально изучают патогенез атеросклероза и гипертонической болезни, клинику и патогенез дыхательной недостаточности, патогенез некоторых заболеваний крови.

И. ЛИБЕРМАН

По институту

Ценное учебное пособие

Профессор М. Г. Привес с помощью сотрудников кафедры анатомии, пользуясь новейшими достижениями химии, разработал ряд способов сохранения сухих эластичных препаратов. Новые способы изготовления препаратов позволяют сохранить естественную форму, окраску и структуру анатомических объектов и обеспечивают большую прочность их.

Внедрение этого метода в практику анатомических кафедр значительно улучшит постановку учебного и музейного дела.

В ближайшее время Медгиз выпускает в свет книгу профессора М. Г. Привеса, в которой излагается история бальзамирования, все наиболее употребительные способы консервирования анатомических препаратов и оригинальный метод, разработанный на кафедре анатомии нашего института.

Двенадцать профгрупп премированы

Членские взносы составляют значительную часть бюджета студенческой профсоюзной организации.

Учитывая это, профком на прошедшем на днях заседании отметил хорошую работу ряда профгрупп по сбору членских взносов и постановил премировать каждую в сумме 75 рублей. Премированы профгруппы: 215-я (профгруппорг В. Угловская), 220 (Т. Кудрявцева), 233 (О. Зайкова), 302 (Л. Синявская), 308 (Г. Сизова), 317 (В. Попова), 339 (В. Сергина), 355 (Л. Сергеева), 414 (Н. Соминкина), 509 (Л. Муратова), 537 (Л. Ли) и 526-я (Е. Иванюшина).

Занятия по гигиенической гимнастике

Местный комитет организовал для сотрудников института и больницы занятия по гигиенической гимнастике. Занятия проводит тренер кафедры физического воспитания Э. А. Мешарес в спортзале по средам и пятницам с 14 час. 30 мин до 15 час. Приглашаются все желающие.

О подготовке специалистов-патологоанатомов

□

Ввести двухгодичную ординатуру по патологической анатомии

□

Специализация по патологической анатомии проходит или в больших прозектурах или на кафедре патологической анатомии медицинского института.

Подготовка аспирантов-патологоанатомов является сложной задачей для кафедры патологической анатомии, так как в период аспирантуры в одном лице подготавливаются прозектор, преподаватель и научный исследователь. При таких задачах, вполне естественно, трехгодичный курс аспирантуры недостаточен. Правда, последние четыре года, до 1956 года, в связи с планом шестилетнего курса обучения проводилась специализация студентов VI курса по патологической анатомии. В основу этой специализации было положено обучение студентов прозекторской работе. Специализировавшиеся по патологической анатомии студенты получали назначения в прозектуры различных городов и областей и, как показал опыт четырех лет, с успехом работали там в качестве прозекторов, самостоятельно развертывали гистологические лаборатории, налаживая исследования биоптического материала. Так, главный прозектор Ленинградской области профессор А. Н. Чистович дал очень хорошие отзывы о работе прозекторов воспитанников 1-го ЛМИ: тт. Фишбейна, Ребезова, Плисс и других. Студентам, пришедшим в аспирантуру, специализация тоже очень помогла, так как именно на VI курсе, во время специализации, они получили тот фундамент прозекторских навыков, без которых не мыслится ни один патологоанатом.

Как же сейчас обстоит дело с подготовкой патологоанатомов? В связи с отменой специализации единственной формой подготовки патологоанатомов стала аспирантура. Патологическая анатомия представляет собой предмет, соответствующий клиническим дисциплинам, и в то же время является наукой теоретической, так как включает в себя общебиологические вопросы. Так, проблемы воспаления, опухолевого роста, нарушений обмена разрабатываются патологоанатомами в клинико-анатомическом и экспериментально-анатомическом направлениях. Кроме этого, патологоанатом-прозектор систематически ведет практическую работу: производит вскрытия, клинико-анатомические конференции, занимается диагностикой биоптического материала. Следовательно, прозектор должен быть широкообразованным человеком, владеющим не только методом вскрытий, но и знанием клиники и эксперимента, и для воспитания полноценного патологоанатома необходимо время большее, нежели то, которое отводится аспиранту для прозекторской работы. Ведь для прозекторской работы нужно глубоко знать клинику, уметь проводить клинико-анатомические сопоставления, исследовать биоптический материал, знать гистологическую технику, чтобы суметь подготовить себе помощника-лаборанта. Поэтому овладеть этой многообразной производственной работой можно в один — два года, если специально посвящать этому все свое время. Из этого следует, что двухгодичная ординатура так же необходима в прозекторской, как и в клинике. При условии сохранения специализации по патологической анатомии на VI курсе срок ординатуры, естественно, может быть сокращен на один год.

Наиболее способные из ординаторов, проявившие особую склонность к педагогической работе и научно-исследовательской работе, должны приниматься в аспирантуру. Таким образом, увеличится срок подготовки аспирантов и будут созданы лучшие условия для воспитания научных кадров. Конечно, не должна исключаться возможность приема в аспирантуру наиболее талантливых студентов сразу после окончания института. Эти студенты должны работать в течение трех—четырех лет в СНО, овладеть прозекторскими навыками и показать результаты самостоятельных научных исследований на студенческих научных конференциях. Должна быть открыта дорога в аспирантуру и для прозекторов, проработавших по специальности не менее двух лет на периферии. Однако наиболее целесообразно ввести по примеру клинических дисциплин двухгодичную ординатуру по патологической анатомии и пополнять аспирантские кадры из числа наиболее способных ординаторов. Это мероприятие улучшит подготовку специалистов по патологической анатомии.

Профессор М. ЗАХАРЬЕВСКАЯ

Так снова в путь, друзья!

ВЕЧЕР ВСТРЕЧИ ВРАЧЕЙ, ОКОНЧИВШИХ 1-Й ЛМИ 25 ЛЕТ НАЗАД

Помните, как стали мы врачами,
Как мы покидали институт?
Где же вы теперь, друзья-однополчане,
Где вы, однокурсники, мои?

НЕСМОТРЯ на холодный январский день, жизнь казалась удивительно прекрасной. И не только потому, что воздух был соткан из маленьких шаловливых холодинок, а деревья покачивали смешными мохнатыми лапами. Самое главное, что заставляло сильнее биться сердца и гореть щеки, — это маленькая книжечка с тисненой надписью: «Диплом».

29-й выпуск получал свои путевки в жизнь, в трудную и бесконечно благородную жизнь врача.

Это было 25 лет назад. Молодые специалисты уезжали в самые различные места нашей Родины. Их ждали больницы Дальнего Востока и Белоруссии, Якутии и Украины. Их ждал напряженный повседневный труд, успехи и неудачи, радости и разочарования — все, что составляет жизнь.

С каждым днем работа становилась все более захватывающей. Природа с трудом открывала свои тайны перед вчерашними студентами. Но уже доносились вести, что кто-то защитил диссертацию, появлялись знакомые фамилии в медицинских журналах и, наконец, курс мог гордиться первым своим доцентом.

Война разбросала их еще больше. Связь со многими была потеряна, но не потеряно чувство дружбы.

И не случайно через 25 лет так горячо было встречено предложение собраться бывшим однокурсникам. С большим подъемом принялась за работу по организации встречи комиссия во главе с доцентом Л. Э. Шафира. Хлопот оказалось очень много: через архивы, отделы кадров и адресные столы нужно найти десятки людей, исчезнувших с горизонта.

Так выглядел зал во время торжественного заседания, посвященного встрече врачей 29-го выпуска.

И вот наконец после трехмесячных неустанных поисков свыше ста врачей 29-го выпуска съехались в Ленинград, чтобы повидаться со своими товарищами по институту и вместе отпраздновать юбилейную дату — двадцать пять лет!

Наступил торжественный вечер. Он запомнился так же, как запомнился последний день в институте. Один за другим входят в Дом архитекторов люди. И как тогда, в тот далекий день, сильнее бьется сердце и почему-то горят щеки. Каждого вновь пришедшего захватывает шумная, веселая праздничная толпа. Сегодня они не врачи, не доценты, не профессора. Сегодня они — однокурсники.

А люди все приходят. Вот В. И. Астафьева, доцент хирургии из Томска; вот заведующий кафедрой хирургии Астраханского мединститута В. Б. Добрин, а вот гость из Тамбовской области — заслуженный врач РСФСР Д. И. Рожков, главврач районной больницы. Разве можно перечислить всех, кто на протяжении 25 лет своей работой, всей своей жизнью оправдывал высокое звание советского врача, выпускника 1-го ЛМИ!

Не все смогли приехать в Ленинград. Большая, напряженная работа требовала присутствия в Южно-Сахалинске врача Золотаревой. Вот ее телеграмма:

«Дорогие друзья! Широкие просторы нашей Родины отделяют меня в этот торжественный день от всех вас. Приветствую вас всех, желаю здоровья, успеха в жизни и работе. Всем присутствующим преподавателям передаю свое искреннее спасибо за знания, которые они дали нам, за то, что научили главным в жизни считать свою работу. Заверяю всех вас, что двадцать пять лет честно служу своему народу независимо от места, куда бросала судьба».

Не смог приехать и заслуженный врач РСФСР и Якутской АССР Кокшарский. Его телеграмма была также зачитана на вечере:

«Из далекой холодной Якутии шлю теплые поздравления дорогим товарищам со славной 25-летней годовщиной окончания института. Желаю вам доброго долгого здоровья, счастливой жизни и новых успехов в труде. Отдав 25 лет работы Крайнему Северу, не сожалею, принес в меру сил пользу своему народу. Защитил кандидатскую диссертацию, работаю над докторской. Выражаю глубокую благодарность дирекции института, всему профессорско-преподавательскому составу, воспитавшим нас и выдавшим нам путевки в жизнь».

С обзорным докладом выступил председатель оргкомитета. Вот небольшие факты из его выступления. Из 200 врачей, окончивших в 1931 году 1-й ЛМИ: 9 защитили докторские диссертации, 32—кандидатские; 5 — заведуют кафедрами и имеют звание профессора; 13 — звание доцента; свыше 40 человек работает в вузах и научно-исследовательских заведениях; 7-ми присвоено почетное звание заслуженного врача республики.

А за этими цифрами тысячи напряженных дней работы, исканий и сотни возвращенных к жизни больных.

После торжественного заседания, на котором директор института А. И. Иванов тепло поздравил юбиляров и пожелал им новых успехов в благородном деле служения народу и Родине, состоялся концерт.

...Сколько радости, смеха и улыбок вызвал фельетон Шафира. Теплыми воспоминаниями о днях студенческой жизни дохнуло в зал со сцены, воскресли в памяти незабываемые образы юности. Старые друзья, вновь нашедшие друг друга, обменивались адресами, и столько раз в этот вечер слышалось неизменное: «А помнишь?...» И оказывалось: ничто не забыто, память пронесла сквозь годы труда и забот все то хорошее, радостное и светлое, чем так богата студенческая жизнь.

А время летит, пора расставаться, завтра многим нужно уже уезжать к себе. Их снова ждет любимая работа, которой они посвятили всю свою жизнь.

«Так снова в путь, друзья, опять
Пока что лет на 25,
А там мы снова вас найдем
И вновь итоги подведем».

А. ПАШКОВСКИЙ

Друзья встречаются вновь... На снимке (слева направо): А. П. Гущин, полковник медслужбы, заслуженный врач Крымской области, В. Б. Добрин, зав. кафедрой факультетской хирургии Астраханского мединститута, П. П. Долголиков, заслуженный врач БССР, главный хирург медико-санитарного управления Белорусской железной дороги, и доцент Л. Э. Шафира.

Без руля и без ветрил

О застое в спортивной работе на IV курсе

20 февраля в комитете комсомола собрались физорги потоков, чтобы поговорить о своих делах и заботах, послушать отчеты товарищей по работе.

Выступает физорг 3-го потока IV курса В. Марков. Говорит он мало. Да и что говорить, когда отчитываться по существу не в чем. Спортивная работа на потоке ведется крайне неудовлетворительно.

Почти сразу после каникул начался розыгрыш внутриинститутского первенства по шашкам, баскетболу; с 25 февраля начались игры по волейболу. Знают ли об этом на 3-м потоке? Нет, не знают. Марков даже не попытался собрать команды для участия в соревнованиях. Хотя на потоке, разумеется, есть ребята, интересующиеся спортом, готовые постоять за честь своего потока и на волейбольной площадке и за шахматной доской. Но нет человека на потоке, который смог бы стать и агитатором и организатором спортивной работы среди студентов. Марков, безинициативный студент, равнодушный к спорту, с этой ролью явно не справляется. Даже такое простое дело, как перерегистрация членов спортклуба, он не может закончить.

— Почему ты так плохо работаешь? — спросил у Маркова кто-то из членов правления спортклуба.

— Меня избрали физоргом заочно, — говорит Марков. — Я, как только узнал, сразу сказал комсомольскому бюро, что не буду работать.

Ответ откровенный, ничего не скажешь, но вряд ли убедительный. Можно спорить, стоит ли давать поручение, если оно не по душе студенту, стоит ли на IV курсе избирать физоргом человека, не занимающегося спортом. Но уж если ты не сумел доказать товарищам, что физоргом лучше было избрать не тебя, а другого студента, так надо работать, надо в меру своих сил выполнять дело, которое тебе поручил коллектив, а не хныкать целый год, что тебя «избрали заочно». И тут уж спорить нечего.

Как же ко всему этому относится комсомольское бюро? С олимпийским равнодушием. Бюро делает вид, что не замечает развала спортивной работы на потоке. Избрав в свое время физорга, и, повидимому, неудачно, члены бюро решили, что больше о спорте им думать нечего. Секретарь бюро Барбашова так прямо и говорит:

— Марков не работает, а я за него ничего делать не буду.

Приблизительно так обстоят дела и на других потоках IV курса. Физорг 1-го потока Р. Родина заявила, что «они», посоветовавшись, решили не выступать на соревнованиях и только под давлением спортсменов подали заявку с большим опозданием. Второй поток (секретарь бюро Р. Шиперова, физорг Локтева), как и третий, команды на соревнования не выставил. Ни физорг, ни бюро не знают, кто на потоке занимается спортом. Перерегистрацию здесь прошло только... два человека.

Такой застой в спортивной работе нетерпим. Это — серьезное упущение комсомольского и профсоюзного активов IV курса.

Н. ЛОМОВ,
председатель правления спортклуба

Редактор Ю. КРОТОВ

М-17247 Заказ № 203
Типография имени Володарского
Ленинград, Фонтанка, 57