Пролетарии всех стран, соединяйтесь!

Пульс

Орган парткома, дирекции, комитета ВЛКСМ, профкома и месткома 1-го Ленинградского медицинского института им. акад. И. П. Павлова

№ 9 (805) | **Понедельник, 5 марта 1956 г.** | **Цена 10 коп.**

Международный женский день

Международный женский день 8 марта советские люди встречают в этом году в обстановке всеобщего политического и трудового подъема, вызванного историческими решениями XX съезда КПСС.

Решения XX съезда партии являются воплощением ленинского курса на построение коммунизма в нашей стране, на упрочение дружбы народов, на укрепление международного социалистического лагеря.

С чувством глубокой любви и благодарности к партии встретили советские женщины решения XX съезда КПСС.

В нашей стране, стране подлинного гуманного и справедливого социального строя, женщины равноправны во всех областях политической, экономической и культурной жизни.

Особой заботой о женщине проникнуты решения XX съезда партии. Всемерно улучшать условия труда и быта женщин-работниц, — говорится в Директивах по шестому пятилетнему плану. Предусмотреть для женщин-матерей дополнительные льготы. Намеченное сокращение рабочего дня, увеличение сети столовых и прачечных, расширение школьных интернатов — все эти мероприятия позволят советским женщинам с большей энергией отдавать свое время и силы творческому труду и общественной деятельности.

Многие советские женщины выдвинуты на большие государственные посты. Когда в Большом Кремлевском дворце работает сессия Верховного Совета, здесь, как равные среди равных, решают сложнейшие государственные проблемы сотни избранниц народа. Более двух тысяч женщин являются депутатами Верховных Советов союзных республик, свыше полумиллиона — депутатами местных Советов.

Женщины — министры, директора предприятий, колхозов, учебных заведений — все это простые советские труженицы.

Коллектив нашего института также может гордиться своими женщинами: 8 кафедр института возглавляют женщины, 14 докторов наук и 174 кандидата наук—женщины. Из 68 доцентов института — 35 женщин. Только в 1955 году 26 женщин защитили кандидатские диссертации.

Все знают у нас в институте главного врача, неутомимую труженицу М. Г. Келлер, зав. электрокардиографическим кабинетом факультетской терапевтической клиники С. И. Каляеву, доцента Я. Н. Вишневскую и многих других, с большой любовью передающих свои знания молодежи.

А сколько прекрасных, простых советских женщин среди среднего медперсонала: В. Г. Ефремова и Н. А. Смирнова из акушерской клиники, Н. И. Плешнева из Центрального приемного покоя. Всю свою сознательную жизнь посвятили работе в клиниках санитарки Е. И. Беляева (госпитальная хирургия), В. А. Андреева (акушерская клиника) и многие, многие другие.

Партия и правительство высоко оценивают труд медицинских работников. Только за последние годы за долголетнюю и безупречную работу по институту награждено 16 женщин орденом Ленина, 16 — орденом Трудового Красного Знамени, 24 — орденом «Знак Почета».

Вместе с советскими женщинами радостно встречают День 8 марта раскрепощенные женщины народного Китая, стран народной демократии, идущих по пути строительства социализма.

Совершенно в иной обстановке будут отмечать Международный женский день труженицы стран капитализма. Они продолжают оставаться неравноправными как в экономическом, так и в политическом отношении.

Решения XX съезда КПСС вселяют веру в лучшее будущее и трудящихся женщин капиталистических стран. Съезд заявил: мирное сосуществование двух систем возможно, в современную эпоху войну можно предотвратить, крепнут силы, борющиеся за мир и способные его отстоять.

Славные дочери нашего института

Когда в медицинском зале Публичной библиотеки гасят свет, и дежурный библиотекарь просит читателей сдать книги, в числе уходящих зачастую можно встретить студенток нашего института.

Когда в концертном зале Филармонии выступают лучшие артисты и зал переполнен любителями музыки, в партере и на хорах вы увидите многих наших студенток.

Когда до позднего вечера светятся окна в учебных зданиях института, это значит — на кафедрах с увлечением занимаются научной работой студентки нашего института.

Широки и разносторонни их интересы. Они хорошо и отлично учатся, ведут большую общественную работу, успевают заниматься спортом, выступать в концертах самодеятельности.

Наши девушки — равноправные и уважаемые члены большого институтского коллектива.

В Международный женский день 8 марта каждую студентку горячо поздравят товарищи по группе, однокурсники, пожелают счастья, большого и хорошего и, конечно, успехов в учебе, а выпускницам — в работе, именно в работе, потому что самая большая доля уважения и любви принадлежит той женщине, которая трудится.

Мы присоединяемся к этим пожеланиям.

Нам хочется, чтобы Галя Пусина, студентка IV курса, с увлечением работающая на кафедре факультетской хирургии, стала в будущем прекрасным хирургом чтобы уважение и любовь товарищей, которые она заслужила в студенческие годы, сопровождали ее всю жизнь.

Нам хочется, чтобы хорошие студентки, энергичные общественницы Фаня Кириллова с III курса, умело ведущая финансовое хозяйство профкома, Надя Анисимова, сумевшая вывести из спячки профсоюзную жизнь на 3-м потоке II курса, пятикурсница Мила Кожина, староста институтского хора, всю душу вкладывающая в свое любимое дело, — всегда были друзьями и помощниками окружающих их людей.

Поздравляем их и всех студенток нашего института с Международным женским днем 8 марта, этим чудесным праздником ранней весны.

* * *

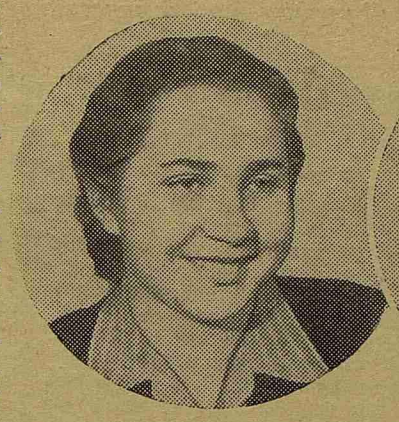

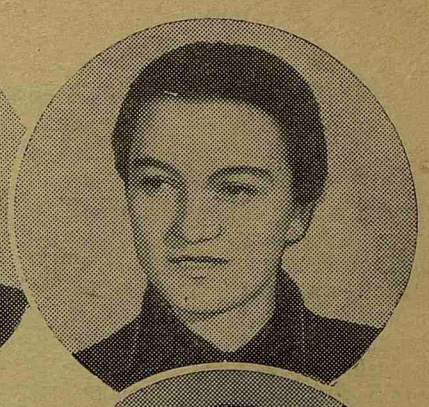

На снимках (слева направо): Н. Анисимова, Г. Пусина, Ф. Кириллова и М. Кожина.

ТАЛАНТЛИВЫЙ ПЕДАГОГ И КЛИНИЦИСТ

В госпитальной терапевтической клинике трудится доцент Янина Нарциссовна Вишневская. Огромным уважением и любовью пользуется она среди студентов и врачей всех поколений.

Почти ежедневно Янину Нарциссовну можно видеть на обходах больных. Эти обходы, и обычные и сортировочные, проводимые в клинике с группами студентов, являются превосходной школой для всех врачей, от молодых ординаторов до опытных клиницистов.

Клинические разборы Янины Нарциссовны серьезны, методичны, они поражают глубиной анализа, большой эрудицией, быстротой ориентировки и наблюдательностью. То, что иногда в течение месяца остается незамеченным лечащим врачом, для Я. Н. Вишневской ясно при первом же ознакомлении с больным. Блестящий диагност, Янина Нарциссовна пользуется методом Боткина — постепенно идет от симптома к диагнозу, методом, доступным далеко не всем врачам. Этот метод требует огромного объема знаний, умения быстро находить главное среди множества мелочей.

Обходы Я. Н. Вишневской заставляют думать; они требуют серьезной подготовки. Ни один врач не придет на этот обход, не начертив нужную кривую, не почитав соответствующую литературу, так как не ответить на вопрос доцента Вишневской неудобно.

Острота мысли и большой педагогический такт свойственны Янине Нарциссовне. Разбирая больного, ставя диагноз, она интересуется мнением каждого, вовлекает всех в споры и, пока полностью не опровергнет противоположное мнение с помощью фактов и научного обоснования своего диагноза, не считает свое мнение окончательным. А если произошла ошибка, она не боится вернуться еще и еще раз к разобранному случаю, проверить себя и лишь после этого поставить окончательный диагноз. Все это обогащает присутствующих на разборе, и они уходят с него глубоко удовлетворенные, как после прочтения интересной и умной книги.

Студенты считают Я. Н. Вишневскую блестящим лектором. Большой интерес вызвали недавно прочитанные ею лекции по теме «Ревматическая инфекция».

Огромен авторитет доцента Вишневской у больных. Они верят ей, слово ее подчас действует лучше лекарств, прописанных другим, менее внимательным врачом.

Огромные знания и опыт доцента Вишневской привлекают к ней всех диссертантов клиники, независимо от разрабатываемой темы.

Все это вызывает искреннее уважение к Янине Нарциссовне и заставляет многих сотрудников и учеников считать ее, вдумчивого ученого, талантливого и обаятельного врача и педагога, украшением нашего института.

Ассистент
И. ПРЕОБРАЖЕНСКАЯ

* * *

На снимке: Я. Н. Вишневская

ДРУГ БОЛЬНЫХ

47 лет работает в факультетской хирургической клинике санитарка Анна Павловна Арсеньева.

Двадцатитрехлетней девушкой пришла она в клинику, а сравнительно недавно коллектив факультетской хирургии отметил ее 70-летие. Анна Павловна еще бодра, годы как будто не отразились на ней: четки и уверенны ее движения, как в молодости, живая лукавинка сверкает во взгляде.

Клиника стала ее вторым домом. «Аннушка», как привыкли называть ее старые сослуживцы, пользуется большой любовью персонала и больных. Искренняя теплота и ласка, постоянная внимательность помогают старой санитарке утешить больного в трудный момент, рассеять его сомнения, по-матерински успокоить. Ее по праву можно назвать другом больных.

Анна Павловна работает много и неутомимо. Вы ее встретите в клинике и рано утром, когда еще не начался рабочий день, и поздно вечером, когда ей уже давно пора быть дома. Работая в перевязочной мужского отделения, А. П. Арсеньева тщательно следит за чистотой и порядком на своем участке.

Пожелаем Анне Павловне Арсеньевой, простой и замечательной труженице, новых сил и энергии в ее работе.

Е. СИДАК,
зав. отделением клиники

«...РАБОТНИКИ ЗДРАВООХРАНЕНИЯ, ОПИРАЯСЬ НА ВСЕСТОРОННЮЮ ПОМОЩЬ И ПОДДЕРЖКУ ЦЕНТРАЛЬНОГО КОМИТЕТА КОММУНИСТИЧЕСКОЙ ПАРТИИ И СОВЕТСКОГО ПРАВИТЕЛЬСТВА, ПРИЛОЖАТ ВСЕ СВОИ СИЛЫ, ВСЕ СВОЕ УМЕНИЕ, ЧТОБЫ ЛУЧШЕ ОРГАНИЗОВАТЬ МЕДИКО-САНИТАРНОЕ ОБСЛУЖИВАНИЕ ЗАМЕЧАТЕЛЬНЫХ СОВЕТСКИХ ЛЮДЕЙ — СТРОИТЕЛЕЙ КОММУНИСТИЧЕСКОГО ОБЩЕСТВА».

(Из выступления Министра здравоохранения СССР М. Д. Ковригиной на XX съезде КПСС).

К предстоящей дискуссии

О тех, кого не было с нами на лекции

ПО МАТЕРИАЛАМ КОМСОМОЛЬСКОГО РЕЙДА

Комитет ВЛКСМ вместе с комсомольским активом начал борьбу с серостью, пассивностью в комсомольских рядах, с несерьезным отношением к занятиям. Для выявления фактов недобросовестного, пассивного отношения к учебе комитет решил провести серию рейдов в лекционное время. Итоги первого рейда публикуются сегодня в номере. Факты, собранные комсомольским активом во время рейдов, послужат материалом для дискуссии о комсомольском и обывательском, которую готовит комитет комсомола.

24 февраля, ровно в 9 час. 05 мин., входы на территорию института были блокированы комсомольскими патрулями.

Все нерадивые студенты, поленившиеся проснуться во-время, попадали в руки энергичных юношей, оперативно выяснявших у них причины опоздания. Причин же было столько, сколько самих опоздавших.

Попробуем познакомить читателей с теми, кого встретил 24-го числа комсомольский патруль.

Студент 203-й группы С. Ромм. — Никак не мог, ребята, попасть на автобус, пять машин пропустил, — говорит он.

Мы удивлены вашей скромностью, тов. Ромм! Отчего бы вам не увеличить число автобусов, в которых вы оказывались лишним, до 10 или до 15? А лучше бы сказать честно: «Проспал».

Перед патрулем мелькали различные фигуры, то молчаливые, как Л. Жебо (343-я гр.), опоздавшая на практическое занятие по оперативной хирургии, то излишне говорливые, то несшие столь несусветную чепуху, что о них и говорить не стоит.

Около 10 часов опоздания кончились. Последним вошел в ворота института небезызвестный В. Кривченко (407-я гр.). Это случилось в 9.42 по московскому времени. Не любит человек спешить, что поделаешь.

После десяти утра комсомольский патруль начал работу другого рода — нужно было выявить любителей без цели и смысла болтаться по территории института в лекционное время.

У поликлинического здания патруль встретил праздношатающихся Н. Бахину (103-я гр.) и Е. Липатову (108-я гр.). Они мало думали в этот момент о лекции по органической химии, которую слушал их поток.

События следовали одно за другим. Не успели участники рейда отдышаться после бега за окрыленной трусостью Т. Скороспеховой (246-й гр., лекция по основам марксизма-ленинизма), как перед ними предстал А. Мужецкий из 356-й группы. О, святая простота! Как он удивился, узнав, что должен сейчас находиться на лекции по патанатомии! «Старые штучки»,—хотелось бы ему сказать.

Около этого же времени в районе кинотеатра «Приморский» мы натолкнулись на двух студенток из 353-й группы — В. Цареву и В. Савченко, не спеша следовавших на северо-восток (вдоль Кировского проспекта). Все та же «ненависть» к патанатомии забросила их так далеко от alma mater.

Здесь же нас приветствовал Н. Лисицын, беспечно и весело произнесший: «А я иду из кино!» Кажется, только он сам остался доволен своей шуткой. Окружающие молчали, понимая, что Лисицыну при всем его остроумии трудно придется без конспектов лекций, которые он не желает посещать.

Еще более плоской была шутка А. Пугач и Р. Зубовой (307-я гр.). Эти двое, движимые инстинктом самосохранения, пригласили патруль в кино на 12.05.

Все в том же «Приморском» мы встретили группу «студенток ЛЭТИ» — находчивых третьекурсниц с Т. Зубковой во главе. В другой раз, прежде чем лгать, девочки, прячьте подальше завязки медицинских халатов.

Много времени отняла у нас А. Смирнова из 338-й группы. Из ложной скромности она в течение 15 минут не называла своей фамилии.

Интересные события развернулись в столовой. И. Козлов (III курс) и компания (двое неизвестных), обедающие обычно только в учебное время, оказали патрулю сопротивление. Смешно было слышать вдруг раздавшееся глухое урчание и увидеть, как угрожающе заходили руки у Козлова и его друзей. Строптивые оказались парни!

Фактов достаточно, и поэтому не будем подробно говорить об И. Ованесове, против фамилии которого в дневнике патруля значится скромное «шел с гигиены», о Г. Куборской (423-я гр.) и еще о двух десятках «сачков», чьи фамилии были доставлены в штаб под рубрикой «найдены в общежитии».

В итоге комсомольский патруль задержал свыше двухсот оправдывавшихся, вилявших, лгавших или скромно молчавших бездельников. Цифра настолько показательная сама по себе, что делать выводы нет нужды.

О. МОТУС

Памяти Елены Камовской

Шестой курс понес утрату — после тяжелой и долгой болезни скончалась Лена Камовская, замечательная студентка комсомолка, наш товарищ.

Для всех студентов VI курса, связанных шестью годами общей студенческой жизни, смерть Камовской — тяжелая потеря.

Это был кипучий человек. Она всегда была среди нас, в центре нас. Пожалуй, не было ни одного дела на курсе, в котором не приняла бы участия Лена Камовская. Будучи секретарем комсомольского бюро, она жила жизнью коллектива, переживала его неудачи, радовалась его радостям.

Она мечтала о большой и интересной работе. А мы, ее друзья, знаем, что значила в ее маленькой жизни мечта. Что бы Лена ни делала, мечта всегда опережала ее дела.

Отличаясь собранностью и последовательностью в работе, Лена поражала нас своими знаниями. Но никогда одна наука не занимала ее интересов. Она любила живопись, Бетховена, знала наизусть многое из Маяковского, Симонова.

Лена была мужественным человеком. Тринадцать месяцев тяжелой болезни, температура 39—40°, постоянные изнуряющие боли, три операции не могли сломить ее воли. Лишь очень немногие из нас видели ее слезы. Но и это были слезы обиды за то, что она не может встать, вырваться на улицу, сесть за книгу.

Последние месяцы Лену посещало все меньше товарищей. Многие испугались ее болезни. А она нет. До последних дней она боролась со смертью, верила в жизнь.

Лена любила повторять: «Бороться и искать, найти и не сдаваться». И эти слова были действительным девизом всей небольшой жизни сталинской стипендиатки, пламенной комсомолки Елены Камовской.

ГРУППА ТОВАРИЩЕЙ

Организованно провести конференцию

7 марта открывается 7-я научная конференция аспирантов и клинических ординаторов, на которой будет заслушано 44 доклада.

Вряд ли нужно доказывать, какое значение имеет организация подобных конференций. Однако, как показывает опыт прошлых лет, научные конференции в нашем институте собирают очень немногочисленную аудиторию, обсуждение докладов порой проходит формально, без живого, творческого огонька.

Как же происходит подготовка наступающей конференции? Организационный комитет (председатель профессор Т. С. Истаманова) проделал значительную работу: отобраны и утверждены доклады, разработана программа конференции, подобраны председатели пленарных и секционных заседаний, намечено пригласить на конференцию представителей из родственных институтов.

И тем не менее информация о конференции должна быть поставлена гораздо шире. Необходимо обратить внимание заведующих кафедрами и всех преподавателей и врачей — они должны принять самое активное участие в конференции. Совершенно неудовлетворительно обстоит вопрос с демонстрацией диапозитивов. Как и на прошлых конференциях, каждый докладчик должен беспокоиться об этом сам. Секретарям секций следует срочно позаботиться об обеспечении нормального демонстрационного обслуживания.

Больших успехов вам, друзья!

Перед нами фотография трех девушек. Это Маргит Мукеншнабель из ГДР, Елена Роубалова из Чехословацкой Республики и Елена Дойч из Румынской Народной Республики. Это — студентки нашего института, приехавшие в Советский Союз, чтобы получить высшее медицинское образование.

Все они — дети простых рабочих, и не каждой удалось бы раньше попасть в вуз.

Елена Роубалова, дочь рабочего-плотника, член Коммунистической партии. Закончив 8 классов, она пошла работать на завод Бати. Только после установления в стране демократического режима Елена смогла продолжить свое образование на рабфаке, а затем поступила в медицинский институт. «Я очень благодарна нашему народно-демократическому правительству, — говорит она, — которое дало мне право учиться в вузе и послало в Советский Союз».

Сейчас Елена — студентка V курса, староста кружка СНО на кафедре психиатрии, активный член конькобежной секции, хороший товарищ.

С большой теплотой и любовью говорят студентки 515-й группы о Маргит Мукеншнабель. «Не было случая, — рассказывают девушки, — чтобы Маргит пришла на занятие неподготовленной. Трудолюбивая, искренняя, внимательная к товарищам, она всюду успевает: и подготовить интересный доклад о жизни и деятельности К. Маркса для своей студенческой группы, и вести успешно работу в кружке СНО на кафедре урологии, руководить политсеминарами в группе студентов-немцев.

Все девушки приехавшие к нам из стран народной демократии, живут в нашем коллективе полнокровной, интересной жизнью.

Пожелаем им в канун праздника, Международного женского дня, больших успехов в учебе и работе. Пусть каждая из вас станет хорошим врачом, внесет свой вклад в строительство социализма в родной стране.

А. ЗУБКО,
член комитета ВЛКСМ

* * *

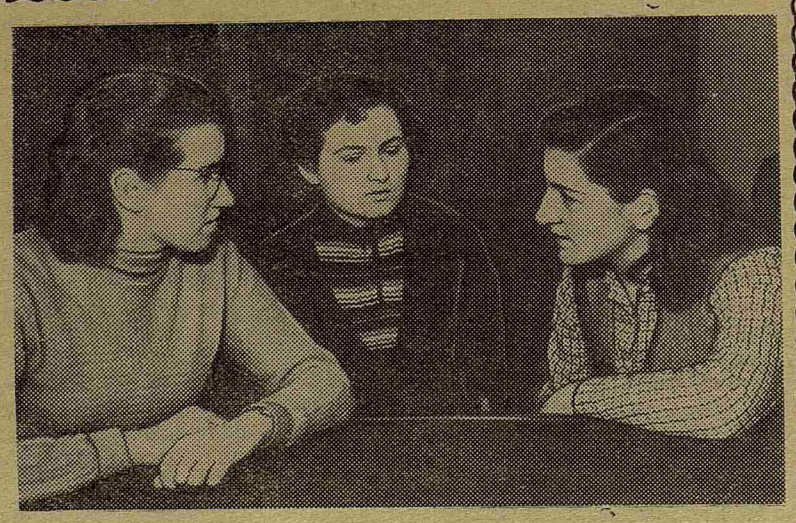

На снимке (слева направо): М. Мукеншнабель, Е. Роубалова и Е. Дойч.

40 женщин — лекторов

В течение года в нашем институте успешно работает лекторское бюро, руководителем которого является коммунистка П. В. Григорьева.

В живой и яркой форме лекторы агитируют за здоровый быт, за материалистическое понимание вопросов происхождения жизни на земле, рассказывают правду об истоках религии.

За год прочитано 80 докладов в Петроградском районе и 20 в институте. Хорошо отзываются о работе наших лекторов на заводах «Красногвардеец», «Электрик», «Монетный двор» и других. Неизменным успехом пользуются наши лекции в домохозяйствах, в кинотеатре «Молния», в телевизионном центре.

Из 50 лекторов 40 женщин. Накануне Дня 8 марта особенно хочется отметить плодотворную работу товарищей М. С. Франгуловой, Н. В. Казанской, Н. И. Дампель, Х. М. Рубиной, М. Т. Зиновьевой, Н. Е. Ковалевой, которые пользуются большим авторитетом у слушателей и прочитали уже по 5—8 докладов.

Е. ГАНИЧЕВА,
культпроп парткома

Конкурс продлен

Профком института проводит конкурс на лучшую песню, стихотворение, фельетон, басню, рисунок и фотографию.

По условиям конкурса предоставляется свободный выбор темы: для басни, стихотворения и фотографии; тема песни — о I ЛМИ (слова и музыка должны быть написаны студентами нашего института); тема фельетона — из жизни студентов I ЛМИ, рисунка — сатирическая.

Срок сдачи произведений в культкомиссию профкома продлен до 15 марта. Лучшие произведения будут представлены на конкурс к Всесоюзному фестивалю молодежи.

Третье заседание ЛИТО

24 февраля состоялось третье заседание литературного объединения института. Обсуждались произведения студентов VI курса С. Ласкина и А. Пашковского. «Официальными оппонентами» были студент III курса Р. Еременко и студент IV курса И. Авербах.

Пашковский мог позавидовать Ласкину, который отсутствовал,— критика не щадила авторитетов сильнейших институтских юмористов. Разгорелись споры... Спорили о тематике рассказов, о композиционных и художественных особенностях, о недостатках, о юморе.

Обсуждение было бурным и, надо полагать, полезным для молодых авторов. Наше ЛИТО — это первая трибуна, с которой они прочтут свои первые произведения, и критика товарищей поможет им требовательней оценивать свои стихи, рассказы, поможет их творческому росту.

З. ГОЛЬДИНА,
член комитета ВЛКСМ

Письмо в редакцию

Позвольте через газету выразить нашу искреннюю благодарность дирекции, партийной, комсомольской и профсоюзной организациям института, коллективу студентов и всем друзьям и товарищам безвременно скончавшейся нашей Леночки за их теплое, душевное участие и моральную поддержку в постигшем нас тяжелом горе.

Семья КАМОВСКИХ

Редактор Ю. КРОТОВ

М-19915 Заказ № 347
Типография им. Володарского Лениздата, Ленинград, Фонтанка, 57