Пролетарии всех стран, соединяйтесь!

Пульс

Орган парткома, дирекции, комитета ВЛКСМ, профкома и месткома 1-го Ленинградского медицинского института им. акад. И. П. Павлова

№ 14 (853) | Вторник, 23 апреля 1957 г. | Цена 10 коп.

Ленин и теперь живее всех живых, Наше знанье, сила и оружие.

Знамя Ленина бессмертно!

ВЧЕРА трудящиеся Советского Союза и все прогрессивное человечество отмечали 87-летие со дня рождения Владимира Ильича Ленина — гениального вождя и учителя рабочего класса и всех трудящихся, основателя Коммунистической партии и первого в мире социалистического государства.

На земном шаре нет имени более близкого и родного сердцу простого человека, чем имя Ленина. Оно звучит на всех языках, как символ освобождения людей труда от цепей капиталистического рабства, как вестник новой, коммунистической эры.

Выдающийся теоретик марксизма, В. И. Ленин после смерти К. Маркса и Ф. Энгельса развил дальше учение научного коммунизма, очистил его от оппортунистических извращений, превратил учение марксизма в могучее идейное оружие пролетариата в его борьбе за свободу и социализм.

Всю силу своего великого ума и несгибаемой воли Ленин отдал делу создания партии и подготовки ее к великим революционным битвам.

Сколько раз в истории человечества трудящиеся поднимались на борьбу против своих угнетателей, и каждый раз они вынуждены были отступать. Только Ленин выпестовал партию, которая сумела возглавить и вдохновить народ на победоносную социалистическую революцию.

После Великой Октябрьской социалистической революции перед партией и народом встали новые неотложные задачи: нужно было укрепить молодое рабоче-крестьянское государство, вывести страну из разрухи, преодолеть технико-экономическую отсталость, создать условия для построения социализма.

На IX съезде Советов Ленин говорил о неотложных задачах: нам нужно, говорил он, 230 миллионов пудов хлеба, чтобы накормить страну, 350 миллионов пудов угля, чтобы двинуть вперед промышленность.

В. И. Ленин наметил и научно обосновал программу построения социализма, указал пути ее осуществления. Ленин учил, что экономической основой социализма является крупная машинная индустрия. Особое значение Владимир Ильич придавал электрификации страны, наращиванию энергетических мощностей. План ГОЭЛРО он называл второй программой партии. Индустриализация выведет страну из отсталости, говорил Ленин, превратит ее в передовую могущественную державу, переделает сельское хозяйство, обеспечит культурную революцию и повысит материальный и культурный уровень народов нашей Родины.

В те дни английский писатель Уэллс назвал Ленина «кремлевским мечтателем». История сыграла злую шутку с Уэллсом, автором превосходных научно-фантастических романов, человеком со всемирной славой фантаста. Столкнувшись с ленинской мечтой, он беспомощно сложил крылья своего воображения.

В сороковой год Великой Октябрьской социалистической революции Коммунистическая партия подводит итоги выполнения ленинской программы строительства новой жизни.

Посмотрите на карту СССР. 200 тысяч государственных промышленных предприятий и 100 тысяч строек размещены на необъятных просторах нашей Родины. Поистине грандиозна цифра: 192 миллиарда киловатт-часов электроэнергии, вырабатываемых электростанциями нашей страны! Великолепно звучит и другая цифра — 3,4 миллиарда пудов зерна, собранных в этом году на полях Родины.

Более полувека назад, когда закладывалась наша партия, на земле безраздельно господствовал капитализм. В. И. Ленин выступил с учением о новых закономерностях развития капитализма, он показал, что современная эпоха есть эпоха смены капитализма социализмом.

История подтверждает учение Ленина.

XX съезд КПСС признал главной чертой нашей эпохи выход социализма за пределы одной страны и превращение его в мировую систему. Поворот в исторических судьбах человечества знаменует собой победное шествие марксизма-ленинизма. Историческое восхождение и развитие социализма сопровождается распадом колониальной системы. Свыше половины населения колоний сбросило иго рабства и стало на путь независимости.

XX съезд, исходя из новых данных общественного развития, творчески решил вопрос о возможности предотвращения войн в современных условиях. Фатальной неизбежности войн в нашу эпоху нет. Выдвинутые съездом теоретически смелые, принципиально новые положения о возможности предотвращения войн, о формах перехода к социализму в различных странах дали мировому коммунистическому и рабочему движению ясную и четкую программу борьбы за мир, за социализм.

Ленинизм привел к созданию нового типа международных отношений в области внешней политики. Это находит свое выражение в замечательном братстве и дружбе Советского Союза и Китая, в дружбе всех социалистических государств.

Имя великого Ленина, вождя и учителя трудящихся всех стран, бесконечно дорого всем честным людям на земле. Ленинизм — победоносное знамя трудящихся всего мира. Знамя Ленина бессмертно!

Доцент С. ЖИРМУНСКАЯ

К ПРЕДСТОЯЩЕЙ ПРОИЗВОДСТВЕННОЙ ПРАКТИКЕ СТУДЕНТОВ IV КУРСА

★

РАБОТАТЬ ТАК, ЧТОБЫ ДАРОМ НЕ ПРОПАДАЛА НИ ОДНА МИНУТА

Незаметно пролетел еще один учебный год — очень ответственный для студентов IV курса. Этот год должен был углубить их клиническое мышление, укрепить практические навыки, расширить кругозор. Как же прошел год, каковы успехи студентов? На эти вопросы ответ даст приближающаяся проверка работы студентов IV курса— экзаменационная сессия, которая начнется 11 мая, и, что еще важнее, следующая затем летняя производственная практика. Вот здесь товарищам, заканчивающим четвертый курс, придется впервые испытать свои знания на самостоятельной работе.

Естественно, студентов несколько тревожит приближающееся испытание. Что предстоит делать на практике? В каких условиях? Хватит ли знаний? Все эти вопросы возникают у каждого четверокурсника.

По циклу терапии студентам предстоит вести самостоятельно от 4 до 6 больных, консультируя их с врачами того отделения, в котором практиканты будут работать. Студентам предстоит самостоятельно обследовать больных, вести истории болезни, ставить диагнозы, назначать лечение, представлять своих больных на ВТЭК, производить самостоятельно желудочное и дуоденальное зондирование и другие исследования, вести приемы в поликлинике, посещать больных на дому, дежурить в приемном покое, а в некоторых местах и по скорой помощи — словом, предстоит выполнять всю врачебную работу.

Надо иметь в виду, что профиль больных может быть иным, чем в институтских клиниках. Острые желудочно-кишечные заболевания, бруцеллез, заболевания крови — все это в больницах на периферии может встречаться чаще, чем в клиниках.

Придется по книгам знакомиться с этими заболеваниями.

Хочется напомнить студентам, что успех производственной практики в основном зависит от них самих. Возможностей познакомиться с практической работой врача, проверить и углубить свои знания — хоть отбавляй. Те студенты, которые отнесутся к работе серьезно, будут стараться сделать не «как можно меньше», а «как можно больше», приобретут опыт, уверенность в себе. Практика разовьет у них потребность в более глубоких знаниях, желание за оставшиеся два года учебы в институте узнать как можно больше. Надо работать так, чтобы не пропадала даром ни одна минута. Дело для себя в больнице всегда можно найти. Если вы не нужны в палате, можно пойти в лабораторию, сделать несколько анализов, направиться в рентгеновский кабинет и присутствовать при исследовании больных, и уж обязательно пойти на секцию, если таковая есть.

Хочется предостеречь студентов от чрезмерного зазнайства по отношению к местным врачам: иногда оно еще встречается у наших воспитанников и приводит лишь к конфликтам. Вы должны максимально использовать практический опыт врачей и относиться к ним с уважением. Нужно также наладить правильные отношения с младшим медицинским персоналом.

Коллектив кафедры факультетской терапии желает своим ученикам, во-первых, добросовестно подготовиться к экзаменационной сессии, времени остается немного, и чтобы избежать штурмовщины и ненужного переутомления, подготовку нужно начинать немедленно, и, во-вторых, успешно провести летнюю производственную практику, которая, несомненно, поможет вам еще больше полюбить профессию врача.

Коллектив преподавателей кафедры факультетской терапии

ТОРЖЕСТВЕННОЕ ЗАСЕДАНИЕ, ПОСВЯЩЕННОЕ 40-летию АПРЕЛЬСКОЙ КОНФЕРЕНЦИИ

7 мая в зале имени В. И. Ленина состоится торжественное заседание, посвященное 40-летию Апрельской конференции РСДРП. Конференция эта, как известно, проходила в здании бывшего Женского медицинского института — ныне 1 ЛМИ с 24 по 29 апреля (7—12 мая) 1917 года.

С основным докладом выступит зав. кафедрой истории КПСС П. И. Епищев.

Все, что есть в пролетариате поистине великого и героического — бесстрашный ум, железная, несгибаемая, упорная, все преодолевающая воля, священная ненависть, ненависть до смерти к рабству и угнетению, революционная страсть, которая двигает горами, безграничная вера в творческие силы масс, громадный организационный гений, — все это нашло свое великолепное воплощение в Ленине, имя которого стало символом нового мира от запада до востока, от юга до севера.

(Из решения Пленума ЦК РКП(б), состоявшегося в 1924 г.)

По инициативе студентов

В начале этого учебного года комсомольцы 4-го потока IV курса решили организовать семинар по диагностике и лечению злокачественных опухолей, пригласив для участия в нем профессоров и преподавателей некоторых наших кафедр и Онкологического института.

Эта идея была поддержана профкомом, комитетом ВЛКСМ и советом СНО. Не скроем, что находились и скептики, не верившие в возможность такого семинара: у нас, мол, народ пассивный.

Однако 6 марта на первое же практическое занятие на кафедрах рентгенологии и патанатомии пришло значительно больше студентов, чем ожидали.

Об этих занятиях и об интересе, который они вызвали у студентов, наша газета уже писала достаточно подробно.

В дальнейшем работа семинара стала еще интереснее.

1 апреля профессор Н. Н. Петров в своей лекции подробно изложил историю и современное состояние вопроса об этиологии и патогенезе рака и ответил на большое количество вопросов.

На вопрос о биохимической теории происхождения опухолей Н. Н. Петров ответил, что биохимическая теория есть нечто обязательное для человека, который исповедует материалистическую биологию. Если предположить, что опухоли вызываются вирусом, то вирус, повидимому, выделяет какое-то вещество, которое «делает опухоль».

Специально химической теории происхождения опухолей была посвящена лекция профессора Л. М. Шабада «Канцерогенные вещества». Лектор привел очень интересные данные о зависимости между химическим строением и канцерогенным действием, показав, как ряд незначительных изменений в структуре вещества приводит к изменению места возникновения опухолей. Очевидно, это зависит от строения белков организма, с которыми связываются канцерогенные вещества.

Лектор отметил, однако, что химическая теория не может объяснить многие факты, например, возникновение опухолей под действием лучевой энергии.

Подробно остановившись на канцерогенном действии бензпирена, содержащегося в дыме, лектор показал пути профилактики рака дыхательных путей. Здесь очень важна борьба за полное сжигание топлива и правильное архитектурное планирование городов. В условиях Ленинграда этой цели служит перевод городских предприятий на газовое топливо.

Профессору Шабаду был задан вопрос о канцерогенном действии табака. Американскими авторами, сказал он, доказано канцерогенное действие местных табаков. Наши же грузинские табаки изучаются в Институте онкологии. Экстракты из них при нанесении на кожу животных не вызывали опухолей. Кроме того, имеет значение «технология курения» — папиросы с длинным мундштуком менее опасны, чем сигареты.

Кафедра рентгенологии нашего института очень хорошо организовала практические занятия семинара. Достойным завершением этой работы явилась лекция профессора Д. Г. Рохлина: «Лечение злокачественных опухолей ионизирующими излучениями».

Прекрасно была прочитана лекция профессора С. А. Холдина «Рак прямой кишки». Она была посвящена узкому, специальному, но важному вопросу, который, конечно, не мог бы получить подробного освещения в академическом курсе.

О принципах диагностики и хирургическом лечении опухолей очень живо и интересно рассказал профессор А. М. Раков.

Семинар завершился 16 апреля межкафедральным заседанием, посвященным злокачественным новообразованиям легких, на котором особенный интерес вызвали доклады доцентов А. В. Афанасьевой и Е. Л. Мартыновой.

Все материалы семинара (стенограммы лекций и т. д.) будут собраны в виде подшивок, с ними можно познакомиться в студенческой библиотеке.

Успех семинара доказывает правильность взятой нашими общественными организациями линии на проведение мероприятий, возбуждающих учебную активность студентов. И впредь будут проводиться различного рода семинары, лекции и занятия, освещающие те вопросы, которые остаются несколько в тени при прохождении академического курса.

В будущем учебном году намечено провести межкафедральные семинары по темам: «Неотложная помощь», «Заболевания костей и суставов» и продолжить работу семинара по опухолям.

Было бы хорошо, если студенты и преподаватели через газету «Пульс» внесли свои предложения о дальнейшей работе в этом направлении.

Е. ЧУДНОВСКАЯ,
И. ВОРОНОВ,
члены научно-учебной комиссии профкома

Седьмая Павловская...

В беседе с зам. научного руководителя СНО нашего института доцентом И. И. Лихницкой, председатель организационного комитета VII Павловской конференции академик Л. А. Орбели сообщил:

«В этом году, как и в предыдущие, совет СНО 1 ЛМИ явился инициатором созыва VII Павловской конференции медицинских вузов.

25 вузов Советского Союза представили на конференцию доклады, посвященные разработке учения великого русского физиолога Ивана Петровича Павлова во всех областях физиологии и медицины.

Наибольший интерес вызывает группа докладов, посвященных развитию павловского учения в клинической медицине. Эти сообщения будут обсуждаться на специальной клинической секции. Впервые организуется секция фармакологии нервной системы, на заседаниях которой будут заслушаны 7 докладов.

Все студенческие работы построены на основе большого экспериментального материала, собранного авторами, и в этом отношении развивают известное положение И. П. Павлова о значении экспериментальной терапии в развитии медицины.

Конференция, без сомнения, явится большим событием в жизни студенческих научных обществ медицинских вузов и, я надеюсь, самое живейшее участие в ней примут профессора и преподаватели 1-го медицинского института. Я лично собираюсь быть на первом и втором пленарных заседаниях.

Председателем первого пленарного заседания согласился быть профессор А. Г. Гинецинский, бывший член СНО I ЛМИ, а ныне член-корреспондент АМН СССР. Руководителем второго пленарного заседания явится профессор Ю. М. Уфлянд. Секционные заседания по просьбе организационного комитета будут вести профессора Н. И. Аринчин, В. М. Карасик, С. М. Рысс, Т. С. Истаманова».

* * *

С 23 по 26 апреля в нашем институте будет проходить VII Павловская конференция медицинских вузов страны. 23-го и 26-го числа в 7-й аудитории состоятся пленарные заседания, 24 и 25 апреля в 5-й аудитории и рентгеноанатомическом музее — секционные. Начало в 18 час.

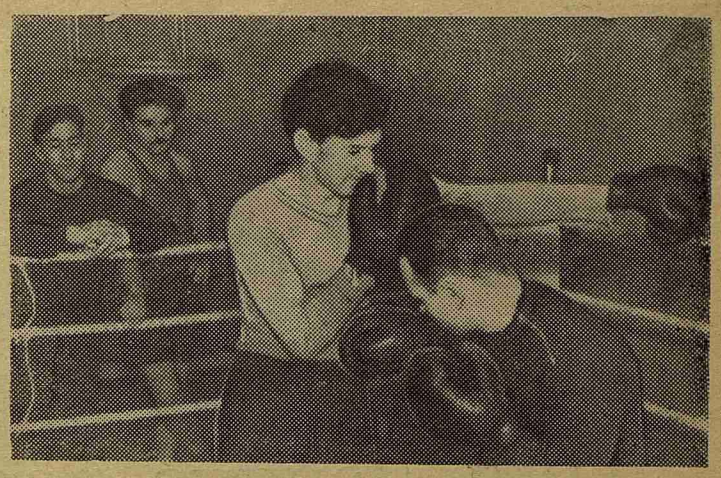

Секция бокса, созданная при кафедре физического воспитания, завоевала довольно большую популярность среди студентов. Это и понятно: бокс вырабатывает у спортсмена незаурядную силу, выносливость, высокие волевые качества. А кто в 20 лет не мечтает быть сильным и бесстрашным!

В секции постоянно занимаются 25 человек. Под руководством горячего пропагандиста бокса студента VI курса Анатолия Эрлиха студенты настойчиво изучают технику и тактику бокса и уже добились неплохих результатов. В товарищеских встречах хорошо выступали П. Протопопов, В. Еремеев, Н. Грязнов, В. Иванов.

У боксеров сложился дружный коллектив, который сейчас упорно готовится к летним соревнованиям медицинских вузов Российской Федерации.

* * *

На снимке: П. Протопопов и В. Еремеев на тренировке.

Курсы по подготовке в институт

Впервые у нас организованы вечерние курсы по подготовке в институт. Желающих поступить на эти курсы оказалось очень много — было подано более 600 заявлений. Зачислено 200 человек — среди них 120 фельдшеров и 80 юношей и девушек со средним образованием и двухлетним стажем производственной работы.

Занятия начались 15 апреля.

— о —

К 75-летию со дня смерти Ч. Дарвина

26 апреля в 16 час. 30 мин. состоится объединенное заседание кафедр философии, истории КПСС и биологии, посвященное 75-летию со дня смерти Чарльза Дарвина.

В повестке дня три доклада: «Философское значение биологической теории Ч. Дарвина» (профессор В. И. Колодяжный), «Естественнонаучные и философские взгляды Ч. Дарвина о происхождении человека» (доцент С. С. Скворцов) и «Значение понятия «вид» в биологической науке» (доцент Ленинградского университета А. В. Куртышев).

Заседание состоится на кафедре философии. Приглашаются научные сотрудники и студенты института.

— о —

КОРОТКИЕ СИГНАЛЫ

Когда открыт киоск?

Если вы увидите возле институтского книжного киоска надпись: «Работает ежедневно с 12 до 18 час., кроме воскресенья», не спешите верить. Строго выполняется только одно условие — в воскресенье киоск не работает. Если же вы, поверив объявлению, подойдете к киоску в другой день, то и в 12 час., и в половине первого, и в час найдете его закрытым. Только во втором часу снимается, наконец, щит и начинается торговля. Иногда, правда, киоск открывается в 12 час., но такие сюрпризы случаются все реже и реже.

Нужно наладить работу киоска, четко установить часы торговли, которые никогда не должны нарушаться.

Е. ЦЫРУЛЬНИКОВ,
студент II курса

Полвека безупречного труда

Коллектив больницы проводил на днях на пенсию старейшего своего сотрудника Кузьму Трофимовича Орлова.

С 1910 года 47 лет проработал Кузьма Трофимович в нашем институте вначале фельдшером

приемного отделения, а затем заведующим дезкамерой.

Исключительно скромный, кристально честный человек, К. Т. Орлов все эти долгие годы трудился так, что его работа, ежемесячно проверявшаяся органами здравоохранения, получала только отличную оценку.

Кузьме Трофимовичу незнакомы слова: «Не могу», «Нельзя», «Не успеем». В любых условиях, при любой перегрузке дезкамера работала бесперебойно.

За безупречную и долголетнюю работу Кузьма Трофимович в 1949 году награжден высшей правительственной наградой — орденом Ленина.

К. Т. Орлов вел большую общественную работу: был депутатом районного Совета 7, 8 и 9-го созывов, членом обкома, а затем и ЦК профсоюза медицинских работников.

Трудовой путь Кузьмы Трофимовича Орлова — пример для каждого из нас. Пожелаем ему многих лет бодрости и хорошего отдыха.

М. КЕЛЛЕР,
главврач клиник

«Между третьим и четвертым этажами»

На строительстве студенческого общежития по улице Скороходова

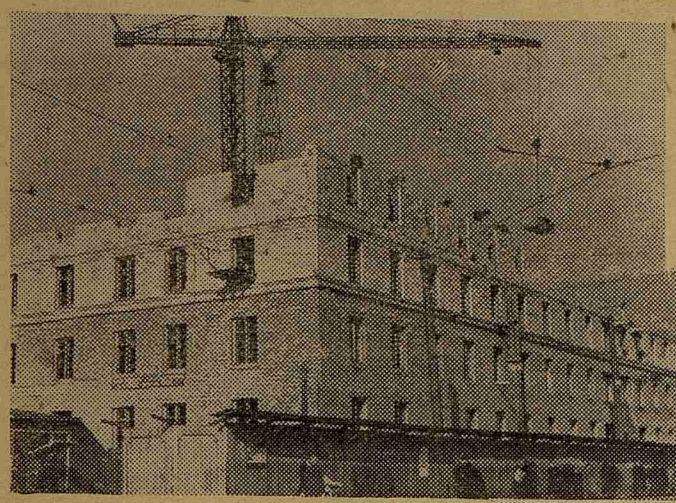

ТАК ответили нам рабочие стройки, когда мы шутливо задали им вопрос: «На какой уровень поднялось строительство нашего общежития?».

Приблизить сроки окончания стройки, скорее отпраздновать долгожданное новоселье — мечта многих студентов.

Именно поэтому молодежь охотно работает на строительстве.

Кажется, много ли сделаешь, вот так из рук в руки передавая по кирпичику. Много! Студенты 209-й и 210-й групп за два часа таким способом подняли наверх, к месту работы строителей, 4 тысячи кирпичей!

В этом семестре особенно активно работают студенты II курса и 3-го потока I курса. Много хорошего можно сказать об отношении к стройке комсомольцев В. Горшкова, Р. Романова, А. Алто, В. Лишанской, Э. Нарьи, Н. Александровой, В. Кируши и многих других, и целых групп — 205-й, 226-й.

На этом фоне неприглядно выглядят отдельные белоручки, которые боятся надеть рабочие рукавицы и под всякими предлогами отлынивают от работы на стройке. Это Ю. Быков, В. Половинкина, М. Озерский, Л. Вассерман, Э. Кухарская. Подобное поведение не прибавляет доброй славы комсомольцу.

Редактор О. БОЛЬШАКОВ

М-11466 Заказ № 499
Типография им. Володарского Лениздата.
Ленинград, Фонтанка, 57.