Пролетарии всех стран, соединяйтесь!

Пульс

Орган парткома, дирекции, комитета ВЛКСМ, профкома и месткома 1-го Ленинградского медицинского института им. акад. И. П. Павлова

№ 16 (855) | Вторник, 7 мая 1957 г. | Цена 10 коп.

ПРИБЛИЖАЕТСЯ СЕССИЯ — ГОТОВЬСЯ К НЕЙ!

Приближается страдная пора студенческой жизни — экзаменационная сессия. Сейчас задача каждого студента — возможно полнее использовать оставшиеся дни, восполнить пробелы, наверстать упущенное, чтобы как можно лучше подготовиться к предстоящим испытаниям.

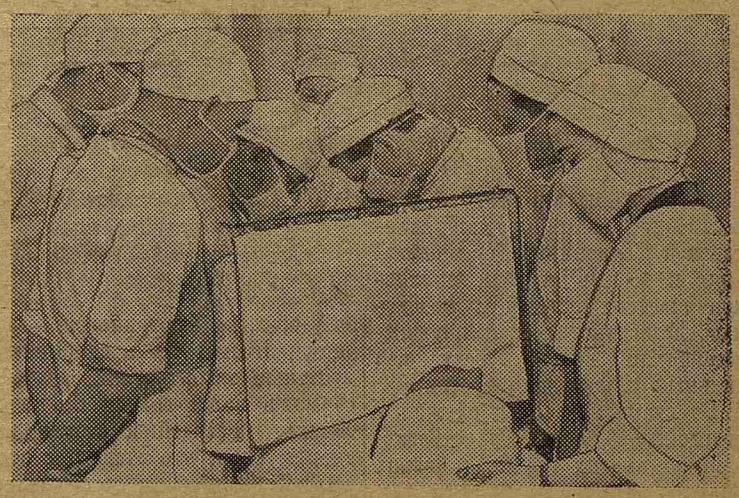

Шестикурсники подходят к ответственному моменту — государственным экзаменам. Сейчас каждый из них, мысленно оглядываясь назад, подводит итог шестилетнему труду. И каждому хочется, чтобы на «боевом счету» набралось побольше самостоятельно сделанных исследований, анализов, операций. Вот почему сейчас студенты так активны — каждый стремится с максимальной пользой провести последние недели занятий в клиниках института. На снимке: студент 626-й гр. В. Подъелец (в центре) проводит операцию аппендэктомии.

К 40-й годовщине Великого Октября

Каждый день приближает нашу Родину к знаменательной дате — 40-й годовщине Великой Октябрьской социалистической революции. Нет на нашей земле уголка, где советские люди не готовились бы встретить эту дорогую для них дату новыми замечательными победами и достижениями в труде.

На заводах, в вузах, колхозах и учреждениях намечаются широкие планы подготовки к 40-летию Октября. В этих планах — рассказы о героических делах партии и рабочего класса в октябрьские дни, встречи с участниками революции, новые трудовые обязательства рабочих, смотры рационализаторов, конференции, обобщающие опыт работы за 40 лет.

Большой план мероприятий по подготовке к проведению 40-летней годовщины Великой Октябрьской социалистической революции составил партийный комитет нашего института. Коллективам кафедр социально-экономических дисциплин поручено подготовить и провести цикл лекций, посвященных 40-летию Октября. Доцент С. И. Жирмунская готовит лекцию на тему «Коммунистическая партия Советского Союза — организатор и вдохновитель победы Великой Октябрьской социалистической революции». Заведующий кафедрой истории КПСС П. И. Епищев и преподаватель Е. Е. Боборыкина выступят перед студентами и сотрудниками с лекцией на тему «Роль В. И. Ленина в подготовке и проведении Великой Октябрьской социалистической революции». Преподаватели кафедр социально-экономических дисциплин подготовят лекции и доклады по семи темам.

В мае на всех кафедрах института пройдут теоретические конференции на тему «Учение марксизма-ленинизма о диктатуре пролетариата».

В ноябре состоится общеинститутская научная конференция. Кроме докладов о выполнении проблемных работ, конференция заслушает сообщения, в которых будут обобщены научная деятельность и подготовка кадров кафедрами института за годы Советской власти.

К 40-летию Октября намечено издать 3-й том ученых записок 1-го ЛМИ, сборники научных работ кафедр гигиены, факультетской хирургии, госпитальной терапии и фармакологии. Предполагается также издать научные монографии и учебники, написанные учеными нашего института: монографии профессора М. А. Сресели и профессора М. М. Павлова, учебник профессора М. Г. Привеса и другие.

К Октябрю будут организованы тематические выставки «Здравоохранение СССР в шестой пятилетке» и «Деятельность института за 60 лет существования и 40 лет Советской власти».

В целях повышения качества обслуживания больных и улучшения санитарно-гигиенического состояния клиник в течение мая — октября местный комитет с помощью администрации больницы и поликлиники проведет общественные смотры медицинских постов, кабинетов, лабораторий, отделений. Победителям будут присуждены переходящие знамена.

Партийный комитет предлагает коллективам кафедр ознакомиться с разработанным планом, обсудить его и сообщить свои замечания и предложения.

День советской печати

5 мая — день рождения ленинской «Правды», первый номер которой вышел в 1912 году, — стал традиционным праздником советской печати.

Благодаря пристальному вниманию и повседневной заботе Коммунистической партии печать нашей страны выросла в огромную общественную силу.

Вот цифры, которые рассказывают, как выросла печать нашей страны за советские годы.

1913 год. В России выходило 859 газет с разовым тиражом в 2,7 миллиона экземпляров. Большинство их печаталось на русском языке.

1956 год. В СССР выходит 7.735 газет с разовым тиражом в 53 миллиона экземпляров на 52 языках народов нашей Родины.

Тираж одной «Правды» значительно превышает тиражи всех газет, издававшихся в России в 1913 году.

Для молодежи издается 103 комсомольских газеты. В стране выходит более 2,5 тысячи названий журналов, периодических сборников, бюллетеней и т. п.

За годы Советской власти выпущено 1327 тысяч книг. Тираж их превысил 19,3 миллиарда. Книги издаются на 122 языках, в том числе на 86 языках народов СССР.

Советская печать призвана способствовать решению важнейших задач хозяйственного и культурного строительства, верно служить великому делу Коммунистической партии.

Газета — воспитатель и друг

ИЗ ОПЫТА РАБОТЫ РЕДКОЛЛЕГИИ ГАЗЕТЫ «ЮНОСТЬ»

В день выхода свежего номера газеты каждый член нашей редколлегии чувствует себя именинником. В самом деле, разве не приятно видеть около «Юности» толпу студентов, слышать горячие споры о том, стоило ли помещать вот эту заметку, хорошо ли выполнены карикатуры, чего не хватает в номере, что в нем наиболее удачно?

Газета II курса «Юность» выходит два раза в месяц. За 10—15 дней до выхода очередного номера начинается подбор материала. Члены редколлегии Т. Веллинг, И. Киселев, Н. Белякова беседуют с комсоргами, старостами, сновцами, договариваются о том, какой материал они хотели бы от них получить. Правда, не всегда заметки удовлетворяют редколлегию, они бывают скучны, и неконкретны. Но что делать? Приходится брать все, что дают, и уж потом обрабатывать, редактировать.

Начинаем мы всегда с одного и того же — решаем, стоит ли помещать заметку, и уж потом думаем, кому и как ее обрабатывать, оформлять. Здесь всегда много дела у И. Малкиной и В. Шуст. Это они обычно думают над формой подачи материала, ищут наиболее удачную. Так, при подготовке первомайского номера «Юности» было предложено четыре варианта подачи материала, а при выпуске фестивального номера — шесть. Хотя в редколлегии разные люди, но очень редко мы не можем прийти к единому мнению.

Подбирая заметки, мы стремимся конкретизировать их. Но, несмотря на это, в нашу газету еще проскальзывают трафаретные обороты: «некоторые студенты», «отдельные товарищи». В этом вина не только редколлегии, но и комсомольских бюро, которые слабо знают свои потоки и подают неконкретный, рыхлый материал.

Основной своей задачей мы считаем освещение учебных дел курса. Это краеугольный камень в работе студенческой стенной газеты. Здесь нам на помощь приходят старосты потоков, студенты-отличники, деканат. Не было еще случая, чтобы «хвостист» попадал подряд в два номера газеты: после первого же номера он исправлялся. В четвертом номере «Юности» был опубликован «черный список» деканата, а спустя две недели комсорги групп с радостью сообщили, что «черный список» перестал существовать.

Уметь вовремя выделить главный вопрос из десятков, волнующих студентов, помочь товарищу исправиться, поднять дискуссию — вот чем, на наш взгляд, должна заниматься курсовая газета. «Юность» два раза была ареной горячих споров: «О культуре поведения и культуре языка» и «О перестройке учебного процесса». По тем многочисленным заметкам, которые редколлегия получила, можно считать, что вопросы эти интересуют студентов и были подняты своевременно.

Не забывает «Юность» и спорт, СНО, культурно-массовую, шефскую работу. Студенты Г. Бойцова, В. Тахтаев, Р. Гайнцева всегда обеспечивают этому отделу газеты интересный материал.

Много работы выпадает на долю наших художников: Л. Петровой, Э. Пивоварова, А. Чистякова, А. Капустиной. Часто перед выходом номера они работают до глубокой ночи.

Пять месяцев совместной работы сплотили редколлегию «Юности» в дружный, работоспособный коллектив. Мы выпустили за это время 8 газет, 60 фестивальных плакатов.

В этом семестре нам не удалось провести в жизнь одну хорошую идею, поданную нам газетой «Оса» (Военно-механический институт). У них каждый «герой», попавший в газету, обсуждается на групповом собрании. Причем редакция посылает в группу телеграмму и своего представителя. Группа обсуждает заметку, высказывает свое мнение и, если находит материал верным, «наказывает» такого «героя». Это еще теснее сближает газету с курсом.

В будущем семестре мы добьемся подобного обсуждения наших критических материалов.

Д. ПАНФИЛОВ,
редактор газеты «Юность»

Глазами гостей

26 апреля закончила свою работу VII студенческая научная конференция медицинских вузов страны, посвященная развитию павловского физиологического учения в советской медицине.

На Всесоюзную конференцию съехались студенты-медики из разных городов страны. Одни, впервые приехавшие в Ленинград, очень волновались; другие, не новички в подобного рода конференциях, были спокойнее.

И вот наконец открытие конференции.

Мы попросили делегатов — студентов медицинских институтов других городов рассказать о своих впечатлениях. Вот что отметили гости.

★

Когда докладчики собрались в зале, — говорит студент VI курса Киевского мединститута О. Дембновецкий, — нас неприятно удивило очень малое количество присутствующих на Всесоюзной конференции студентов. Мало было и старших товарищей — профессоров, преподавателей — в президиуме.

* * *

Студент V курса Куйбышевского мединститута В. Наследков пишет:

«Павловские конференции, которые проходят в вашем городе, — замечательная традиция. Для студента-медика — большая честь доложить результаты своей научной работы в Ленинграде, колыбели павловского материалистического учения. Нам очень приятно было чувствовать гостеприимство ленинградцев, которое, кстати, везде известно и которое невольно сливается с мыслью о вашем городе».

* * *

«На конференции, — рассказал нам студент Ивановского мединститута А. Ямпольский, — каждому из нас очень хотелось услышать мнение старших товарищей о своей работе, причем не только о том, что уже сделано, но и о том, что делать дальше, в каком плане работать над темой. К сожалению, этого не было, и многие делегаты остались неудовлетворенными».

* * *

«Очень доволен, что побывал в вашем прекрасном городе, — пишет М. Руднев, студент Львовского мединститута. — Все делегаты благодарят совет СНО 1-го ЛМИ за чуткость и заботу, проявленные к нам».

* * *

«Конференции в нашем Казанском институте выгодно отличаются от прошедшей конференции, — говорит студентка Л. Фирер. — У нас в институте на студенческих конференциях обязательно присутствуют все члены Ученого совета. Доклад студента слушает весь коллектив кафедры, на которой выполнена работа. На прошедшей же конференции мы не видели научных руководителей многих докладчиков — делегатов вашего института».

* * *

«Посылая нас на конференцию в Ленинград, — сказал студент Черновицкого мединститута Л. Кошелюк. — каждая кафедра стремится узнать мнение ленинградских ученых по вопросам, затрагиваемым в наших работах. Между тем многие наши доклады совсем не обсуждались. Развернуть оживленную, деловую дискуссию, без сомнения, помешало и отсутствие печатных тезисов».

* * *

Нельзя не согласиться с тем, что многие из замечаний, сделанных нашими гостями, правильны. Как сообщила зам. председателя совета СНО доцент И. И. Лихницкая, эта конференция по сравнению с прошлым годом прошла менее успешно. Главная причина неудовлетворенности ее участников — отсутствие на заседаниях научных руководителей кружков СНО и широкого преподавательского актива.

9 мая — День Победы

ТАК БЫЛО

Из воспоминаний участника Великой Отечественной войны

Прошло 12 лет со дня победы Советского Союза в Великой Отечественной войне против гитлеровской Германии. Героический труд и боевые подвиги миллионов советских людей, руководимых Коммунистической партией, обеспечили нашу победу над сильным и коварным врагом.

Во время войны я служил в гвардейской части, участвовавшей во многих крупных битвах Великой Отечественной войны. Белгород, освобождение Харькова и левобережной Украины, окружение немецких войск в районе Корсунь-Шевченковского, освобождение Молдавии, Польши, штурм Берлина — таковы основные вехи боевого пути нашей гвардейской части.

Первое боевое крещение наша часть получила в боях под Курском летом 1943 года. На узком пространстве немецкое командование сосредоточило огромное количество техники. Гвардейцы мужественно и стойко отразили атаки немецких дивизий. Противник перешел к обороне. Мы начали готовиться к наступлению. Разведгруппа, в которую я был включен, получила боевое задание: проникнуть в тыл противника и собрать сведения о его замыслах. Задание командования было успешно выполнено. Нашу группу наградили, и впервые в августе 1943 года я получил правительственную награду «Медаль за отвагу».

Незабываем момент, когда мы вступили на территорию Германии. После форсирования реки Одер, мы закрепились на плацдарме на западном берегу реки. Мост через Одер в целях маскировки находился под водой. Под бешеным огнем врага бойцы шли через холодную, ледяную воду.

Началась подготовка к штурму Берлина.

«Малая земля» — так называли гвардейцы кюстринский плацдарм — клочок земли шириной в несколько километров. В течение нескольких месяцев днем и ночью ни на одну минуту не прекращались ожесточенные бои за удержание кюстринского плацдарма. Противник предпринимал яростные контратаки, чтобы сбросить наши войска с «малой земли». Гвардейцы стояли насмерть, зная, что отсюда, с этой «малой земли», начнется завершающее наступление на Берлин.

Одновременно с обороной плацдарма происходила подготовка к предстоящему решающему наступлению. Скрытно на «малой земле» все больше и больше сосредоточивалось боевой техники и войск. Как конструктор точно рассчитывает новую машину, так и наше командование точно рассчитывало наилучшее размещение техники и людей на этом небольшом пространстве. Нам было известно, что на протяжении 80 километров, отделяющих наш плацдарм от Берлина, построена сплошная, глубоко эшелонированная оборона с большим количеством минных полей, дзотов и других сооружений современной обороны. Мы знали, что местность от Одера до Берлина благоприятна для обороны и неблагоприятна для наступления. Было также известно, что немецкое командование сосредоточило для отражения нашего наступления отборные немецко-фашистские войска.

Все с нетерпением ждали решающего часа. Ночью 15 апреля 1945 года был получен боевой приказ командующего первым Белорусским фронтом маршала Советского Союза товарища Г. К. Жукова о переходе войск в наступление. «Боевые друзья, — с такими словами обращался к бойцам маршал, — войскам нашего фронта приказано водрузить знамя победы в столице Германии — Берлине».

Мгновенно проводятся короткие партийные собрания и митинги бойцов. Выступающие клянутся, не щадя своей жизни, с честью выполнить приказ Родины. Все до единого были охвачены необычайным наступательным порывом, всех нас воодушевляло сознание, что близок час победы.

Наступление началось. Советские войска обрушили на противника огневой шквал, беспощадно сметавший его оборону. Поднялась и двинулась вперед наша славная пехота. Бои были тяжелые, ожесточенные.

Наша часть вступила в Берлин. Начались уличные бои. Город охвачен пламенем. Не раз бывало: размещаемся в нижнем этаже какого-либо здания, а верхние этажи горят. С боем брали каждое здание. Бои шли в подвалах, в квартирах.

Наша часть наступала на широкой Франкфурталлее. Улицы были так разрушены, что невозможно было отличить одну от другой, карта не помогала. Чтобы ориентироваться в расположении улиц, мне вместе с разведчиками пришлось отыскивать на уцелевших углах домов сохранившиеся дощечки и докладывать командиру о предполагаемом названии улиц.

Мы участвовали во взятии Силезского вокзала. Гвардейцы с боями подошли к Александер-плацу, где было расположено мрачное здание полицей-президиума. Это то здание, в котором было замучено немало антифашистов. Здание отчаянно обороняли гестаповцы, эсэсовцы, полицейские. Противник был разгромлен.

30 апреля 1945 года знамя победы реяло над Рейхстагом.

1 мая — день непрекращающихся боев.

2 мая — день капитуляции Берлина.

Пройдут века, но никогда не померкнет слава советских воинов, штурмовавших Берлин во имя спасения человечества от фашистских погромщиков.

Агрессорам не следует забывать уроки истории.

С. БУСЛОВИЧ,
преподаватель кафедры политэкономии

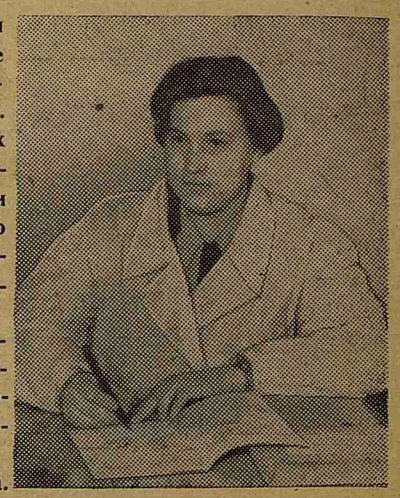

ИЗВЕСТНО, каким тяжелым заболеванием является ревматизм, какие серьезные изменения вызывает эта инфекция в человеческом организме. Изучению функциональных сдвигов, наступающих в центральной нервной системе при ревматизме, посвятила свою работу аспирант кафедры госпитальной терапии М. И. Егорова.

Исследование М. И. Егоровой было с интересом воспринято участниками VIII конференции аспирантов и заслужило высокую оценку.

На снимке: М. И. Егорова.

Кажется еще вчера...

(к 25-летнему юбилею врачей 31-го выпуска)

С волнением и чувством признательности к институту мы прочли в «Медицинском работнике» извещение о проведении 6 мая 25-летнего юбилея врачей, окончивших 1-й ЛМИ в 1932 году.

Эта дата знаменательна не только для нашего выпуска, но и для института. Конец двадцатых и начало тридцатых годов наложили определенный отпечаток на историю развития института.

Нужно начать с того, что подготовка кадров в тот период являлась сложным и противоречивым процессом борьбы нового со старым, преодоления оппозиционных настроений, формирования и становления новой, советской социалистической идеологии, воспитания и укрепления высокой сознательности прогрессивной части профессорско - преподавательского состава.

1932 год был завершающим годом первой пятилетки в четыре года, и это обязывало к большому напряжению весь сложный организм института. Нужно было решить главную задачу — дать хорошо подготовленных, готовых поехать в любой уголок страны специалистов, вышедших в основной своей массе из рабочей и крестьянской среды (рабоче-крестьянское ядро нашего выпуска составляло 62 процента).

С этой задачей институт справился успешно. Большие группы молодых врачей были посланы в национальные республики, Северный и Дальневосточный края, на железнодорожный и водный транспорт, 18 врачей — в армию и на флот.

Много волнующих моментов возникает в памяти. Ни одна более или менее значительная кампания, проводившаяся в Петроградском районе, не обходилась без участия наших студентов. Многообразная учебная и общественная жизнь била ключом. Сильное впечатление производили первые, вводные лекции многих профессоров, которые знакомили нас с предметом, с историей его возникновения и развития, с новыми данными.

С чувством законной гордости за институт мы наблюдали, например, как в 3-ю аудиторию на лекции Г. Н. Надсона приходили врачи, приехавшие в Ленинград в отпуск или в командировку. Мы ощущали дружеское, заботливое отношение к нам со стороны Г. А. Ивашенцова. С большим вниманием слушали в переполненном зале имени В. И. Ленина подробное, волнующее сообщение Л. А. Орбели о поездке советской делегации физиологов во главе с И. П. Павловым на международный конгресс, проходивший в Нью-Йорке.

С чувством глубокой благодарности вспоминаются имена профессоров Ю. Ю. Джанелидзе, А. М. Заблудовского, Л. Е. Комендантова, С. Н. Лисовской, Г. Ф. Ланга, В. А. Надеждина, П. А. Останкова, В. В. Савича, П. А. Куприянова, М. М. Павлова, М. Д. Тушинского, М. В. Черноруцкого, В. В. Чирковского, Г. В. Шора, а также ассистентов, так много уделявших нам внимания и времени: А. А. Андреева, В. М. Карасик, А. Г. Леонтьева, А. П. Мясникова, З. В. Оглоблиной, К. Н. Рабиновича, Н. А. Толубеевой, М. И. Хвиливицкой, Д. Н. Федорова и многих других. Мы знаем, что некоторых из наших учителей уже нет, другие заменили их.

29 июня 1932 года на торжественном собрании, посвященном выпуску врачей, мы услышали напутственные слова, приветствия и пожелания. Профессор Н. П. Корнилович, тяжело больной, писал нам: «Дорогие товарищи! Время летит! Кажется, еще вчера я знал вас совсем маленьких, когда вы первый раз собрались в моей аудитории, где я с любовью приветствовал вас, молодых сынов и дочерей свободной страны. Помню хорошо, с каким смешанным чувством не то страха, не то брезгливости вы неуверенно приступали к занятиям на трупе...

Идите смело в жизнь! От души, мои друзья, поздравляю вас с получением медицинской зрелости, да здравствуйте и преуспевайте во всем, да здравствуют все составные части нашего института, помогавшие вам достигнуть великого звания врача. Горячо любящий вас ваш старый бывший учитель профессор Корнилович. 29 июня 1932 г.».

Да, время летит. Расставаясь с нашими дорогими учителями, с институтом, мы все еще не верили, что институт уже закончен и что завтра мы уже не пойдем на лекцию.

Вот так же не верится и теперь, что прошло 25 лет с тех пор, как нам сказали: «Идите смело в жизнь».

Будем надеяться, что седина и морщинки на лицах товарищей, которые съехались на свой юбилей, многое расскажут о 25-летних врачебных буднях, об успехах и неудачах, которые были на пути самостоятельного, профессионального труда.

***

За минувшие годы в нашей стране произошли крупнейшие исторические события. Благодаря заботам партии и правительства изменился материальный и духовный облик нашего народа, далеко вперед шагнула наша Родина.

Перед новым поколением советских врачей открыты блестящие перспективы. Вот почему молодым товарищам, находящимся пока еще в стенах института, хочется пожелать следующее. Берегите время. Осваивайте все то, что вам преподносится, знакомьтесь с опытом, накопленным историей института. Это необходимо.

Врачи выпуска 1932 года: В. ШАБАЕВ, бывш. редактор газеты «Пульс» и председатель комиссии по выпуску Е. СМИРНОВА, бывш. староста группы и парторганизатор курса хирургов.

ПЕРВАЯ УДАЧА

РОЖДЕНИЕ институтского драмкружка было трудным. Активисты долго и горячо спорили: одни говорили: «Кружок необходим», другие спокойно парировали: «Обойдемся и без него». И вот кружок, существующий уже полгода, показал студентам свою первую работу — пьесу «Замужняя невеста» Грибоедова, Шаховского и Хмельницкого. Это комедия-водевиль, в котором авторы разоблачают порочные взгляды дворянства на семью, дают галерею образов омещанившихся дворян.

В течение одной недели драмкружковцы трижды показывали спектакль. Мнение зрителей единодушно: спектакль удался! Драмкружок завоевал право на жизнь.

Замечательная режиссура, отличная, почти профессиональная игра исполнителей — все создает хорошее впечатление. Даже те из зрителей, кто встречает первые сцены скептическими улыбками, уже к середине спектакля искренне и горячо приветствуют каждую новую реплику, каждую актерскую находку.

Трудно сказать, кто из «актеров» больше понравился. Прекрасно провела роль восторженной старой девы Раисы Савишны студентка II курса Жанна Никитина. С большим актерским мастерством Саша Малкиель (III курс) играл простоватого майора в отставке. Выразителен образ высокопарного пьяницы Бирюлькина в исполнении Яши Риво (III курс). Большую способность к перевоплощению проявила исполнительница роли «замужней невесты» Ира Красновская (II курс).

Можно смело сказать: все студенты играли превосходно, и спектакль был очень тепло встречен зрителями. Во всем этом большая заслуга замечательного руководителя драмкружка Нины Соломоновны Меерсон.

На снимках: внизу — сцена из спектакля; вверху — слева: А. Малкиель в роли майора; справа: Я. Риво в роли Бирюлькина.

Редактор О. БОЛЬШАКОВ

М-24072 Заказ № 647
Типография им. Володарского Лениздата.
Ленинград, Фонтанка, 57.