Пролетарии всех стран, соединяйтесь!

Пульс

Орган парткома, дирекции, комитета ВЛКСМ, профкома и месткома 1-го Ленинградского медицинского института им. акад. И. П. Павлова

№ 19 (858) | Вторник, 28 мая 1957 г. | Цена 10 коп.

Больших успехов вам, товарищи!

Идут экзамены. Студенты IV курса успели уже сдать добрую половину предметов, а другие курсы еще ликвидируют «долги» и в волнении ждут первого дня сессии.

24 мая начались экзамены на VI курсе, 25-го — на III курсе.

С какими же результатами подошли студенты этих курсов к концу занятий, каковы предварительные итоги учебного года?

Хорошо поработали выпускники. Они стремились получить все возможное от своих учителей на кафедрах, где проходили занятия. Это и не удивительно, ведь они уже врачи! Надо сказать, что в этом году посещаемость лекций на VI курсе была значительно лучше, чем в предыдущие годы. Здесь, несомненно, сказалась проведенная кафедрами реорганизация учебного процесса. Так, лекции по терапии были заменены вполне оправдавшими себя специальными клиническими конференциями, лекции по хирургии читались на темы, избранные самими студентами, и т. д. Очень хорошо посещались лекции по истории КПСС, курс которых был введен по просьбе студентов факультативно. Таким образом, VI курс в целом организованно закончил учебный год, и выпускники начали сдавать государственные экзамены.

Однако и здесь имеется несколько студентов, которые отличались недостаточной дисциплинированностью в течение года и поэтому в последние дни семестра лихорадочно бегали по кафедрам, ликвидируя «долги». Среди них можно встретить давно «известные» фамилии: Ф. Муллаевой (635-я гр.), Т. Арочкиной (623-я гр.), А. Семина (633-я гр.). Все это студенты, систематически отстававшие на всех курсах. Есть на VI курсе и студент Л. Глушков (647-я гр.), имеющий задолженность еще за V курс.

С неплохими результатами подошел к сессии III курс. Правда, есть здесь трое студентов, которые вызывают недоумение. Это М. Литвинов (329-я гр.), О. Крылов (312-я гр.), Н. Ермаков (305-я гр.). Все они имеют большую задолженность по нескольким предметам. А ведь и Крылов и Ермаков могли бы неплохо заниматься. Но они предпочитают систематически пропускать лекции и даже практические занятия. Уместно спросить — нужно ли учить студентов, которые не хотят учиться? Не целесообразнее ли освободить от них институт! Ведь у нас много молодежи, стремящейся к знаниям. Большинство наших студентов занимается на «хорошо» и «отлично». Можно назвать имена П. Скоромца (315-я гр.), Ю. Мусийчука, Г. Вайнштейна (303-я гр.), которые хорошо занимаются в течение года и успешно сдают экзамены досрочно. Отлично работают И. Воронов (301-я гр.), В. Михайлович (325-я гр.) и многие другие.

Большую работу провели кафедры III курса. Почти везде успешно проведена перестройка учебного процесса в свете инструктивного письма И-100. Однако некоторым кафедрам, например, общей хирургии, микробиологии, может быть сделан упрек в том, что они в связи с отменой опросов ослабили контроль за работой студентов над книгой. По-видимому, все же необходимо периодически проводить итоговые занятия в конце пройденной темы или в конце семестра.

Экзаменационная сессия подведет итоги всей работы студентов и преподавателей. Больших успехов вам, товарищи!

К 250-летию Ленинграда

Экскурсии, лекции, загородные прогулки

Культкомиссия местного комитета проводит ряд мероприятий, посвященных 250-летию Ленинграда.

Большим успехом пользуются автобусные экскурсии по городу. В мае проведено пять таких экскурсий. Комсомольцы — сотрудники разных кафедр — темой своей экскурсии избрали: «Ленинград за годы Советской власти», сотрудники кафедр пропедевтической терапии и глазных болезней — «История и развитие Ленинграда». Тема экскурсии сотрудников кафедр нормальной анатомии и нормальной физиологии — «Архитектурные памятники Ленинграда», коллектива факультетской терапевтической клиники — «Историко-революционные памятники Ленинграда» и т. д.

Для детей сотрудников института организована большая прогулка по Неве на пароходе «Маяковский». В ней участвовало более 190 человек.

* * *

С 26 мая начинаются выезды в пригороды Ленинграда для ознакомления с дворцами, музеями, парками. В течение лета культкомиссия наметила провести пароходные выезды в Зеленогорск, Новую Ладогу, Петродворец, Невский лесопарк.

Культкомиссия местного комитета намечает также провести ряд лекций об истории развития и революционных традициях Ленинграда. Некоторые лекции этого цикла уже были прочтены в мае.

М. ЗАРЕЦКИЙ,
член месткома

ВЕСЕННЯЯ ЭКЗАМЕНАЦИОННАЯ СЕССИЯ...

Хорошо в последний день перед экзаменом собраться небольшой группой и сообща еще раз повторить наиболее трудные разделы курса, все, что оказалось непонятным. Так готовились к экзамену по акушерству студентки 414-й группы Л. Федорова, Л. Моисеенко, Э. Никольская и Р. Рыжова. Все они успешно выдержали экзамен — получили три отличные и одну хорошую оценки.

На снимке (слева направо): Л. Федорова, Л. Моисеенко, Э. Никольская и Р. Рыжова.

Второй курс накануне сессии

◆Занимались с интересом, добросовестно. ◆По мнению всех кафедр, 205-я группа — лучшая на курсе. ◆А у 204-й дела плохи! ◆Стоит ли испытывать то, чего нет?

Несколько дней отделяют наш курс от начала экзаменационной сессии. В этом году весенние экзамены на II курсе, в отличие от прошлого года, более напряженны. Вместо трех экзаменов студентам предстоит сдать четыре (два из них — биохимия и физиология — государственные) и зачеты по диалектическому материализму и политэкономии.

Все кафедры II курса с первых же дней семестра организовали занятия так, чтобы предоставить студентам больше самостоятельности в лабораторных практических занятиях и высвободить максимальное количество времени для работы над учебниками и дополнительной литературой. Были отменены ежедневные опросы.

Основная масса студентов правильно поняла новые требования и работала систематически, упорно, добросовестно. В результате большинство второкурсников своевременно отработало все практические занятия, получило зачеты и энергично приступило к экзаменационной подготовке.

Окончательные результаты всей этой работы покажут экзамены. Но уже и сейчас на кафедрах сложилось определенное мнение о каждой группе, о каждом студенте. Так, например, все кафедры отмечают большой интерес к учебе, весьма добросовестную и систематическую работу студентов 205, 206, 213, 215, 216, 235, 240-й и других групп.

Преподаватели кафедры философии считают наиболее успевающей по своему предмету 205-ю группу, большинство студентов которой досрочно сдало зачет. Глубокие знания показали А. Мясников, Д. Совьяк, Н. Ушакова, Л. Коваленко. Досрочно сдали зачет по философии группы 210, 221, 207, 229-я и некоторые другие, удовлетворительно усвоив трудный материал.

205-ю группу отмечает и кафедра нормальной физиологии, характеризуя ее, как весьма дисциплинированную, трудолюбивую, работающую с большим интересом и вполне самостоятельно.

На кафедре политэкономии хорошие знания при досрочной сдаче зачета показали студенты Ю. Дьяконов (225-я гр.), Б. Ковнатор (239-я гр.), Л. Дмитриева (237-я гр.), Н. Корф (216-я гр.), Е. Секач (215-я гр.), Ю. Бобков (234-я гр.) и другие.

На биохимии наиболее прилежными в самостоятельной работе оказались студенты В. Форсилов, М. Долгов (234-я гр.), Н. Никонов, В. Крылов (218-я гр.), Н. Несис (221-я гр.), А. Маркман (232-я гр.), Н. Михайлова (240-я гр.).

К микробиологии особый интерес проявили и наибольшие успехи показали студенты А. Кузнецов, А. Мясников (205-я гр.), Н. Баженова, Е. Коновалов (206-я гр.), Л. Пучкова, Н. Богданов, Д. Панфилов (223-я гр.).

В то же время на курсе имеется немало студентов, беспечно относящихся к занятиям. Есть опасения, что многие из них не смогут своевременно начать сессию, так как не получат всех зачетов.

В течение всего учебного года, и особенно в весеннем семестре, очень плохо работает 204-я группа. Большинство студентов здесь занимается небрежно, без интереса, под нажимом преподавателей и декана. В этой группе студенты позволяют себе без уважительных причин пропускать занятия, на лекциях появляются, как редкие гости. На заключительной лекции по физиологии, например, из 204-й группы не было ни одного студента. Совершенно не чувствуется в группе влияния «треугольника». Старосту К. Уманцеву деканат вынужден был за бездеятельность снять с работы. Комсорг М. Артамонова и профорг А. Александрова сами занимаются неплохо, но об улучшении успеваемости в группе совсем не беспокоятся. А тут много сильно отстающих— Т. Маслова, Г. Бузыгина, З. Кудрина, Р. Чубарова, В. Савин.

Неважно обстоят дела у 231-й группы. Только четыре человека здесь вовремя получат зачет по микробиологии.

По-прежнему безнадежно отстают студенты: И. Арм (239-я гр.), Р. Тетеревников (207-я гр.), Ю. Довбыш (227-я гр.), В. Яманова (221-я гр.), М. Могилянцев (245-я гр.), Л. Всесвятская (238-я гр.) и некоторые другие.

Каждый семестр эти студенты переходят с академической задолженностью, переводятся условно. Не слишком ли затянулось испытание их преданности медицине? Стоит ли так долго испытывать то, чего нет? Нужно ли переводить подобных студентов на III курс?

Через шесть дней начнется сессия. Расписание предусматривает достаточное количество дней на подготовку: на госэкзамены—9, а на остальные — 4 дня. Каждый студент должен рационально распределить это время и полностью использовать его для подготовки. Преподаватели дали вам знания, товарищи студенты, сделали все возможное для того, чтобы вы могли спокойно и хорошо подготовиться к экзаменам. Остальное зависит от вас.

И. БРЯНЦЕВ,
декан II курса

ИНТЕРЕСНОЕ ИССЛЕДОВАНИЕ

В Ученом совете

20 мая в Ученом совете состоялась защита диссертации на соискание ученой степени кандидата медицинских наук врачом Петрозаводской больницы И. М. Менделеевым, выпускником нашего института.

Свое исследование автор посвятил вопросу, имеющему серьезное значение для здравоохранения Карельской АССР. Как известно, в условиях этой республики довольно широкое распространение получило заражение широким лентецом. Поэтому не случайно темой исследования доктора Менделеева явилось клинико-гематологическое изучение ботриоцефальной анемии. Автор проделал большую работу, применив целый ряд современных методов гематологического исследования. Не удовлетворившись схемами, И. М. Менделеев представил весьма интересные данные, на основании которых высказал гипотезу о характере кроветворения при ботриоцефальной анемии.

Клинический интерес представляет точка зрения диссертанта о целесообразности ранней дегельментизации подобных больных.

Нам кажется необходимым отразить особенность работы И. М. Менделеева. Она выполнена врачом периферийного лечебного учреждения в содружестве и под руководством кафедры факультетской терапии нашего института.

В течение восьми лет работает выпускник нашего института врач Менделеев в Карельской АССР, занимаясь серьезными административными и лечебными вопросами. И это не помешало ему выполнить глубоко содержательное, интересное исследование.

Это ли не пример возможности ведения научно-исследовательской работы в периферийном лечебном учреждении! Нужно искренне поздравить диссертанта И. М. Менделеева и руководителя работы профессора Т. С. Истаманову с вполне заслуженным успехом.

Профессор А. ЯРОШЕВСКИЙ

Партийная жизнь

Это должно быть главным в работе партийных групп

В институте сейчас проходят отчетно-выборные собрания партийных групп кафедр и клиник. Партгруппорги отчитываются в работе, проведенной за год.

Какими же вопросами занимались партийные группы?

Как правило, наши партгруппы принимают большое участие в жизни кафедральных коллективов, обсуждая на своих собраниях учебные, научные, лечебные дела.

Конечно, партийная группа и должна быть активным помощником заведующего кафедрой или клиникой в налаживании всех разделов работы, но центр тяжести ее специфической работы должен лежать в области воспитания коллектива. Кому, как не партийной группе, надлежит позаботиться о политическом просвещении персонала? Кто, как не партгруппа, должен организовать и направить работу комсомольцев, знать работу каждого врача, каждой сестры и санитарки, воспитывать у них истинно гуманное отношение к больному человеку?

К сожалению, об этих задачах партийные группы часто забывают. Когда приходится знакомиться с жизнью партийных групп, часто возникает подозрение — не дублируют ли они на своих заседаниях кафедральные совещания?

Обратимся за доказательством к фактам. Партийная группа госпитальной терапевтической клиники — одна из крупнейших в институте. На шести ее собраниях, прошедших за отчетный год, обсуждались вопросы преподавания, лечебного процесса, т. е. те же вопросы, которые обсуждаются на кафедральных совещаниях. Научная работа не обсуждалась. И это считается, как отметил в своем отчете партгруппорг Н. Я. Давидович, недостатком, упущением.

В том же отчете Н. Я. Давидовича отмечались другие факты. Плохо работал агитколлектив клиники. Не чувствовалось жизни комсомольской организации, а в ней на учете — 16 комсомольцев. Недовольны были товарищи культмассовым сектором профбюро.

Так почему же партийная группа терпела это в течение года? Почему не вызывала на свои заседания ни членов агитколлектива, ни членов профбюро, ни комсомольцев? Правильно говорили некоторые коммунисты, выступавшие по отчетному докладу тов. Давидовича, что многие недостатки можно было изжить, предъявляя больше требований к товарищам, вызывая их на заседания партгруппы с отчетами о выполнении порученной работы.

Не ставятся на заседаниях партийных групп и отчеты отдельных коммунистов о производственной и общественной работе. Раньше это практиковалось значительно чаще и имело большое воспитательное значение.

Вновь избранным партгруппоргам следует больше обратить внимания на воспитательную работу с людьми, памятуя, что это является залогом успеха коллектива во всех разделах его работы.

А. КНЯЗЕВА

Доброго здоровья и хорошего отдыха!

АННУ Андреевну Полякову, старейшую сотрудницу кафедры оперативной хирургии, знают в институте немногие. Но заочно с нею знакомы все, кому часто приходится звонить по телефону на кафедру. Когда в ответ на ваш звонок вы слышите мягкое, протяжное «Да-а-а», а на просьбу позвать кого-либо к телефону раздается доброжелательный старческий голос, с характерным «оканьем»: «Хорошо. Сейчас позову», это значит вам ответила Анна Андреевна. Вы узнаете все, что вам нужно. 70-летняя Анна Андреевна никогда не поленится еще раз подойти к телефону, чтобы сказать, куда вышел нужный вам человек и когда собирался вернуться.

Первого июня коллектив кафедры провожает Анну Андреевну Полякову на пенсию. Много лет назад появилась у нас Анна Андреевна, но редко кто из сотрудников называет ее по имени и отчеству. Для нас она всегда была «бабуля». Это ласковое имя прочно закрепилось за ней.

Мягкий, доброжелательный характер, теплота во взаимоотношениях с людьми снискали ей заслуженное уважение и любовь коллектива. Но не только эти хорошие человеческие качества заставляют нас сожалеть об уходе Анны Андреевны. Она дорога нам как патриот кафедры, которая была создана и выросла на ее глазах и при ее участии. Четкость и большое чувство ответственности за порученное дело — характерные качества Анны Андреевны. С утра до вечера хлопочет она на кафедре, то в учебной комнате, то в операционной — везде найдет себе дело. Ее трудолюбие может служить образцом для молодежи.

Сотрудники кафедры от всей души желают нашей дорогой «бабуле» доброго здоровья и спокойного, хорошего отдыха.

Коллектив кафедры

ОТКРЫТА ПОДПИСКА НА НОВЫЙ ЖУРНАЛ

Открыта подписка на новый журнал «Мировая экономика и международные отношения», орган Института мировой экономики и международных отношений Академии Наук СССР. Журнал будет широко освещать вопросы экономики и политики современного капитализма, дальнейшего распада колониальной системы, взаимоотношений двух мировых систем и т. д. Журнал ежемесячный, выходит с июля.

Навстречу спартакиаде медвузов

★

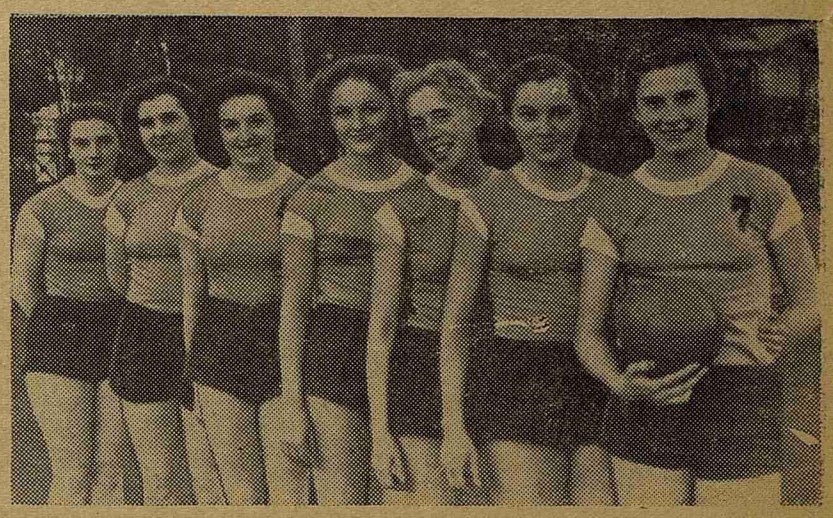

На снимке: женская волейбольная команда 1 ЛМИ, занявшая первое место в зональных соревнованиях. Справа налево: Т. Рябова (V курс), Л. Шарапова, Л. Безобразова (III курс), К. Ефремова, М. Палкиес (IV курс), З. Колупайко (V курс) и С. Смирнова (II курс).

★

ТРУДНАЯ ПОБЕДА

Свисток судьи, и игра между мужскими командами Архангельского медицинского института и нашего закончилась со счетом 3:2 в пользу I ЛМИ. Итак, наша мужская команда, так же, как и женская, заняла первое место. Что же можно сказать об игре волейболистов?

Оба раза, едва начинались встречи, как игрокам, да и болельщикам, становилось ясно: противники (команды Ленинградского санитарно-гигиенического института и Архангельского мединститута) по игровым качествам слабее наших волейболистов. И, несмотря на это, победа досталась нашим игрокам с большим трудом.

Болельщики считают, что причина этого кроется в отсутствии сыгранности у нашей команды. Игроки плохо «чувствуют» друг друга на поле, игра ведется очень элементарно и однообразно, совершенно отсутствуют какие-либо комбинации в нападении. По сути дела выиграла не команда, а сильные нападающие Гузнов и Васильев. Задача остальных заключалась только в одном— дать хороший «пас».

А ведь недалек июль, когда начнутся игры с более сильными противниками, командами, занявшими первые места в других зонах. Вряд ли нашим волейболистам удастся занять хорошее место, если они будут играть так же, как в прошедших играх.

Несколько лучше играла наша женская волейбольная команда, но кое-что из этих упреков им следует отнести и на свой счет.

Уважаемые волейболисты! У вас есть еще время — более сорока дней. Не считаете ли вы, что вам совершенно необходимо 9—10 хороших тренировок, чтобы как следует сыграться.

Мы, болельщики, ото всей души поздравляем вас с первой победой. Хотим, чтобы вы послушались наших советов. Мы верим, это поможет вам хорошо провести июльские игры.

БОЛЕЛЬЩИКИ

Может ли наша медицинская сестра назвать себя другом больного?

В дореволюционное время медицинская сестра несколько сантиментально называлась сестрой милосердия. В наше время это выражение заменено, но слово «сестра» осталось. И не случайно. Медицинская сестра — первый помощник врача и лучший друг больного. Она находится около больного гораздо больше, чем врач. Ее ласковое слово, заботливый уход и внимание имеют для него большее значение, чем любое лечение.

Работа медсестры складывается, как известно, из двух основных разделов: ухода за больным и выполнения назначений врача. Трудно сказать, который из них важнее. Без должного ухода ведь и медикаментозное лечение не окажет ожидаемого эффекта. Следовательно, оба раздела работы медсестры одинаково важны. А одинаково ли внимание, уделяемое им? К сожалению, нет.

Если выполнение назначений в клиниках можно считать более или менее удовлетворительным, то в отношении ухода за больным этого сказать никак нельзя (даже без специального обследования).

У старых врачей-клиницистов создается впечатление, что молодые медицинские сестры совсем не обучены уходу за больными, что им об этом слишком мало говорили в техникумах. Было бы целесообразно при прохождении практики, кроме обучения сестры выписке рецептов, производству инъекций, в обязательном порядке поручать ей индивидуальный уход за тяжелым больным. С первых шагов сестра должна знать: внимание к больному, настоящий заботливый уход за ним — святая святых ее работы.

К сожалению, для многих молодых медицинских сестер эти слова — пустой звук. Медицинские сестры факультетской терапевтической клиники Эльвира Алексеева, Нина Щукина, окончившие техникум при нашем институте, не находят времени и не считают нужным проявить внимание к больному. Все, что не связано с выполнением процедур, нас не касается, считают они.

Другое дело медсестра той же клиники Александра Павловна Петрова, работающая с душой, с любовью к своему трудному делу. Она сумеет уговорить больного поесть, несмотря на отсутствие у него аппетита, она в курсе всех личных дел больного, найдет время для выполнения его просьб — позвонит по телефону, напишет письмо и даже навестит его дома. Таких медицинских сестер, как Петрова, не так уж много в наших клиниках.

А как же быть с молодыми, неопытными медсестрами, как им помочь? Нам кажется, пробелы в их учебной подготовке, недостаточная выработка навыков ухода за больными могут быть восполнены позже, в процессе работы. И здесь большую помощь молодым сестрам должны оказать старые сестры, за плечами которых десятки лет работы. К таким, например, относится Татьяна Павловна Тихонова.

Однако надо признать, что и опытные сестры бывают недостаточно внимательны к больным. Чем это объясняется? Чаще всего ссылаются на перегрузку. Действительно, в течение многих лет послевоенного периода клиники работают с большой перегрузкой, и все сестры обслуживают в полтора раза больше больных, чем им положено. Это приучило их выполнять только назначения, не уделяя внимания уходу. Это вошло в привычку. И теперь даже, когда есть возможность (например, летом, когда загрузка клиник меньше), многие сестры сидят на посту и редко заходят в палаты, чтобы посидеть у тяжело больного, поговорить с ним «по душам». А в результате и у больного пропадает желание поделиться с такой сестрой своими горестями: «Неудобно ее беспокоить, ей некогда...»

Нередко объясняют плохой уход за больными изменением характера работы медицинских сестер. Если сравнить современные методы лечения больных с теми, что применялись лет 20—30 назад, поражает разница в характере их. Если раньше из десяти больных только один получал какую-либо инъекцию 1—3 раза в день, то сейчас из десяти больных по крайней мере 7—8 получают по 4—6 инъекций в сутки, а штаты медсестер остались прежними (или даже уменьшились).

Нужно подумать о разгрузке палатной сестры. Нам представляется вполне возможным для этой цели иногда использовать процедурную сестру.

Отрицательно сказывается на взаимосвязи больного и сестры 12-часовой график работы медперсонала. При таком графике сестра работает раз в четыре дня, и, следовательно, хозяйки в палате нет.

Наконец, несомненно, врачи недостаточно занимаются воспитанием сестер, тоже привыкли к фразе: «Из-за перегрузки с них и спрашивать нечего». А между тем врачи много могут и должны сделать. Все, начиная от высококвалифицированного преподавателя до молодого клинического ординатора, должны включиться в эту работу. Полезно вспомнить старые методы бесед с разборами на них отдельных больных, работы хороших, выполняющих свое высокое назначение, и плохих сестер, не понимающих своей роли у постели больного.

Необходимо срочно и в корне изменить отношение к важнейшему разделу лечебной работы— уходу за больными.

Ассистент М. ПАВЛОВА

Редактор О. БОЛЬШАКОВ

М-01280 Заказ № 647
Типография им. Володарского Лениздата.
Ленинград, Фонтанка, 57.