1917-1957

Великому Октябрю — слава!

Пролетарии всех стран, соединяйтесь!

Пульс

Орган парткома, дирекции, комитета ВЛКСМ, профкома и месткома 1-го Ленинградского медицинского института им. акад. И. П. Павлова

№ 33 (872) | Вторник, 5 ноября 1957 г. | Цена 10 коп.

ВСЕНАРОДНЫЙ ПРАЗДНИК

Седьмое ноября. День рождения новой эры в истории человечества. День, когда великая партия Ленина повела за собой на решительный штурм старого мира миллионные массы рабочих и крестьян.

Прошло 40 лет. Из отсталой страны, окруженной врагами, истощенной гражданской войной и интервенцией, выросла мощная социалистическая держава. Рабочий человек стал хозяином своей страны. Советский строй открыл перед ним не только доступ ко всем богатствам, которых он был лишен, но и широчайший простор для творчества.

Октябрьская революция разбила цепи капиталистического и феодального рабства, открыла перед ранее угнетенными народами блистательные возможности движения вперед, по пути, освещенному мудростью великого Ленина.

Социализм стал в нашей стране действительностью—и это главный итог Октябрьской революции.

Октябрьская революция явилась триумфом идей марксизма-ленинизма. Социализм вышел за рамки одной страны. Вокруг нашей страны вырос могучий лагерь социалистических государств.

Величайших достижений добился наш народ в области экономики, науки, культуры, искусства.

За 40 лет Советской власти широкое развитие получила наука.

Ленин на III Всероссийском съезде Советов сказал: «Теперь же все чудеса техники, все завоевания культуры станут общенародным достоянием и отныне никогда человеческий ум и гений не будут обращены в средства насилия, в средства эксплуатации». Мы видим, как сбылись предвидения вождя. Мы видим неуклонный рост сети советских вузов. Если за 280 лет существования высшей школы в России было создано 105 вузов со 127 тысячами студентов, то уже в 1921 г. в стране было 272 вуза. А число студентов к 1956 году увеличилось до 1.970 тысяч человек.

Наука, знания стали общенародным достоянием.

Это требует еще большей ответственности от работников советского вуза. Непрерывно повышать качество подготовки специалистов, улучшать и развивать народное здравоохранение, повышать культуру обслуживания больных, внедрять в практику новейшие достижения медицинской науки — вот к чему призывает нас партия накануне 40-летия Октября, вот путь, по которому идет коллектив института.

Сотни врачей, работающих в клиниках института, неустанно стоят на страже здоровья граждан нашего города — колыбели Великого Октября. Сотни научных работ выполнены нашими сотрудниками. Тысячи питомцев института работают в лечебных учреждениях.

Наши сотрудники своим самоотверженным трудом вносят посильный вклад в дело строительства коммунизма, они идут плечом к плечу в едином строю народа за Коммунистической партией.

Вдохновенный труд советских людей не знает предела, потому что они видят свое счастье в счастье Родины, а у Родины главная цель — умножать и беречь счастье каждого человека.

Сорок лет. Все испытания, пережитые нашей Родиной, все победы, одержанные ею за этот период, — это вехи нашей жизни. Поэтому праздник Великого Октября так дорог советскому человеку. Ведь в этот день взошла над миром звезда свободы и счастья человечества!

Юбилейная научная сессия

25 октября открылась посвященная знаменательной Октябрьской дате юбилейная научная сессия 1-го ЛМИ, вызвавшая большой интерес.

После вступительного слова директора института А. И. Иванова с содержательным, ярким докладом «Коммунистическая партия — вдохновитель и организатор Великой Октябрьской социалистической революции и построения социализма в СССР» выступил зав. кафедрой истории партии П. И. Епищев.

С интересом был выслушан затем доклад «Сорок лет советского здравоохранения», сделанный профессором С. Я. Фрейдлиным. Он привел убедительные факты, показывающие, как создавалось советское здравоохранение, как в программных документах Коммунистической партии излагались его основные задачи и принципы, разрабатывалось его профилактическое направление. В период Великой Отечественной войны советские медики вернули в строй свыше 70 процентов раненых и больных. В годы послевоенных пятилеток значительный рост числа больничных коек и врачей привел к тому, что по обеспеченности врачами мы обогнали такие страны, как США, увеличилась средняя продолжительность жизни в нашей стране.

Все это достигнуто благодаря заботам Коммунистической партии и Советского правительства об улучшении благосостояния и повышении культурного уровня населения.

С большим вниманием были выслушаны и другие доклады. Конференция будет продолжена 12 и 15 ноября.

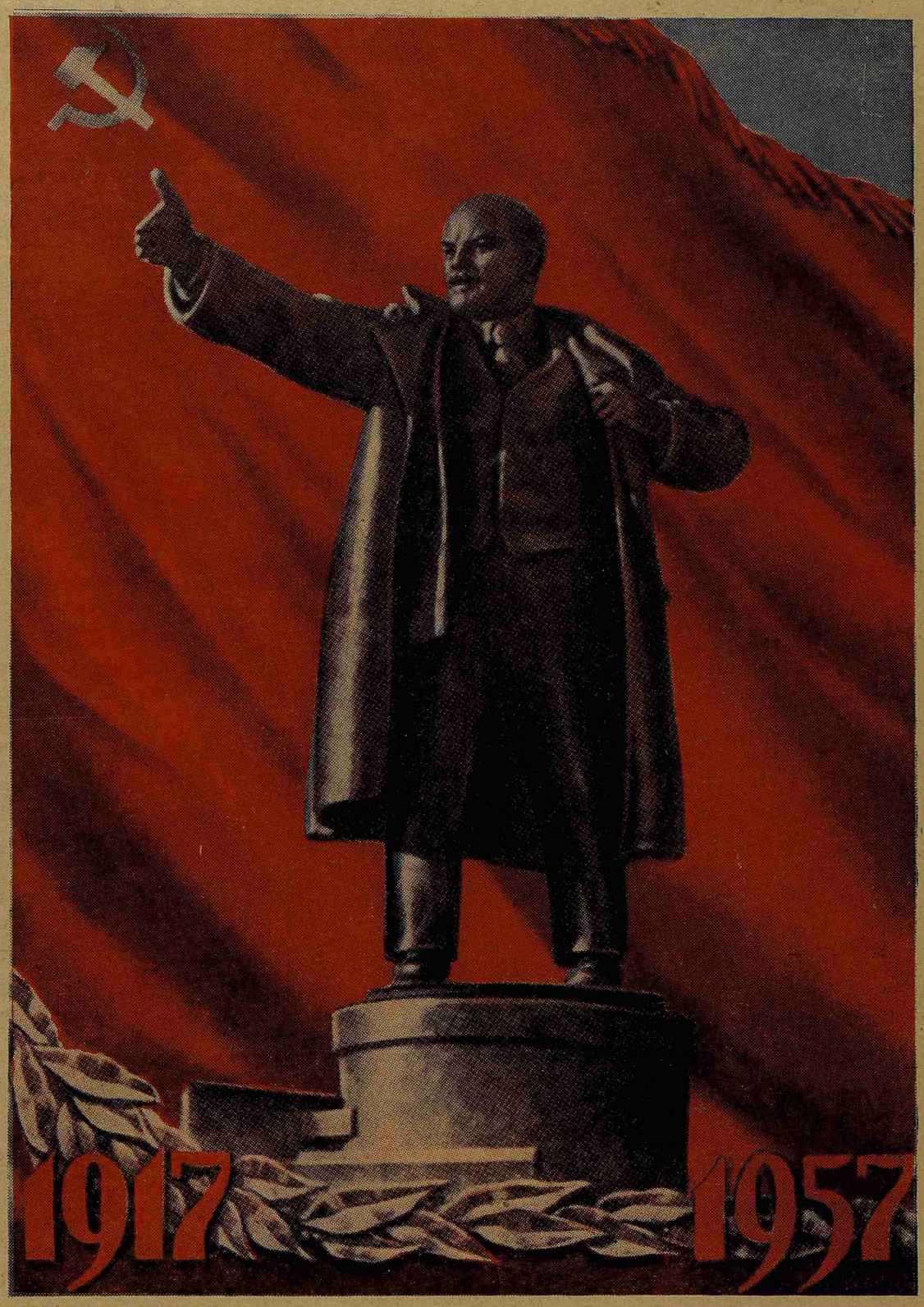

Слава Коммунистической партии Советского Союза — вождю Октябрьской революции, великому вдохновителю и организатору строительства социализма и коммунизма в нашей стране!

(Из Призывов ЦК КПСС к 40-й годовщине Великой Октябрьской социалистической революции).

Институт за 40 лет

(В цифрах)

◆ Усилиями передовой русской общественности 60 лет назад был создан Женский медицинский институт — ныне 1 ЛМИ. Первые два десятилетия, существуя на скудные общественные средства и частные пожертвования, он развивался медленно и трудно.

Лишь после Октябрьской революции, открывшей широчайшие возможности для развития науки, начался бурный рост медицинского института. Здания были капитально реконструированы, надстроены, клиники и кафедры получили современное оборудование. Большое строительство ведется и сейчас: близится к завершению постройка студенческого общежития и научно-экспериментального корпуса.

* * *

◆ К 1917 году в институте насчитывался 171 преподаватель. В 1957 году у нас работает 439 профессоров и преподавателей, в том числе 43 доктора наук и 264 кандидата наук.

По пути Октября

Кафедра диалектического и исторического материализма нашего института регулярно переписывается с кафедрой философии высшей партийной школы при ЦК Коммунистической партии Китая. Накануне праздника на имя зав. кафедрой профессора В. И. Колодяжного пришло письмо из Китая, отрывки из которого мы и печатаем.

«Мы, весь коллектив кафедры, от всей души поздравляем вас с праздником 40-й годовщины Великой Октябрьской социалистической революции. Это праздник не только советского, но китайского народа и трудящихся всех стран. Сорок лет тому назад в истории человечества родилось первое социалистическое государство, на которое трудящиеся всего мира смотрят как на образец своего будущего.

Наша страна шла и идет по ясному пути, проложенному Октябрьской революцией.

С коммунистическим приветом Ваши китайские друзья — коллектив кафедры философии

Институт за 40 лет

(В цифрах)

◆ В годы Советской власти резко увеличилось число врачей, выпускаемых нашим институтом, совершеннее стала подготовка. Если за 20 лет до Октября институт выпустил 2.800 врачей, то за 40 советских лет — 14.550. Серьезное внимание уделяется подготовке аспирантов и клинических ординаторов. Только за последние три года было подготовлено 87 аспирантов и 168 ординаторов.

* * *

◆ Небывалый размах получила научно-исследовательская работа. За годы Советской власти в стенах института его сотрудниками защищено 503 диссертации — 80 докторских и 423 кандидатских, выполнено более 6.500 научных работ.

* * *

◆ Октябрьская революция открыла перед женщиной широкий путь к научной и общественно-политической деятельности. В нашем институте работает 43 доктора наук, из них 11 — женщины.

Сердца наши принадлежат партии

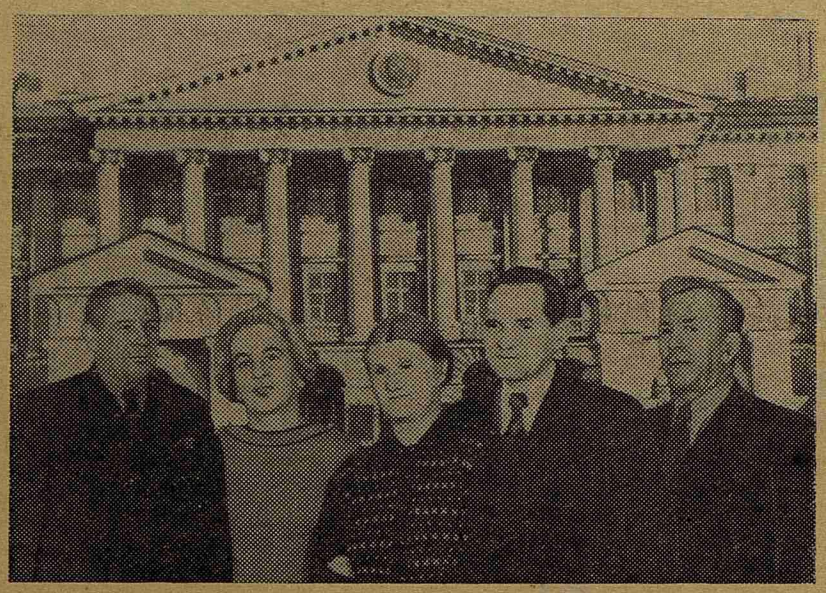

Сегодня наш народ с благодарностью называет имена людей, которые шли в первых рядах революции. НА СНИМКЕ (слева направо): члены КПСС с 1917 года, А. А. Сахаров, С. И. Жирмунская, С. И. Каляева, И. М. Щербаков, Г. Н. Пенкин.

Вспоминая те дни...

То было горячее и тревожное время. После июльских дней атмосфера в Петрограде накалялась. Ждали больших событий.

Меня октябрьские дни 1917 года застали на заводе беспроволочного телеграфа и телефона, что расположен был на Лопухинке (ныне улица академика Павлова). Там я работал слесарем. 18 октября у нас вспыхнула забастовка. В те дни на заводе и организовался отряд Красной гвардии. 22 октября наш отряд поступил в распоряжение ревкома Петроградского района, во главе которого стоял А. К. Скороходов. По приказу ревкома отряд, начальником которого я был назначен, занял контрольные посты у Троицкого моста и Каменноостровского проспекта.

В ночь на 25 октября наш отряд в числе других отрядов получил приказ — обезоружить Павловское и Владимирское юнкерские военные училища. Павловцы сдались без сопротивления. Владимирское же училище занимали с боем. Юнкера дрались отчаянно. Но сила порыва у красногвардейцев была так велика, сражались рабочие так бесстрашно, что к утру юнкера были раздавлены вместе с подошедшим к ним на помощь «батальоном смерти».

Ликование рабочих, энтузиазм, охвативший их после разгрома юнкеров, трудно описать. Но радоваться было некогда, время подгоняло нас. Красногвардейцы двинулись к Зимнему дворцу. Сигнал к штурму — выстрел с крейсера «Аврора» был дан в 10 час. утра. Мы шли с опозданием, торопились и были взволнованы до предела. Нашему отряду было поручено обезоружить караульный полк, который находился по соседству с Зимним дворцом, на бывшей Миллионной улице. Мы успели и задание партии выполнили.

А в это время, охваченные революционным порывом, солдатские и матросские массы слились с рабочими и единой боевой лавиной двинулись на штурм Зимнего — последнего оплота капитализма. Зимний пал. Власть перешла к Советам.

С тех пор прошло 40 лет.

Ленинская партия предоставила все для трудового народа, сделала его полноправным хозяином своей страны. Жизнь стала так хороша, что, право, нам, старикам, и умирать не хочется! И за все это спасибо Коммунистической партии.

Г. ПЕНКИН,
член КПСС с 1917 года

В канун Октября

На пороге больших, знаменательных дат естественно не только оглянуться на пройденный путь, но и помечтать о будущем. Мне кажется, что общим для всех советских врачей является желание, чтобы борьба нашего народа за мир во всем мире оказалась плодотворной и советские люди могли спокойно продолжать свое великое дело, начатое сорок лет назад.

Далее, хотелось бы, чтобы наша медицинская наука достигла таких же блестящих успехов, как наша физика и техника.

Человеку свойственно мечтать о многом, особенно в праздники, когда на душе радостно. И я мечтаю, например, еще о том, чтобы к 50-летию Октября все сотрудники ЛОР кафедры стали докторами наук и были окружены своими учениками. Еще мне хотелось бы к 1958 году закончить руководство по отиатрии для врачей.

Профессор В. УНДРИЦ,
член-корреспондент АМН СССР

От всего сердца

Я ровесница Октября: мне 40 лет. Это тот возраст, когда человеку пора подумать: как же ты жил, чего добился? Я получила медицинское образование, стала хирургом, преподавателем, доцентом. «Что ж тут особенного?» — могут мне сказать. Действительно, в нашей стране это довольно обычный путь, путь многих людей моего поколения. Но вот давайте попробуем перенестись на полвека назад, в то время, которое многим из нас знакомо только по книгам. Для меня, дочери рабочего, этот путь тогда был бы наглухо закрыт.

Вот почему в дни, когда наш народ отмечает свой великий праздник, мне хочется от всего сердца сказать большое спасибо партии. Это ей я обязана всеми своими успехами.

А. ДРЕВИНА,
доцент кафедры факультетской хирургии

Это и мой юбилей!

Наше государство отмечает свой славный юбилей — 40-летие. Отмечает его огромными успехами во всех областях народного хозяйства. Успехи удивительны, колоссальны! Но в эти успехи, как песчинка в гору, вошел и мой незаметный труд. Потому мне кажется, что 40-летие — это и мой юбилей, итог и моего многолетнего труда. И как же тут не радоваться!

П. ПЕРОВА,
медсестра клиники нервных болезней

Вместе с народом

СОВЕТСКИЙ врач! Что может быть выше звания советского врача, выше и человечнее его задач!

Это понимают все. И потому наш народ, говоря о людях, строивших Октябрь, с гордостью произносит и имена врачей, вложивших долю своего труда в любое дело, на которое поднималась советская страна с момента своего возникновения до наших дней.

Многих уже нет с нами, многие по-прежнему вдохновенно трудятся. Но и те, и другие заслужили право быть названными с благодарностью в канун великого народного торжества — право, залогом которого являются их светлые жизни, безраздельно отданные служению нашей общей замечательной профессии, делу Коммунистической партии.

ВЕЛИКАЯ революция, победившая в Октябре 1917 года, была встречена лучшей частью работников медицинской науки как начало долгожданного освобождения народа, для которого они работали. На севере республики, в Финляндии, под красным Петроградом, на Украине, в Крыму — всюду в передовых стрелковых цепях сражались молодые военные врачи. Одним из первых советских врачей пришел в Красную гвардию И. Е. Рамм. Трудный и красивый путь политработника в регулярных частях только что созданной Красной Армии прошла С. И. Каляева.

Тем временем народные массы, возрожденные к новой жизни Октябрем и организованные волею великого Ленина, волею партии, решали большие вопросы жизни молодой республики, строили планы на будущее. Среди них тоже были врачи. Среди них был Г. А. Ивашенцов, человек чистой, ясной души, ученый-патриот, член Совета рабочих, крестьянских и солдатских депутатов двух первых созывов, позднее кандидат в члены ЦИКа СССР, семь лет заведывавший кафедрой инфекционных болезней 1-го ЛМИ.

1919, 1920, 1921-й. Республика строит новую жизнь, воюя на многих фронтах: с белогвардейцами, интервентами, голодом, разрухой и... болезнями. На борьбу с ними поднимаются кадры молодой советской микробиологии. И первый среди других — виднейший ученый Д. К. Заболотный. На базе кафедры микробиологии 1-го ЛМИ под его руководством ведутся необходимые исследования, формируются прививочные отряды, готовятся вакцины.

ПРОХОДЯТ, отмеченные героикой революционной борьбы, первые годы становления Советской власти. Республика вступает в эру исторических пятилеток. Зеленеют первыми всходами поля первых колхозов, вздымаются к небу трубы первых гигантов советской промышленности. Большими шагами идет к расцвету вся советская наука, а вместе с нею и медицина.

Г. В. Шор, А. А. Заварзин, Г. Ф. Ланг, Ю. Ю. Джанелидзе — эти имена нельзя не назвать здесь. С деятельностью Г. Ф. Ланга связано создание крупнейшей школы советских терапевтов.

Яркие страницы в летопись советской хирургии вписал Ю. Ю. Джанелидзе, один из пионеров хирургии сердца в нашей стране, человек изумительной эрудиции и великолепный педагог.

Можно было бы назвать еще много людей, чьи имена связаны с этим периодом бурного развития медицинской науки.

НО вот грозным бедствием разразилась над страной война. Нашу землю топтал тяжелый сапог оккупанта. Лилась кровь советских людей. Форму военных врачей надели сотни специалистов из Первого медицинского. В действующей армии в условиях жестокой карельской зимы работала Л. М. Георгиевская. Немало человеческих жизней было спасено руками майора медицинской службы Т. С. Истамановой. Хирургом в партизанский отряд уходит А. Л. Стуккей. Главный терапевт города М. Д. Тушинский организует работу врачей в осажденном, застывающем Ленинграде. Работают, не сдаются гордые духом люди. И среди них — врачи.

ОТГРЕМЕЛА война. Люди вернулись к мирным профессиям. Танкисты вновь стали комбайнерами, саперы — строителями, военврачи — просто врачами. Настали дни, охваченные радостным пафосом возрождения и созидания. И работники советской медицины являют миру новые успехи, о которых еще недавно можно было только мечтать. Это успехи в грудной хирургии, достигнутые лучшими хирургами, в числе которых мы встречаем имена Ф. Г. Углова и В. И. Колесова. Это успехи фармакологической науки, приведшие к тому, что в тесном содружестве химиков, токсикологов и клиницистов, в частности и специалистов 1-го ЛМИ, были созданы многие новые лекарственные вещества. Это рост количества и качества молодых специалистов, прямо из институтских аудиторий идущих туда, где строят, трудятся, создают больше всего и интенсивнее всего: на стройки Сибири и Севера, на целинные земли Казахстана. Это успехи студенческого научного общества, открывшего путь в науку сотням молодых людей. Это, наконец, и рост числа больниц, клиник.

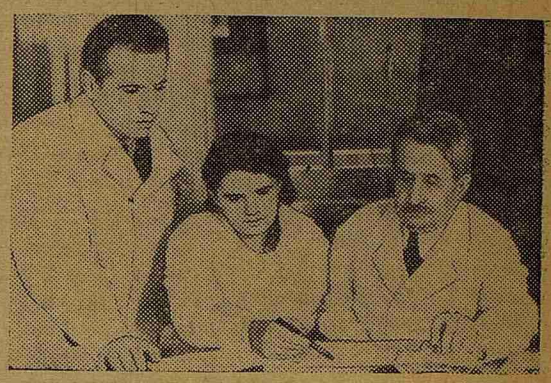

Самоотверженно трудятся советские терапевты. Большую работу по лечению больных ведет коллектив пропедевтической терапевтической клиники. НА СНИМКЕ (справа налево): зав. кафедрой профессор М. Д. Тушинский, доцент В. В. Ставская и профессор А. Я. Ярошевский.

Трудный и прекрасный путь прошла наша Родина за 40 лет. На всех этапах ее истории всегда вместе с народом самоотверженно работали советские медики. В этой работе есть вклад и нашего института.

Советская медицина неудержимо идет вперед. И можно сказать с уверенностью: она сделает все, что еще не сделано. Главное, что нужно для этого, есть: есть люди, замечательные врачи, которые вдохновенно работают, люди, беспредельно преданные своей Родине, своему народу, люди, сердца которых навсегда принадлежат партии.

О. МОТУС

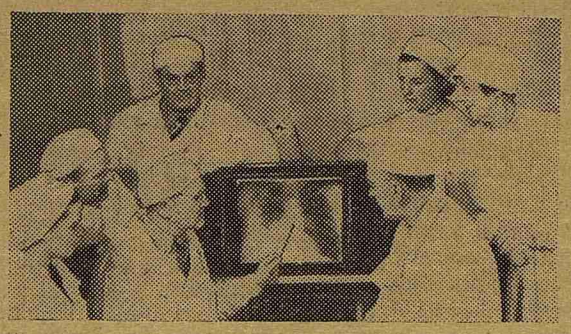

Успешно развивается хирургия органов грудной полости в нашем институте.
НА СНИМКЕ: профессор В. И. Колесов (в центре) обсуждает с группой врачей факультетской хирургической клиники план операции легочного больного.

НЕЗАБЫВАЕМЫЙ ДЕНЬ

Бесконечно дорого нам все, что связано с Октябрьской революцией, с ее вдохновителем Владимиром Ильичем Лениным. В связи с этим мне хочется рассказать о незабываемом дне моей жизни — дне, когда я увидела Ильича.

Приезд Ленина в Петроград в апреле 1917 года для нас, тогда студенток-медичек, у которых только начинало пробуждаться политическое сознание, был большим событием.

Едва мы узнали, что в актовом зале нашего института происходит заседание (Апрельская конференция), на котором присутствует В. И. Ленин, как все бросились в это здание. Народу собралось очень много, лестница была битком набита.

Пронесся слух: в перерыв делегаты пройдут завтракать в студенческую столовую. Мы с подругой решили бежать туда и дежурить у входа. Нам очень повезло: вскоре мы увидели идущего Владимира Ильича. Он прошел мимо нас и сел за ближайший стол (столы тогда были бо́льшие). Мы бросились за ним и сели за этот же стол с другой стороны, немного наискось. Владимир Ильич горячо спорил с кем-то из делегатов конференции. А мы не спускали глаз с Ильича. Вскоре он нас заметил, посмотрел на нас и очень ласково нам улыбнулся. Он понял, мне кажется, нашу большую любовь к нему. Его взгляд и улыбку я не могу забыть до сих пор. Мне показалось тогда, что он глубоко заглянул в мою душу.

З. ГАСТЕВА,
ассистент кафедры факультетской терапии

Редактор О. БОЛЬШАКОВ

М-37872 Заказ № 1379
Типография им. Володарского Лениздата.
Ленинград, Фонтанка, 57.