*Пролетарии всех стран, соединяйтесь!*

# Пульс

**Орган парткома, дирекции, комитета ВЛКСМ, профкома и месткома 1-го Ленинградского медицинского института им. акад. И. П. Павлова**

№ 38 (875) | Суббота, 30 ноября 1957 г. | Цена 10 коп.

## 15 декабря — выборы народных судов

В воскресенье 15 декабря в городах и селах Российской Федерации состоятся выборы народных судов.

Советский суд верно стоит на страже социалистической законности, бдительно охраняет все завоевания социализма в нашей стране. Наш суд — подлинно народный суд, он защищает коренные интересы трудящихся.

Советское правосудие играет немалую воспитательную роль, прививая гражданам глубокое уважение к законам и правилам социалистического общежития, воспитывая у них честное отношение к труду, к социалистической собственности, к своему долгу перед обществом и государством.

Избирательная кампания по выборам в народные суды развернулась повсеместно. Через две недели трудящиеся будут избирать своих представителей в народные суды. Лишь люди, горячо преданные Родине, чуткие и принципиальные, с горячим сердцем и большим жизненным опытом, могут быть облечены доверием. Только таких людей хочет видеть народ в органах советского правосудия.

22 ноября состоялось общее собрание профессорско-преподавательского состава, студентов, рабочих и служащих нашего института, посвященное выдвижению кандидатов в народные заседатели народных судов Петроградского района.

По Положению о выборах в народные суды наш коллектив может выдвинуть 12 кандидатов в народные заседатели.

На трибуне один выступающий сменяет другого. Все они предлагают собранию свои кандидатуры, называют известные в институте имена преподавателей, врачей, служащих, характеризуя их как хороших специалистов, умеющих сочетать большую производственную работу с общественной, людей добросовестных, честных, принципиальных. Кто же они, наши кандидаты?

От общего собрания института кандидатами в народные заседатели единодушно выдвинуты:

О. А. Петрова, ассистент кафедры нормальной анатомии; Н. М. Пестрикова, ассистент кафедры инфекционных болезней; Л. А. Сергеева, ассистент кафедры инфекционных болезней; В. С. Орлов, врач 31-й поликлиники; С. Я. Сюндюков, начальник пожарно-сторожевой охраны 1-го ЛМИ; А. И. Гошкина, ассистент кафедры общей хирургии; Г. А. Михайлов, доцент кафедры оперативной хирургии; В. И. Шумилова, ассистент кафедры глазных болезней; В. К. Белоусова, заслуженный врач РСФСР, врач 31-й поликлиники; И. М. Мамедов, ассистент кафедры госпитальной хирургии; В. А. Григорьева, ассистент кафедры пропедевтической терапии; Н. С. Триумфова, ассистент кафедры госпитальной хирургии.

Собрание выразило уверенность в том, что товарищи, выдвинутые кандидатами в народные заседатели, оправдают доверие коллектива.

Очень важно сейчас хорошо организовать массово-политическую работу среди населения: развернуть агитацию за кандидатов, проводить лекции, беседы, рассказывать избирателям о достижениях нашей страны за 40 лет. Работа эта уже начата, ее выполняет более ста агитаторов, выделенных курсовыми партийными организациями. Приступил к работе агитпункт. Заведующим агитпунктом партком утвердил ассистента кафедры неорганической химии М. Г. Мелик-Багдасарову, руководителем агитколлектива — ассистента кафедры биохимии А. В. Захарову и редактором стенной газеты на агитпункте — А. А. Воронова, ассистента госпитальной хирургической клиники.

Выборы народных судов — важная политическая кампания. В успешном проведении ее большая роль принадлежит партийной организации.

**Стенной бюллетень**

## «Новости медицинской техники»

Кафедра физики совместно с научной библиотекой института решила начать выпуск стенного бюллетеня «Новости медицинской техники». В создании бюллетеня примут участие сотрудники кафедры физики, научной библиотеки, студенты, а также все желающие сотрудники института. Один экземпляр бюллетеня будет вывешиваться на кафедре физики, другой — в научной библиотеке.

Задача бюллетеня — давать информацию о новых изысканиях в области медицинской техники, о разработке и выпуске различной медицинской аппаратуры.

Материалом для бюллетеня будет служить специальная научная литература, как советская, так и зарубежная, а также различная информация в виде промышленных бюллетеней, фирменных каталогов и отчетов делегаций. Для помощи при собирании и обработке материала предполагается привлечь студентов из организуемого СНО биофизиков. Задача их будет состоять в систематическом просмотре научных и технических журналов, реферировании интересных статей, изготовлении фотоиллюстраций, подборе материалов по определенной отрасли, например медицинская аппаратура в межпланетных полетах, в глубоководных работах, в области радиологии и т. д.

Аппараты небольшого размера, образцы различных материалов, мелкие детали будут не только описываться, но и демонстрироваться на доске бюллетеня.

Редакция бюллетеня обращается с просьбой к сотрудникам 1-го ЛМИ принять участие в работе бюллетеня. Присылайте статьи и материалы, товарищи, а также заявки на аппаратуру, о которой вы хотели бы получить информацию.

**КАФЕДРА ФИЗИКИ**

# Коллектив института горячо одобряет Декларацию и Манифест мира

★

## Борьба за мир — самая важная задача

**С большим вниманием и интересом знакомятся студенты и сотрудники института с Декларацией Совещания представителей коммунистических и рабочих партий социалистических стран и Манифестом мира.**

**Читки этих документов состоялись на многих кафедрах и в клиниках. Сотрудники института единодушно поддерживают и одобряют Декларацию и Манифест мира — эту программу действий в борьбе за мир, демократию и социализм.**

Трудно переоценить значение двух документов — Декларации и Манифеста мира, появившихся в результате совещаний представителей коммунистических и рабочих партий.

Нет предела гордости за родную страну, за партию, которая, не жалея сил, ведет борьбу за мир, за дружбу между народами.

Возросшее идейно и возмужавшее политически мировое коммунистическое и рабочее движение единодушно признало, что самой важной задачей во всем мире является борьба в защиту мира, что война не является неизбежной, ее можно не допустить.

Конечно, мир нельзя вымолить у империалистических хищников, его можно лишь завоевать, опираясь на возрастающую силу лагеря мира и социализма, на силу и единство мирового коммунистического движения, на сплоченность рядов рабочего класса в капиталистических странах, на широкое демократическое движение сторонников мира во всем мире.

Совещание представителей 64 коммунистических и рабочих партий продемонстрировало международное единство в коммунистическом движении. Коммунистические партии всего мира насчитывают в своих рядах свыше 33 миллионов человек — в десять с лишним раз больше числа членов коммунистических партий перед началом второй мировой войны.

Сейчас население социалистических стран насчитывает около 1 миллиарда человек, в то время как население империалистических стран — немногим больше 400 миллионов человек.

Нам, советским людям, ненавистна война. Нет такой семьи, которая на своих плечах не вынесла бы все трудности и лишения войны, навязанной нам в 1941 году. Поэтому каждый из нас всеми силами будет помогать укреплению могущества нашей великой Родины.

**Доцент С. ЖИРМУНСКАЯ**

# Ценить каждую минуту учебного времени

## *До зачета — считанные дни*

Полтора месяца отделяют нас от начала учебного года. Все это время с большим напряжением работали студенты I курса. Невероятно трудным, прямо страшным казался им вначале самостоятельный метод занятий, применяемый, в частности, на кафедре нормальной анатомии. Первокурсники занимаются по этому методу с первого же дня, изучая сразу два раздела курса — остеологию и артросиндесмологию.

Полтора месяца — срок небольшой, но уже сейчас можно с уверенностью сказать, что в своем большинстве первокурсники занимаются активно, с чувством беспокойства и ответственности. Ежедневно, в вечерние часы, в помещениях кафедры можно видеть десятки студентов, работающих с учебником и препаратами.

В ближайшие дни начнется первый зачет, первая серьезная проверка приобретенных знаний. Пока еще трудно, даже предположительно, говорить о результатах. Но ясно одно: успех будет сопутствовать лишь тем студентам, которые ценят каждую минуту, тем группам, которые дисциплинированны и активны, где хорошо, энергично работают треугольники. Приведем несколько примеров. Хорошо занимаются группы 125-я (староста Ю. Итинский, комсорг С. Лазутина, профорг А. Кондратьев), 107-я (староста Ф. Ярошевский, комсорг Р. Александров, профорг Р. Валовик). Активно, с интересом занимаются Я. Спивак (106-я гр.), А. Тобак (107-я гр.), Л. Киселева, З. Рощанинова (118-я гр.), В. Гринвальд, К. Могиленская, С. Петров (109-я гр.) и другие.

Наоборот, трудно ожидать хороших знаний от студентов такой малодисциплинированной группы, как 122-я (староста Ю. Венделин, комсорг А. Макрицкий, профорг Ю. Игнатов), от студентов Т. Кириллова (130-я гр.), И. Бройтман, В. Смирнова, В. Орлова (110-я гр.), занимающихся недостаточно активно, теряющих много учебного времени даром.

До зачета остались считанные дни. Эти дни потребуют максимальной энергии. Но усилий, затраченных лишь в эти последние дни, будет, конечно, мало, потому что только регулярный, систематический труд студента может завершиться успехом на зачете.

**Ассистент И. ПРЕОБРАЖЕНСКАЯ**

**Студенты А. Крючникова (125-я гр.), О. Демчук и К. Марков (114-я гр.) готовятся к зачету по анатомии.**

* * *

**Если студент умеет дорожить учебным временем и активен на практических занятиях, каждый час дает ему много нового. Студентки 116-й группы А. Кудрявцева и В. Алешина (снимок внизу) именно так и стараются вести себя на практических занятиях по физике; сосредоточенно выполняют они лабораторную работу.**

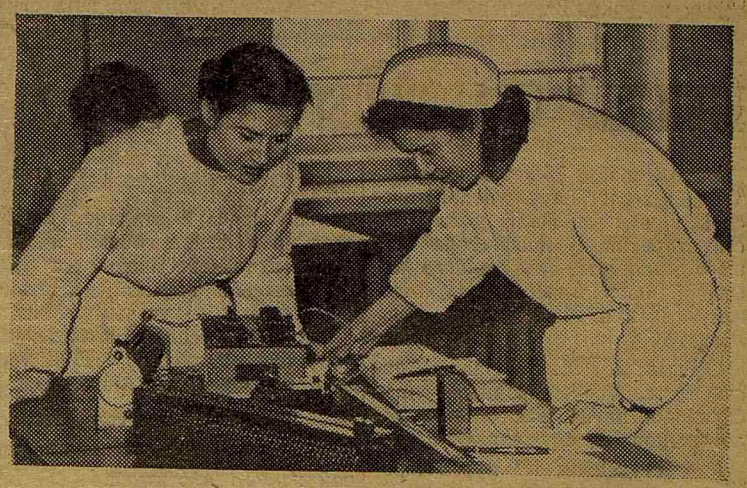

**Через 20 минут — контрольная работа по биологии. Нужно обобщить и повторить весь материал темы. Студентки I курса В. Ханкова и Н. Керзикова спокойны: видимо, они добросовестно занимались и хорошо подготовились.**

## Новый состав Совета СНО

22 ноября состоялось первое заседание совета СНО нового состава. Обязанности между членами совета распределились следующим образом. Председателем избран В. Михайлович (IV курс), зам. председателя — Г. Коновалов (IV курс), секретарем Э. Карапуз (III курс). В медико-биологическую секцию вошли Н. Веселкин, И. Кулябко (IV курс), В. Толкач и Д. Шраер (V курс); в хирургическую секцию — Н. Меньшиков (IV курс) и С. Гельман (V курс); в терапевтическую — Е. Рысс (IV курс), А. Войно-Ясенецкий и Р. Урецкая (VI курс); в секцию популяризации медицинских знаний — Г. Руденкова, И. Крюкова (IV курс) и Е. Чудновская (V курс).

# Давайте работать так...

С XVI СТУДЕНЧЕСКОЙ ПРОФСОЮЗНОЙ КОНФЕРЕНЦИИ

Зал имени Ленина. 20 ноября. 13 час. 15 мин. Делегаты XVI профсоюзной конференции института слушают отчетный доклад профкома, который делает Т. Голубева. Уже одно то, что конференция началась без опоздания, прошла организованно, вызвала горячие дебаты и в прениях и в перерывах, показало возросший интерес студентов к деятельности профсоюзной организации. Доклад слушали с напряженным вниманием, не пропуская ни одного слова. Не было в докладе ни одного раздела, по которому бы не выступили в прениях, не задали вопросов, не поговорили в кулуарах. Это показательно. Доклад был составлен умело, он действительно отражал деятельность профкома, вскрывал недостатки, ставил задачи на будущее — дал хорошую зарядку работе конференции.

* * *

## Сделано много, сделаем больше

Оживленные прения вызвала деятельность культкомиссии. Все знают: хороши кружки самодеятельности — веселее жизнь на потоке, интереснее вечера, оживленнее шефская работа. Выступления показали, что студенты недовольны прежде всего работой эстрадного оркестра. Странно, что взаимные обвинения профкома и членов эстрадного оркестра заняли такое большое место на конференции (А. Белкин, Э. Коган). Говорили о вопросах непринципиальных. В связи с этим совершенно справедлив упрек профкому: нужно было не на конференции, а еще в прошлом году призвать к порядку зарвавшихся членов эстрадного оркестра (В. Николаев с IV курса, В. Твердышев с V курса), требовавших платы за игру даже на своих курсовых и потоковых вечерах, а если бы это не подействовало, — выгнать их из кружка.

Свой эстрадный оркестр институту нужен — это единое мнение как комсомольской, так и профсоюзной конференций. Это боевая задача культкомиссии, именно с этого она и должна начать свою работу после выборов.

С волнением говорили и докладчик и делегаты о том, что институту нужен зал для проведения общеинститутских и курсовых вечеров. Все мы, студенты 1-го ЛМИ, знаем: именно отсутствие зала тормозит организацию студенческого отдыха, веселого и содержательного. Чарующие разговоры на тему «Вот что бы мы сделали, если бы был у нас зал» не маниловщина. При наличии помещения наши вечера не были бы, как близнецы, похожи один на другой. Вспомните вечера бывшего IV курса в клубе молодежи Петроградской стороны, в школе-десятилетке при Консерватории, в зале Дома обороны.

Правильно сказала студентка V курса И. Шаппо: если бы для вечеров общежития № 2 снимали зал, можно было бы проводить их с огоньком, выдумкой, весело и остроумно; они не сводились бы к бесконечным танцам. Делегаты обратились в своем решении к Ленинградскому совету профсоюзов с просьбой выделить медицинским вузам города зал для проведения вечеров или средства для его аренды.

Искренне, горячо говорил М. Дубровский о возможностях улучшения шефской работы, о том, какое это благородное, нужное дело. Наверно все «шефы» с удовольствием узнают, что делегаты конференции обязали профком оказывать им денежную помощь и организовать концертную бригаду для обслуживания клиник нашего института, больниц имени Раухфуса, имени Филатова и Турнера. Оговоримся, детские больницы концертная бригада будет обслуживать только в праздники, ни в коем случае не заменяя вас, товарищи шефы, в вашей повседневной работе.

Снова возник разговор об общеинститутском обозрении. Все подхватили призыв А. Белкина: «А почему, товарищи, была «Весна в ЛЭТИ», а у нас своей «Весны» еще не было?» Будем надеяться, что мы не остановимся на стадии разговоров и решений, а создадим свое обозрение в этом же году.

Для оживления политмассовой работы в группах, на потоках, в общежитии необходим студенческий лекторий — таково единодушное мнение делегатов.

## Наведем порядок в своем доме

Много говорили о работе в общежитии. Справедливо возмущались студенты отсутствием питания в изоляторе общежития № 2. Там лежат больные, и их... не кормят. Было бы целесообразно организовать при изоляторе дежурства студентов, которые вовремя обеспечивали бы больных горячим питанием и чаем.

В нескольких выступлениях прозвучали упреки по поводу несправедливого распределения постельного белья, мягкого и твердого инвентаря в общежитиях. В решениях конференции отмечена необходимость студенческого контроля за этим.

Опять всплыл вопрос об отношениях между комендантом и студентами. Делегаты обратились с просьбой к месткому — воздействовать на коменданта общежития № 2 тов. Буйко, внушить ей, что грубость в отношениях со студентами недопустима.

Робко, без всякой надежды на успех, поговорили в перерывах о том, как было бы хорошо, если б коменданты в общежитии перестали занимать почти целое крыло. Речь, собственно, идет о бывших комендантах тт. Новиченко и Кубраке, которые, не работая ни в общежитии, ни в институте, продолжают занимать отдельные комнаты.

Председатель туристской секции Ю. Сенчик познакомил делегатов с работой секции в 1956/57 учебном году. Особенное одобрение конференции вызвало сочетание туристских походов с агитационной работой.

Туристской секции поручена организация воскресных лыжных вылазок студентов. Теперь каждый студент 1-го ЛМИ (если он член спортклуба) и целые студенческие группы могут легко осуществить свое желание — походить в воскресный день на лыжах. Для этого нужно предварительно, за два—три дня, записаться у представителя турсекции в спортклубе.

С огорчением отметили делегаты конференции тот факт, что, несмотря на решение Министерства здравоохранения, в нашем институте нет здравпункта, который бы осуществлял постоянный контроль за состоянием здоровья студентов.

## Контроль нужен!

Подверглась обсуждению и работа учебно-научной комиссии. В отчетном году эта работа проходила однобоко. Комиссия главным образом занималась организацией лекций и семинаров для старших курсов по внепрограммному материалу. При этом упускалась из виду необходимость постоянного общественного контроля за успеваемостью каждого студента, создание непримиримого отношения к лентяям и бездельникам. Новая учебно-научная комиссия должна обратить особое внимание на эти вопросы.

Решения профсоюзной конференции живые, конкретные. От осуществления их зависит улучшение жизни студентов в нашем институте.

Давайте будем работать так: постановили — сделали... и в этом же году.

**Е. ЧУДНОВСКАЯ**

## Новый состав профкома

**На XVI профсоюзной конференции избрано в новый состав профкома 15 человек. Обязанности между членами профкома распределены таким образом. Председателем профкома избрана Т. Голубева (V курс), зам. председателя — А. Тобак (I курс), казначеем — Ф. Кириллова (V курс), ответственным за оргработу — Г. Каминский (IV курс). В учебно-научную комиссию вошли студент IV курса И. Воронов (председатель) и студентка V курса Е. Чудновская. В составе культмассовой комиссии — студентка IV курса А. Яшунская (председатель), К. Токаревич, В. Колодин, А. Абрамович (II курс) и В. Рабухина (IV курс); в быткомиссии— студентка IV курса Р. Кирюшина (председатель), А. Иванов (II курс) и К. Скоробогатова (III курс); преседателем оздоровительной комиссии избрана студентка IV курса Н. Чистякова.**

## «ШЕФЫ ПРИШЛИ»

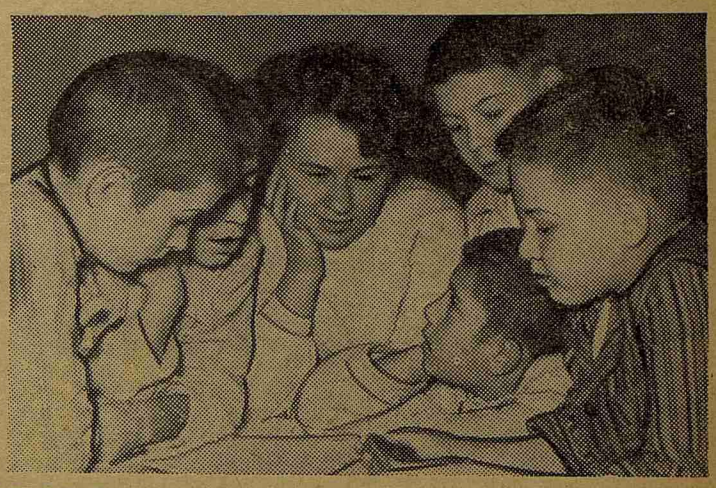

„ШЕФЫ пришли! Шефы!» — радостные детские голоса звенят в коридорах больницы имени Раухфуса. День, когда в палатах появляются комсомольцы нашего института, — праздник для детей.

Посмотрите на Людмилу Иванову, студентку I курса, окруженную ребятами. Вид у нее несколько растрепанный, правда? Но стоит ли удивляться? Третий час подряд ребята не выпускают студентку из своего «окружения». Один рассказ сменяет другой, а вопросов не счесть. У ребят сотни и тысячи разных «Почему?». А как они слушают! Пожалуй, ни у одного, даже самого прославленного лектора не бывает таких чутких и внимательных слушателей.

Большую, полезную работу выполняют комсомольцы нашего института, шефствующие над детскими больницами, работу, которая приносит им радость и удовлетворение.

**На снимке:** Л. Иванова среди ребят.

В СТУДЕНЧЕСКИХ НАУЧНЫХ КРУЖКАХ

## Доброе начало

19 ноября на кафедре общей хирургии состоялось организационное заседание студенческого научного кружка. Перед многочисленной аудиторией (собралось около 95 студентов) выступил заведующий кафедрой профессор А. Н. Филатов. Антонин Николаевич тепло приветствовал студентов III курса. Под аплодисменты присутствующих профессор вручил студентке IV курса Г. Руденковой памятный подарок — «Атлас переливания крови» — за активную работу в СНО и отличные знания по хирургии.

Затем Антонин Николаевич рассказал о перспективах работы студентов в кружке. Кафедра располагает хорошо оборудованными лабораториями, в которых студенты, проявившие способности, смогут приступить к научной работе — клинической или экспериментальной. Коллектив кафедры, говорит профессор, всегда готов помочь студентам, делающим первые шаги в самостоятельных исследованиях.

Руководитель СНО доцент Н. В. Петров познакомил аудиторию с тематическим планом докладов на текущий учебный год, а также с темами для самостоятельных научных работ. Среди этих тем— такие, как «Парэнтеральное питание», «Потенцированный наркоз» и другие. Надо думать, что работа СНО на общей хирургии будет в этом году интересной и плодотворной.

**Н. МЕНЬШИКОВ,**
**член совета СНО**

# ЮБИЛЕЙ СТАРЕЙШЕГО ПРОФЕССОРА

Исполнилось 75 лет со дня рождения и 50 лет научно-педагогической и общественной деятельности старейшего профессора нашего института заведующего кафедрой патологической физиологии Михаила Михайловича Павлова.

С юных лет М. М. Павлов посвятил себя благородному делу служения науке, воспитанию молодых кадров, служению Родине.

Уже студентом III курса Харьковского университета он начал работать на кафедре общей и экспериментальной патологии, руководимой известным патологом профессором А. В. Репревым, и опубликовал две большие научные работы, за которые совет университета дважды присудил М. М. Павлову золотую медаль. Небезынтересно отметить, что за всю историю Харьковского университета впервые студент был дважды награжден золотой медалью.

В 1910 г. М. М. Павлов оканчивает университет, получает диплом врача с отличием и остается на кафедре общей и экспериментальной патологии для продолжения научной деятельности. Молодым ученым Михаил Михайлович неоднократно командируется за границу (Германия, Австрия, Франция, Англия).

В 1930 г. профессор Павлов избирается заведующим кафедрой нашего института.

Хороший воспитатель врачей и научных работников, он развертывает большую научную работу не только на кафедре патологической физиологии, но и в содружестве с клиниками нашего института. Под руководством М. М. Павлова выполнено 12 докторских (из них 4 в нашем институте) и 19 кандидатских диссертаций.

Только в текущем учебном году на кафедре закончены шесть

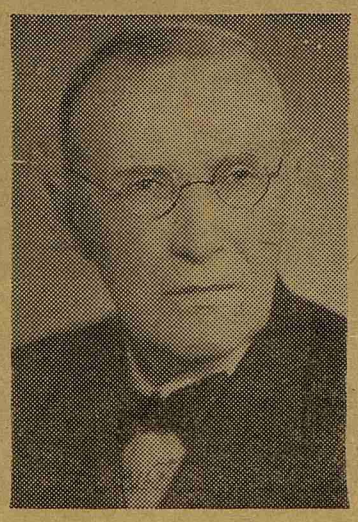

кандидатских и две докторских (Айвазян, Сендерихин) диссертации.

Перу профессора принадлежит около 50 работ. В этом году М. М. Павлов закончил большую монографию по эндокринологии, которая издается Медгизом. Кроме того, под руководством профессора Павлова подготовлен сборник научных работ (32 статьи) сотрудников кафедры.

Многие из его учеников заведуют кафедрами и лабораториями: Лейтес (Москва), Супоницкая (Махачкала), Смышляева (Томск), Кайбанов (Пятигорск), Черткова (Львов) Фони и Сараджа (Бухарест).

Наряду с научно-педагогической работой профессор Павлов занимается общественной и организационной работой. Особенно следует отметить его работу во время блокады Ленинграда. Несмотря на тяжелые условия и возраст, М. М. Павлов возглавлял госпиталь для раненых.

Полный сил и энергии, Михаил Михайлович Павлов продолжает упорно работать. Пожелаем же юбиляру здоровья и долгих лет жизни, наилучших успехов в его творческой и общественной работе.

**Коллектив кафедры патологической физиологии**

Зам. редактора А. ЛЕВИН

М-38062 Заказ № 1519
Типография им. Володарского Лениздата,
Ленинград, Фонтанка, 57.