Пролетарии всех стран, соединяйтесь!

Пульс

Орган парткома, дирекции, комитета ВЛКСМ, профкома и месткома 1-го Ленинградского медицинского института им. акад. И. П. Павлова

№ 11 (890) | Суббота, 22 марта 1958 г. | Цена 10 коп.

★

Тяжелы и многообразны заболевания глаза—этого сложнейшего органа человеческого тела. Кафедра глазных болезней старается приложить все усилия, чтобы научить студентов самостоятельно разбираться в его патологии и главное, обучить будущих врачей современным методам лечения.

На снимке: ассистент кафедры глазных болезней В. А. Аврутова ведет занятие с группой студентов V курса.

★

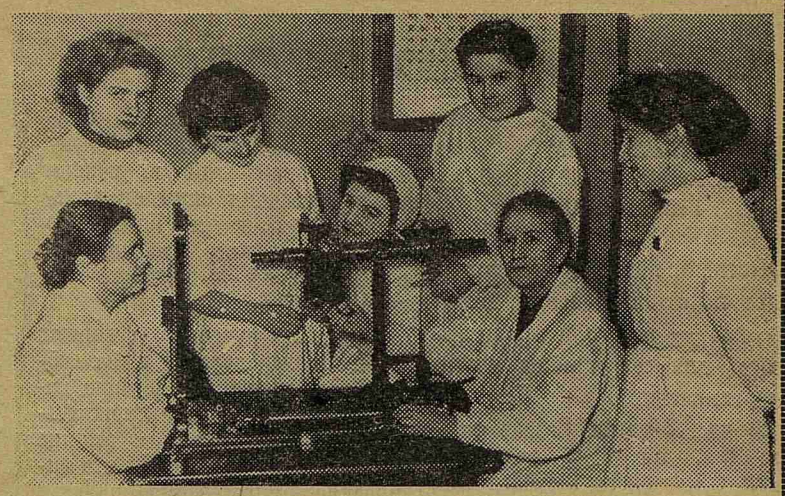

Агитколлектив в дни выборов

16 марта на выборах в Верховный Совет СССР народный блок коммунистов и беспартийных одержал полную и безраздельную победу: за кандидатов блока голосовало 99,57 процента общего числа избирателей, участвовавших в голосовании.

Итоги выборов в Верховный Совет свидетельствуют о новом торжестве советской демократии, о единстве и сплоченности трудящихся нашей страны вокруг Коммунистической партии и ее ленинского Центрального Комитета, вокруг Советского правительства.

Голосуя за кандидатов блока коммунистов и беспартийных, трудящиеся нашей страны единодушно голосовали за претворение в жизнь решений XX съезда КПСС, за ленинскую политику Коммунистической партии, за усиление экономического и оборонного могущества нашей Родины, за дальнейший подъем народного благосостояния, за упрочение мира во всем мире.

Партийная организация нашего института приняла активное участие в подготовке к выборам. 139 человек выделили первичные партийные организации института для работы агитаторами на избирательном участке. Следует отметить весьма четкую и добросовестную работу старших агитаторов Н. В. Кимнатной, Ф. З. Коробочкиной, О. И. Елецкой, Г. В. Ковалева, Р. Ф. Дыниной, А. К. Кашина, И. М. Кушнир, П. И. Буль. Хорошо работали также агитаторы М. А. Притвиц (кафедра иностранных языков), А. М. Пазухина (неорганическая химия), И. Кузнецова, Л. Шувалова, З. Чернова (нормальная анатомия), Т. Титова (судебная медицина), Л. А. Романчук (физколлоидная химия), В. А. Иванова (органическая химия) и другие.

Из опыта работы агитаторов в прошедшую избирательную кампанию первичные партийные организации должны сделать заключение: в будущем не следует на агитационную работу среди избирателей выделять слишком молодых товарищей (восемнадцати лет и моложе), так как фактически они не могут выполнять возложенные на них обязанности. А таких товарищей в минувшей избирательной кампании у нас работало 18. Выделены они были парторганизациями IV и V курсов.

Агитколлектив нашего института проделал большую работу среди избирателей. Силами преподавателей и агитаторов на агитпункте были прочитаны доклады о декабрьском Пленуме ЦК КПСС, сессии Верховного Совета СССР, лекции о международном положении, проводились беседы врачей (Н. И. Казанская, Н. С. Краснова, Е. И. Ганичева, П. И. Буль), концерты художественной самодеятельности.

Много поработала редколлегия стенной газеты «Голос агитатора» (редактор А. Л. Поленов), выпустившая четыре номера, посвященных подготовке к выборам на нашем 11-м избирательном участке.

Хочется сказать, что клуб общежития № 2, превращенный в период подготовки к выборам в подлинный центр агитационно-массовой и культурно-воспитательной работы, должен и впредь оставаться любимым местом отдыха студентов. Об этом должен позаботиться студсовет общежития, который, кстати, в дни избирательной кампании не принимал никакого участия в работе среди студентов-избирателей.

Проводимая на агитпункте и непосредственно в домах избирателей агитационная и политическая работа, несомненно, способствовала тому, что в день выборов основная масса избирателей 11-го избирательного участка до 12 часов дня проголосовала за кандидатов блока коммунистов и беспартийных.

Л. СОТНИКОВ,
зав. агитпунктом

Полнее удовлетворять запросы кафедр

□

Вновь заработала экспериментальная мастерская

Мы на одной из кафедр института. Напряженная тишина. Идет опыт. На экран электронного осциллографа устремлен взгляд экспериментатора. И вдруг что-то щелкнуло. Луч погас. Какая досада: опыт сорвался! Проходит день, другой — аппарат бездействует. На смену работе приходит полоса бесконечных телефонных разговоров. Нужно найти мастера (разумеется, вне института), который сумел бы исправить повреждение, уговорить его прийти, умолить сделать ремонт побыстрее и т. д.

Этот пример не выдуман. Многие сотрудники знают, сколько времени, сил и энергии отрывают поиски специалиста по наладке, ремонту и уходу за сложными приборами!

Современная медицина немыслима без применения электронных приборов, различного рода преобразователей и регистраторов. В последние годы и наш институт значительно пополнился сложным оборудованием. И оно, разумеется, требует постоянного ухода, своевременного ремонта и настройки. А специалистов в институте до сих пор не было, все делали «случайные» люди.

Теперь дело в корне изменилось. При институте вновь создана экспериментальная мастерская, существовавшая и успешно обслуживавшая кафедры до войны. В связи с этим редакция газеты «Пульс» обратилась с рядом вопросов к ее заведующему инженеру В. И. Шульга. Он рассказал нам, что в мастерской оборудуются три цеха: стеклодувный, механический и разнотехнический. Уже сейчас ведутся некоторые работы. Так, например, стеклодув В. К. Герцег, высококвалифицированный специалист, в январе и феврале выполнил свыше 30 заказов для кафедр судебной медицины, биохимии, нормальной физиологии и других.

Мы зашли в стеклодувное помещение. Оно хорошо оборудовано. Но пока, как отметил тов. Герцег и зав. мастерской, нет шлифовального станка, и это очень мешает делу.

Какие же еще работы, кроме стеклодувных, будет выполнять экспериментальная мастерская?

Инженер Шульга рассказывает: будем ремонтировать, переделывать, модернизировать и настраивать все приборы, использующиеся в учебной и научно-исследовательской работе кафедр: электронные и шлейфные осциллографы, вольтметры, усилители различных типов, хронаксиметры, датчики, гальванометры и многие другие приборы. Мы хотели бы, продолжает В. И. Шульга, в механическом цехе наладить изготовление деталей, простейших приборов и приспособлений. Но пока это еще не выходит за рамки наших планов. Что мешает? Механическому и разнотехническому цехам не хватает оборудования. У нас еще нет ни одного токарного станка, нет аппаратов, крайне необходимых для настройки электронных приборов — лампового вольтметра, моста для измерения сопротивлений, емкости и самоиндукции и ряда других.

В приобретении этого оборудования дирекция института и хозяйственная часть должны оказать мастерской серьезную помощь.

Есть у экспериментальной мастерской трудности и в снабжении деталями, сырьевыми материалами. Интересную мысль в связи с этим высказал в разговоре с нами инженер Шульга. Он предложил дирекции института в ближайшее время провести списание ненужных старых и негодных приборов на всех кафедрах и передать их в распоряжение мастерской.

— А мы бы, — говорит тов. Шульга, — от одних приборов взяли некоторые ценные детали, другим продлили бы сроки службы, переоборудовав их.

Но, конечно, ремонт аппаратуры и ее модернизация удовлетворят запросы кафедр только частично. Ведь нередко для экспериментальных работ абсолютно необходимо создание и конструирование новых приборов. И надо в будущем добиться такого положения, чтобы наша мастерская имела возможность создавать эти приборы сама. Экономия государственных средств при этом будет несомненной! А затраты не так уж велики, хотя кроме доборудования мастерской, потребуется увеличить ее штаты: нужны шлифовальщик, квалифицированный механик, монтажник и приборист.

Будем надеяться, что созданная мастерская принесет большую и неоценимую пользу институту, явится фактором, способствующим повышению интенсивности научно-исследовательской работы коллектива.

Ассистент Н. ВАСИЛЕВСКИЙ

Совещание по вопросам партийного просвещения

26 марта в 17 час. в зале Ученого совета партийный комитет проводит общеинститутское совещание, посвященное обсуждению планов партийно-учебной и политико-воспитательной работы на ближайшие два месяца— апрель и май.

На совещание приглашаются культпропы партийных организаций, комсомольский и профсоюзный актив.

Служить Родине везде и всегда!

К итогам предварительного распределения выпускников

Время неумолимо. Последний год студенческой жизни течет стремительно. Еще кажется совсем недавно шестикурсники радостно пожимали друг другу руки, встретившись в сентябре после своих последних студенческих каникул, а вот уже и январь прошел, запахло весной, и рукой подать до государственных экзаменов. А там диплом и — в который раз! — питомцы нашего института повторят слова хорошей студенческой песни:

Скоро, скоро, как легкая стая,
Разлетится вся наша семья.
Где мы встретимся снова,
не знаю,
Но ведь это неважно, друзья...

Наши шестикурсники пережили недавно важное событие в своей жизни. Закончилось предварительное распределение, которое дирекция в этом году проводила впервые. Оно позволило каждому из выпускников ознакомиться с «точками» будущей работы, а дирекции — узнать пожелания студентов, чтобы учесть их при окончательном решении вопроса о направлении выпускников.

Как же прошло и что показало предварительное распределение?

Члены комиссии с удовлетворением отметили, что огромное большинство студентов с высокой сознательностью отнеслось к распределению, понимая, что все, даже самые отдаленные районы нашей страны, должны быть обеспечены врачами. В Казахстан, Якутию, Читинскую область изъявляют желание ехать на работу будущие молодые врачи.

«Согласны ехать, куда направит комиссия», — заявили во время беседы с членами комиссии студенты 663-й группы Ю. Кочетов и В. Гурушкин.

«Подпишу любую точку», — говорит студент 648-й группы Г. Попов.

Мать двоих детей студентка К. Славинская спокойно заявила: «На усмотрение комиссии».

Много желающих ехать в Норильск: Э. Шеховцова, А. Асланова, В. Фарафонова, Р. Литвякова. «Если в Норильск нельзя,— говорят девушки, — пошлите нас в Казахстан или Карельскую АССР».

Студент А. Войно-Ясенецкий вместе с женой студенткой Е. Савкиной твердо решил ехать в Читинскую область. Там же хотят работать еще 24 человека.

Свыше 50 выпускников изъявили желание поехать работать в Карельскую АССР. Правда, этого числа для Карелии мало: по плану Министерства здравоохранения наш институт должен направить туда 94 специалиста.

Высокое сознание долга перед Родиной, готовность служить ей везде и всегда характеризуют наших молодых врачей. Институт может гордиться своими воспитанниками!

Тем более досадно было членам комиссии встретиться на распределении с некоторыми студентами VI курса. Их всего несколько человек, но чувство горечи и возмущения у преподавателей и всех, кто присутствовал при собеседовании с ними, осталось надолго.

Вот А. Майорова, студентка 625-й группы. Работать на периферии? Да, она согласна! Конечно, она поедет, но только чтобы расстояние до места работы не превышало... часа езды от Ленинграда (?!).

А вот А. Сумикова (626-я гр.), дочь военнослужащего в отставке, молодая, здоровая девушка. Она наотрез отказывается уехать из Ленинграда, считая, что Родине служил ее папа и этого достаточно для их семьи. Она теперь должна заботиться об отце и не желает расставаться с уютом родительского дома.

Всеми силами цеплялись за Ленинград супруги В. Левиков (623-я гр.) и Ф. Лымина (621-я гр.), также категорически отказавшиеся от распределения.

Комсомольская организация, студенческая общественность сурово осуждают недостойное поведение этих товарищей. При первой же трудности они забыли о своем долге гражданина, о чести комсомольца и мечтают только о том, чтобы не покинуть теплого местечка в Ленинграде! Хочется сказать этим студентам: вы поступаете как обыватели, как дезертиры, в самую серьезную минуту покинувшие ряды своих товарищей.

Минуты бодрости

ВНИМАНИЕ! НАЧИНАЕМ ПРОИЗВОДСТВЕННУЮ ГИМНАСТИКУ

Местный комитет наметил в марте начать большое и полезное дело — ввести в режим рабочего дня сотрудников института гимнастику.

12 час. 50 мин. Разгар рабочего дня. По радио раздаются звуки спортивного марша. Голос диктора объявляет: «Внимание, товарищи! Начинаем производственную гимнастику!» По команде занимающиеся становятся около своего рабочего места и под музыкальное сопровождение выполняют комплекс гимнастических упражнений. Всего 5—7 минут длится гимнастика, но сколько полезного скрыто в этих минутах бодрости! Малая подвижность тела во время работы, односторонность мышечного напряжения в той или иной деятельности — все эти моменты создают неблагоприятные условия для органов кровообращения и дыхания. А это в свою очередь приводит к преждевременному утомлению, вялости, апатии. И только применение физических упражнений в момент такого состояния снижает утомление, способствует появлению бодрого, хорошего настроения, новой энергии, повышению качества труда.

Великий русский физиолог И. П. Павлов доказал и на собственном опыте подтвердил, какое огромное значение имеют физические упражнения в режиме рабочего дня. Он считал, что физические упражнения помогли ему до глубокой старости сохранить свежесть физических и умственных сил.

Не случайно поэтому в нашей стране гимнастика в режиме рабочего дня является важным общественным мероприятием. Она прочно входит в быт миллионов людей, работающих на заводах, фабриках, в учреждениях. Товарищи, активно включайтесь в производственную гимнастику, она полезна для людей любого возраста. Укрепляйте свое здоровье!

П. ЮРЬЕВ

Спортивные секции для сотрудников

В феврале местный комитет избрал новый состав совета физкультуры института. В него вошли Л. С. Косульников (техотдел), А. Ф. Кораблев (глазная клиника), А. И. Пирогов (факультетская хирургическая клиника), А. Н. Ерофеев (госпитальная хирургическая клиника), В. Павленкова (31-я поликлиника), Н. Т. Семенова (аптека), Г. В. Ковалев (кафедра фармакологии), З. Васильева (бухгалтерия), Н. Русак (кафедра патанатомии).

Совет физкультуры организовал для сотрудников среднего и старшего возраста занятия гигиенической гимнастикой, проводимые в спортзале два раза в неделю. Организуются спортивные секции по волейболу, легкой атлетике, гимнастике, настольному теннису, шахматам и шашкам.

СОВЕТ ФИЗКУЛЬТУРЫ

НАМ ПИШУТ

Личным примером

Комсомольское бюро 1-го потока V курса на своем заседании в числе других вопросов обсудило вопрос о военно-спортивной работе среди комсомольцев потока.

Члены бюро говорили о том, что студенты слабо интересуются стрелковым, парашютным, гребно-парусным кружками, организованными комитетом ДОСААФ института. Бюро приняло решение: комсомольцам потока активно участвовать в работе ДОСААФ. Это решение члены бюро В. Чумакова, Г. Ракова, А. Дерюгина во главе с секретарем С. Астаповой, подтвердили делом: Они решили записаться в гребно-парусный кружок и сдать экзамен на звание старшины шлюпки.

П. ЗИНОВАТНЫЙ,
председатель комитета ДОСААФ 1-го ЛМИ

О ледяных торосах и хозяйственниках

Ежедневно по территории института проходят тысячи людей: спешат по своим делам сотрудники, направляются в поликлинику больные, идут навестить своих больных в клиники родственники, друзья, а иногда и гости появляются на нашей территории, чтобы познакомиться с одним из крупнейших вузов страны. К сожалению, знакомство это начинается с неприятностей. Уже вступая на улицу Льва Толстого, ту часть ее, что прилегает к нашему институту, пешеходы попадают в полосу снежных рытвин и сугробов (так было еще полторы недели назад). И недоуменно оглядываются: противоположная сторона улицы, примыкающая к Научно-исследовательскому рентгенологическому институту, совершенно очищена от снега. Что за контраст?

Но еще страшнее выглядит внутренняя часть территории института. Здесь не делается никаких попыток не только очистить территорию, но даже посыпать песком обледеневшие дорожки. А ведь в институте имеется определенный и, вероятно, довольно многочисленный штат дворников, швейцаров (что последние делают, кстати, вряд ли кому-нибудь известно; в 7-й аудитории их чаще всего можно видеть играющими в домино с гардеробщиками). Да и нужны ли вообще швейцары в нашем институте? Не лучше ли за их счет увеличить число дворников?

Но пойдем дальше по дороге, ведущей в 7-ю аудиторию. В добавление к ледяным торосам на главной аллее, у здания столовой, неожиданно возникает дровяной завал, через который с риском сломать ноги перепрыгивают студенты. А тех, кто пытается обойти завал, на самой середине аллеи встречает... настоящая помойная яма — с десяток выстроившихся в ряд контейнеров для мусора.

О том, что делается позади анатомического корпуса, в районе глазной, урологической клиник, прачечной, техотдела, лучше и не говорить.

Мы считаем необходимым потребовать от зам. директора по хозяйственной работе тов. Лейбовича, зав. студенческой столовой, коменданта института тов. Романовой, зам. главврача тов. Серова принять решительные меры по приведению в порядок нашей территории. Стыдно, товарищи, в наше время медицинскому учреждению сбрастать грязью!

Ассистенты Л. ГАЕВСКАЯ, П. ВОЛКОВА, И. ЯКОВЛЕВА, доцент Е. ПОПОВА и другие

Пятнадцать дней в тундре

ЗАМЕТКИ УЧАСТНИКОВ АГИТПОХОДА ПО ХИБИНАМ

Петроградский райком комсомола за агитпоходы, проведенные в дни зимних каникул, присудил 1-е и 3-е места студентам нашего института. Первое место присуждено участникам похода по Бокситогорскому району (капитан А. Белкин), третье место — по Хибинам (капитан Ю. Сенчик).

Бесконечная, горбатая, простирающаяся на тысячи километров тундра и мерно шагающая по ней между скрюченными, замороженными свирепым ветром березками цепочка людей. Вокруг слышится только вой да метет гнетущая, уничтожающая все живое поземка. Крутится, вертится, без начала и конца ледяная пустыня, заставляя спасаться все, что может дышать, двигаться. Сильнее и безжалостней хлещет снегом ветер. Еще немного — и разразится пурга.

Сжавши зубы, идем сквозь белую злую мглу. Вперед, только вперед!

Беспредельная снежная равнина — это хибинская тундра, цепочка людей — мы, студенты-медики, совершающие агитпоход по маршруту второй категории трудности.

Не описать всего, что мы испытали за 15 дней пути, но некоторыми любопытными фактами мы попытаемся поделиться.

Первый вестник севера

«Стучат вагончики по перегончикам, за перегоном перегон...» И вот станция Оленья, отсюда начинается наш маршрут. Первое, что мы здесь увидели, был плакат, холодом обдавший наши души: «Не забудьте застраховать свою жизнь». Рядом с ним стоял одетый в малицу местный житель из народности саами с упряжкой оленей. Первый вестник севера! Любопытные туристы с жадностью впитывали в себя все новое, щупали шубу саами, смотрели глазами новорожденных на райду (оленья упряжка).

От Оленьей наш путь лежал в Ревду. Это большой, обжитой поселок. В какую же избу зайти? Остановили свой выбор на доме с надписью: «Агитпункт». Встретили нас там тепло. Мы много рассказывали о Ленинграде, нам — о севере. Узнали, что Ревда — начинающий бурно строиться поселок с горноразрабатывающей промышленностью, видимо с интересным будущим.

Вечером мы были уже в Ловозере. Видели северное сияние и ели котлеты из настоящего оленьего мяса.

На рассвете, простившись с членами райкома ВЛКСМ и поделившись с ними своим не столь уж богатым опытом организации агитбригад, мы отправились в путь.

Наши концерты

Было уже утро, когда с помощью трактора мы попали в поселок Воронье. Кое-как позавтракав и выпив спирта, чтобы хоть немножко согреться после холодной ветреной ночи, мы заснули.

Вечером помогли местным комсомольцам выпустить газету, посвященную 40-летию Вооруженных Сил СССР, и дали концерт. Перед концертом с докладом о Советской Армии выступил П. Протопопов. Он выглядел очень солидно и, как бывалый лектор, скоро покорил аудиторию. Слушали его внимательно и, едва он окончил, попросили прочитать еще. Тогда на трибуну вышел И. Цукерман. Рассказывал он об искусственных спутниках. Задавали много вопросов. На некоторые из них можно было ответить только с помощью сложнейших технических расчетов. А Илья умудрялся все объяснять в двух словах.

Совместный хор выступил с триумфом. Номер сменялся номером. Зал все более оживлялся и пришел в неописуемый восторг после басни Михалкова «Заяц во хмелю», исполненной С. Давыдовым и Б. Андреевым и пантомимы «Рыболов», исполненной Ю. Сенчиком. Виктор Макаров был на высоте: дирижировал, пел, читал и... ругался с теми, у кого не было музыкального слуха. Ирина Сумкина, легко управляя своим красивым грудным голосом, спела «Когда идешь ты на свидание». Ей аплодировали бурно и долго вызывали на «бис». Вдвоем пели Протопопов и Макаров грустные девичьи песни. Концерт окончился песней «Звонкий смех»: смеялись артисты, смеялся зал. Кажется и те и другие были одинаково довольны.

Всего за две недели пути наша агитбригада выступила с пятью концертами и прочитала шесть докладов.

Опять в пути

Горы и снег. Сжимаясь от пронизывающего ветра в комочки, мы шли уже пятый час, и вдруг крик: «Волки!» Охотники (Давыдов и Сенчик) схватились за ружья, предусмотрительно выпрошенные дома у родителей. Но стрелять не пришлось... Это были неизвестно откуда взявшиеся лайки.

Встречный ветер с силой давил на грудь. Его дыхание чувствовалось даже под ватником. Снежные льдинки колют лицо, руки в перчатках, как деревянные клещи, сжимают лыжные палки, из рваных ботинок торчат замотанные чем попало, примерзшие к железкам крепления ноги... И все-таки марш-бросок в 30 километров пройден! Забираемся на гору. Перед нами — прекраснейшие окрестности и, что самое приятное, глубоко внизу различаем нужный нам поселок. Даем приветственный залп-салют из всех ружей. При спуске с горы все легли трупами. Этой участи избежал только опытный альпинист Цукерман, обошедший гору.

Итак мы в геологоразведочной партии. Нас приняли здесь очень радушно, вкусно и обильно накормили. Вечером мы должны были давать концерт. Но до начала его оставалось еще много времени и наши охотники пошли за куропатками. Через два часа они вернулись с песней «По Дону гуляет казак молодой», тремя пустыми гильзами и трофеем. То была насаженная на палку продырявленная во многих местах перчатка. Даже издали мы не могли спутать ее с куропаткой. Мы-то знали своих охотников!

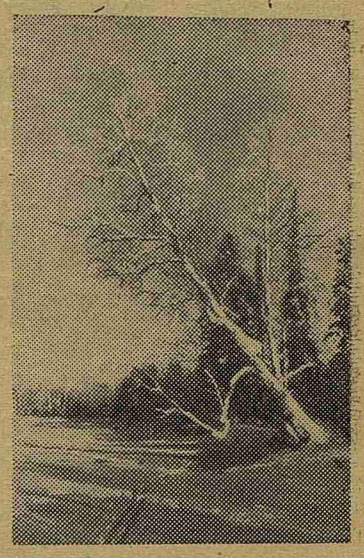

Хибинская березка

На другой день у нас была дневка, мы знакомились с бытом рабочих, ходили на буровые вышки, побывали в колхозе. Последнее время, кроме оленеводства, здесь усиленно занимаются разведением коров. Начинают понемножку сажать картофель. Больница в селе большая, хорошо оборудованная, но квалифицированных врачей не хватает. И нас очень просили приезжать на работу к ним в колхоз.

Сон в зимнюю ночь или завоевание тундры

Нам предстояло провести несколько дней в ненаселенной местности. Для проверки потенциальных возможностей группы решили устроить тренировочную ночевку в палатке при 25° мороза. В комиссию по испытанию вошли три добровольца: Цукерман, Давыдов и Сенчик. Разбили палатку, и около часу ночи опыт начался. Олени плотным кольцом обступили палатку, жевали веревки, наступали на зимовщиков, но были вынуждены удалиться под вой, несшийся из палатки. В шесть утра зимовщики, почти не сомкнувшие за всю ночь глаз, выскочили из палатки и стали ломиться в первую попавшуюся дверь, очумело бормоча: «Холодно! Холодно!» Так плачевно окончилось наше завоевание тундры.

Чем быстрее проедешь, тем быстрее приедешь

Трудные метеорологические условия задержали продвижение агитбригады по маршруту на несколько дней, и чтобы вернуться ко времени в Ленинград, мы были вынуждены согласиться на предложение начальника экспедиции тов. Еслева лететь на самолете, порожняком возвращающемся в город. И не пожалели. Сколько радостных минут мы пережили, пролетая над бескрайними просторами Севера! Под крылом самолета проплывали занесенные снегом селения, экспедиции, упряжки оленей.

Пятого марта мы вернулись в Ленинград. Поход прошел хорошо. Все остались довольны и «заболели» неизлечимой болезнью, которая называется «туризм». Любой из нас никогда не забудет дней, проведенных в агитпоходе по хибинской тундре.

Ю. СЕНЧИК, С. ДАВЫДОВ, Б. АНДРЕЕВ, В. МАКАРОВ, В. ЭНТИН

Первое знакомство с севером. Станция Оленья.

Редактор О. БОЛЬШАКОВ

М-05471 Заказ № 397
Типография им. Володарского, Лениздата
Ленинград, Фонтанка, 57.