Пролетарии всех стран, соединяйтесь!

Пульс

Орган парткома, дирекции, комитета ВЛКСМ, профкома и месткома 1-го Ленинградского медицинского института им. акад. И. П. Павлова

№ 17 (896) | Суббота, 10 мая 1958 г. | Цена 10 коп.

ЧЕРЕЗ ДВА ДНЯ — НАЧАЛО СЕССИИ

Ни пуха ни пера, друзья!

ВЕСНА — самое напряженное время для студентов. Конец учебного года. Пора подводить итоги своего труда.

В этом году в экзаменационную сессию первым вступает IV курс. Экзамены здесь начинаются 12 мая. Но уже сейчас около 30 человек успешно сдают экзамены досрочно. Появились первые отличные оценки в зачетных книжках А. Трохачева, И. Латал (401-я гр.), Р. Кубалковой (409-я гр.), А. Ткаченко, М. Спиридоновой (402-я гр.). Они сдали акушерство. С отличными результатами выдержали экзамен по терапии И. Блозштейн, И. Воронов (417-я гр.), М. Зеликина (430-я гр.), также сдающие досрочно.

Что нового в проведении сессии на IV курсе в этом году? Прежде всего, экзамены будут проходить по свободному расписанию. Все студенты уже распределили свое время, выбрали наиболее удобные для себя дни.

Подготовились к сессии и кафедры. На экзаменах по акушерству и хирургии в этом году будет проверяться знание студентами инструментария. В билеты по факультетской хирургии включен курс урологии. Соответственно с этим консультации организованы не только на кафедре хирургии, но и в урологической клинике.

По-новому организован экзамен на кафедре факультетской терапии. Кроме ответа по экзаменационному билету, студент должен будет обследовать больного, поставить диагноз, назначить лечение, диету и т. д. Это позволит оценить умение студента ориентироваться у постели больного, выписывать рецепты.

Приближается сессия и на VI курсе — последняя, решающая сессия в жизни шестикурсников; она начнется 19 мая.

Пожелаем же больших успехов в предстоящих экзаменах нашим выпускникам и студентам IV курса. Ни пуха ни пера, друзья!

Повысить роль Ученого совета в жизни вуза

Деятельность Ученого совета медвуза разнообразна, сложна и ответственна. Это научно-консультативный и вместе с тем оперативный орган, решающий вопросы учебной, научно-исследовательской, лечебной работы, вопросы новаторства, связи с промышленностью, с практическими работниками здравоохранения, вопросы воспитательной работы со студентами. Значительное место в планах Ученого совета отводится защитам диссертаций, присвоению ученых званий, замещению по конкурсу вакантных должностей, регулярному обновлению состава кафедральных работников в порядке проведения конкурсов на замещение штатных должностей и т. д.

Роль Ученого совета в жизни вуза, бесспорно, огромна.

С начала учебного года Ученый совет обсудил много важных вопросов. Рассмотрена политико-воспитательная работа, проводимая на кафедрах иностранных языков, кожных болезней, педиатрии и со студентами вторых потоков IV, V курсов. Обмен опытом в этом важном вопросе привел к организации новых форм работы. Чаще чем прежде Ученый совет обращается к обсуждению лечебного процесса. Так, в этом году заслушаны отчеты руководителей кафедр и обследовательских комиссий о состоянии лечебной работы в клиниках госпитальной хирургии и нервных болезней. Регулярно обсуждается ход подготовки и проведение производственной практики студентов. Это привело к весьма значительному улучшению организации летней практики и к основательному знакомству студентов с условиями работы в сельской местности.

Кафедры педиатрии, кожных болезней, факультетской терапии, госпитальной и факультетской хирургии поделились опытом перестройки всей работы в плане инструктивного письма И-100.

Ученый совет отметил дальнейшее, прогрессирующее укрепление работы СНО в нашем институте и рассмотрел подготовку аспирантов и студентов из стран народной демократии.

Работа проведена большая. Но, к сожалению, обсуждение важнейших вопросов жизни института в Ученом совете подчас носит формальный характер, заседания проходят неактивно, без должной критики, принимаемые решения остаются лишь достоянием протокольных записей. Недостаточно организован обмен опытом работы кафедр по перестройке учебного процесса. Кафедры, каждая по-своему, без учета опыта соседей, пытаются найти правильные, наиболее рациональные пути преподавания, формы контроля за самостоятельной работой студентов.

Львиную долю времени, затрачиваемого членами Ученого совета на заседания, занимают защиты диссертаций. И по значению и по объему это наиболее существенная сторона деятельности нашего Ученого совета. Достаточно сказать, что только с 1 сентября 1957 года состоялась защита 16 кандидатских и трех докторских диссертаций.

К сожалению, и эта часть работы не лишена серьезных недостатков. Мы имеем в виду прежде всего характер защиты диссертационных работ; он, за редким исключением, одинаково пассивен. Защита нередко проходит без подлинной научной дискуссии и живого, активного обсуждения. Порой после доклада диссертанта члены Ученого совета не задают вопросов, не выступают в прениях, а при голосовании выясняется, что два — три голоса поданы против. Значит, члены Ученого совета были не согласны с положениями диссертации. Почему же не было выступлений? Вывод напрашивается сам собой: некоторые профессора не решаются открыто высказать свое мнение.

Серьезную и ответственную работу предстоит выполнить Ученому совету при проведении конкурса на ряде кафедр. Предстоит обсудить и выяснить, что дали науке и практике коллективы кафедр и их отдельные сотрудники. По-деловому, правильно, с партийной принципиальностью подойти к решению вопроса об избрании лучших, наиболее энергичных и перспективных работников — ближайшая задача. Надо полагать, что Ученый совет с помощью партийной организации успешно с ней справится.

Ученому совету нужно серьезно улучшить и активизировать свою работу. Роль его в решении главных вопросов жизни вуза должна резко возрасти. Что для этого нужно? В первую очередь изгнать формализм, малейшие его проявления, с заседаний Ученого совета, широко открыть двери для критики, усилить контроль за выполнением своих решений.

По институту

□

IX научная конференция аспирантов

Три дня, с 23 по 26 апреля, в институте продолжалась 9-я научная конференция аспирантов и клинических ординаторов. На конференции были доложены 38 научных работ, посвященных важным вопросам теории и практики медицины.

Программа 9 конференции была построена по типу тематических заседаний, отражающих такие важные проблемы, как изучение сердечно-сосудистой системы, бронхиальной астмы, новые методы диагностики и лечения.

Конференция этого года, если сравнивать ее с аспирантскими конференциями прошлых лет, отличалась преобладанием научных работ с клинических кафедр (23 доклада).

Все работы были основаны на большом фактическом материале и хорошо иллюстрированы. Докладчики сумели представить свои материалы в кратких, но четких сообщениях, строго выдерживая 10-минутный регламент.

Конференция показала, что кафедры нашего института относятся к подготовке молодых научных кадров с достаточной серьезностью, а аспиранты и клинические ординаторы успешно ведут научно-исследовательскую работу.

За лучшие работы, доложенные на 9-й конференции, дирекция института объявила благодарность и премировала: Ю. П. Земченкова (госпитальная терапия), Н. С. Степанову (общая хирургия), Л. Л. Левинсона (акушерство и гинекология), В. Г. Успенскую, Б. М. Липовецкого (факультетская терапия), А. С. Пономареву (рентгенология), Н. Г. Бадаеву (микробиология), Б. Д. Мебеля (инфекционные болезни), Н. В. Бойкову (патанатомия), И. Н. Комарову (клиника туберкулеза), Лю Хуа (патофизиология) и Чень Хао-дэ (нормальная анатомия).

Коллектив библиотеки награжден Почетной грамотой

Обком союза медработников подвел итоги смотра библиотек медицинских вузов города. Первое место присуждено библиотеке нашего института.

За хорошие показатели в работе обком решил наградить почетными грамотами коллектив библиотеки 1-го ЛМИ и персонально зав. библиотекой К. П. Белявскую и библиотечных работников Т. Н. Никифоровскую и Н. М. Супрун.

В студенческих научных кружках

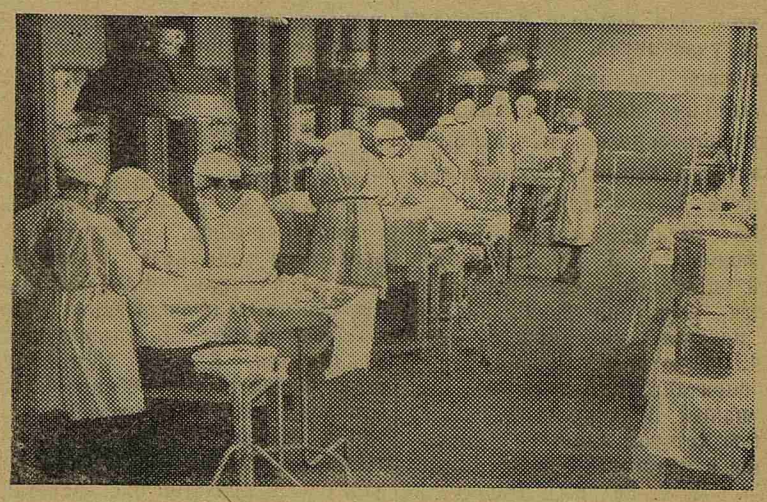

Всегда много студентов приходит на заседания СНО при кафедре оперативной хирургии. НА СНИМКЕ: члены СНО — студенты IV курса оперируют на животных.

★ ★

Больше хороших сборников!

Перед нами — сборник научных работ факультетской хирургической клиники «Вопросы клинической хирургии и клинико-лабораторных исследований» под редакцией зав. кафедрой профессора В. И. Колесова.

Это полезное начинание факультетской хирургической клиники требует самого большого поощрения.

Опубликованный сборник знакомит читателя с хирургической направленностью клиники и достижениями ее сотрудников за последнее время.

Сборник включает пять разделов.

Первый раздел посвящен вопросам хирургии легких. Профессор В. И. Колесов в статье о доброкачественных опухолях легкого, поднимает очень важный вопрос о необходимости тщательной диагностики этого вида опухолей, хирургическое лечение которых не требует удаления легкого и его долей, что является обязательным при злокачественных новообразованиях.

Недостаточное знакомство хирургов с этой патологией зачастую приводит к излишнему радикализму, к излишне тяжелому и опасному оперативному вмешательству — удалению легкого или его доли, вместо того чтобы ограничиться удалением опухоли в пределах здоровых тканей.

В этом же разделе представляет большой интерес статья И. И. Неймарка о нагноительных процессах легких, где автор подробно разбирает их клиническое и рентгенологическое проявление.

Во втором разделе сборника отражена работа клиники в области хирургии желудочно-кишечного тракта.

В статье Д. Н. Балаценко подробно излагаются причины, вызывающие образование внутрибрюшинных спаек и сращений, что имеет практическое значение для широкого круга хирургов.

В клинике, как видно, глубоко разрабатывается проблема хирургии желудка, что получило свое отображение в работах П. С. Кустова, Р. И. Левина, В. Н. Цотниашвили и И. Н. Ершовой.

Малоизученному вопросу «О клинике и диагностике флегмоны тонкой кишки» посвящена статья М. Д. Моисеенко.

Рентгенологические данные о состоянии желудочно-кишечного тракта после резекции желудка получили свое отражение в работах профессора Д. Г. Рохлина и В. П. Задворновой.

В третьем разделе мы встречаем преимущественно теоретические работы, связанные с определением функций различных органов при некоторых хирургических вмешательствах.

Определенный интерес представляет статья С. А. Иохельсона о функции печени при различных хирургических вмешательствах.

О газах крови и окислительных процессах в организме при заболеваниях желудка пишут молодые сотрудники кафедры Л. Д. Данилова, Н. М. Павлова, А. О. Левин.

Отрадным является тот факт, что в сборнике представлено много работ молодых ученых.

В небольшом разделе травматологии мы также встречаем фамилии молодых хирургов клиники Т. Д. Фигуриной и Л. В. Разоренова.

Довольно объемистая книга (более 18 печатных листов), изданная на хорошей бумаге с прекрасно выполненными иллюстрациями, является законной гордостью коллектива факультетской хирургической клиники и украшением библиотеки института.

Мы хорошо понимаем, какой большой труд вложили сотрудники в то, чтобы издать свой сборник.

В настоящее время, когда научная работа в институте получила большой размах, многие кафедры и клиники имеют богатый научный материал, который следовало бы периодически опубликовывать в виде сборников одной или нескольких кафедр.

Единственный правильный путь к решению этого весьма сложного вопроса — организация своего институтского издательства. Многие ленинградские институты уже давно имеют свои издательства, пора бы и 1-му ЛМИ последовать их примеру.

Доцент Ю. БЕРИНГЕР

К 140-летию со дня рождения Карла Маркса

Трудящиеся нашей Родины, все прогрессивное человечество торжественно отмечают 140-ю годовщину со дня рождения Карла Маркса, великого основоположника научного коммунизма, гениального вождя и учителя международного пролетариата.

Этой дате было посвящено состоявшееся 9 мая заседание кафедр истории КПСС и философии в нашем институте. На заседании были заслушаны доклады С. И. Жирмунской и И. В. Воронцова.

Маркс — творец революционной теории, гениально обосновавший и критически переработавший весь опыт предшествующего исторического развития. Будучи вождем международного рабочего класса, силу теории он видел в том, что она выражает коренные интересы трудящихся, которые верят в нее; она служит знаменем и оружием в их борьбе.

Маркс, как подлинный революционер, вел беспощадную борьбу против оппортунистов и примиренцев.

Все стороны марксизма были творчески развиты В. И. Лениным. Новые выводы и положения, разработанные Лениным, явились программой действий для коммунистических партий всего мира.

Марксизм-ленинизм был и остается вечно живым, развивающимся и всепобеждающим учением.

В СИСТЕМЕ ПАРТИЙНОГО ПРОСВЕЩЕНИЯ

К итогам учебного года в философских семинарах

В системе политического просвещения парторганизации V—VI курсов прочно оформились и систематически работают четыре философских семинара. В них принимает участие большинство профессоров и преподавателей кафедр V и VI курсов. Все семинары работают регулярно, участники их хорошо готовятся, выступают с докладами и в прениях, увязывая вопросы своей специальности с изучаемыми философскими проблемами функций и структур.

Очень содержательными были семинары на кафедре рентгенологии. Каждое занятие проходило в обстановке горячего обмена мнениями, при высокой активности всех участников. Большое организующее влияние на всех сотрудников кафедры оказывает непосредственное и активное участие в каждом семинаре профессора Д. Г. Рохлина.

На последнем семинаре после сообщения Н. Л. Романской, давшей определение категории сущности, выступил Д. Г. Рохлин. Он показал, что сущность явлений, наблюдаемых врачом, глубоко спрятана. Найти ее — задача нашей практической работы, целью которой является воздействие в интересах здоровья больного. Д. Г. Рохлин привел несколько примеров. Так, при акромегалии давно подмечено одно из броских явлений, характеризующих само название болезни, сущность же заболевания — своеобразная аденома гипофиза — спрятана глубоко и была раскрыта не сразу.

Клинический ординатор В. А. Тихонов в своем выступлении раскрыл понятие причины и следствия.

В. А. Тихонов привел примеры из своей специальности, затрагивающие проблемы физики. Чем, например, объяснить парадоксальное явление — просвинцованное стекло больше пропускает видимый свет, чем рентгеновы лучи, хотя последние и обладают большей проникающей способностью? Причина этого явления заключается в пространственных параметрах данного вещества. Размерами атомов можно объяснить различную поглощающую способность свинца и легких металлов.

Подобные примеры, которые приводили и другие выступающие, значительно оживили семинар, повысили интерес к обсуждаемым вопросам.

В заключение В. А. Тихонов сделал экскурс в литературное творчество Гете, который словами Фауста и Мефистофеля отразил борьбу материализма с идеализмом в вопросе происхождения и сущности человека.

Хорошим было выступление Л. А. Цивьян, раскрывшей соотношение формы и содержания на примере исторических преобразований в сельском хозяйстве и реорганизации МТС.

Активно работает семинар на кафедрах инфекционных болезней и педиатрии. Своим личным участием в работе семинара большую помощь руководителю оказывает коммунист профессор Э. А. Горницкая. Наиболее интересно здесь прошло занятие по проблеме формы и содержания. Докладчики З. А. Смирнова, М. С. Фаворский и особенно В. С. Соколова сумели показать значение изучаемых категорий материалистической диалектики для своей практической работы, одновременно дав отпор многочисленным ненаучным взглядам.

В конце заседания В. С. Соколова предложила проводить тематические семинары по своей специальности. Нельзя полностью согласиться с высказанной точкой зрения, так как задачей наших семинаров и впредь должно оставаться плановое изучение философских проблем. Видимо, нужно другое — еще ближе увязывать философские проблемы с научной и преподавательской работой кафедр.

Хорошо работает семинар на кафедре госпитальной терапии. Активно, с докладами и в прениях, выступают профессор П. К. Булатов, доцент Я. Н. Вишневская, Г. Б. Федосеев, А. К. Кашкин и другие.

Организованно прошли последние семинары на кафедре госпитальной хирургии. Обстоятельный доклад здесь сделала О. В. Черных о форме и содержании как категориях диалектики. Активное участие в работе этого семинара принимает профессор С. М. Курбангалиев, который в одном из своих выступлений призвал слушателей применить философские положения к медицине. Несмотря на это, никто из выступавших даже не попытался привести примеры из хирургии, наиболее радикально из всех медицинских специальностей вмешивающейся в структуры человеческого организма. И потому уместно замечание в адрес преподавателей госпитальной хирургии: нужно более конкретно и творчески изучать философские проблемы, товарищи.

Один из самых многочисленных — семинар на кафедре акушерства и гинекологии. Занятия здесь проходят регулярно, товарищи неплохо готовятся и выступают, но посещаемость оставляет желать много лучшего.

Серьезный упрек должен быть сделан в адрес семинара клинических ординаторов кафедры акушерства (староста Л. Н. Тишунина). Из четырех занятий здесь состоялось пока еще только одно.

Большую работу в организации и проведении семинаров проделали руководители Н. Я. Давидович и А. С. Мамзин.

Учебный год в системе политпросвещения заканчивается. Уверенно можно сказать: работа в этом году была более интенсивной, систематической и целеустремленной. Но коммунисты и беспартийные преподаватели понимают, что этот год — лишь начало серьезного изучения марксистско-ленинской философии. И потому важно учесть все то положительное, что накоплено философскими семинарами не только в нашей парторганизации, но и в других, чтобы использовать в будущем году.

Н. РЕПЕТУН,
культпроп парторганизации V—VI курсов

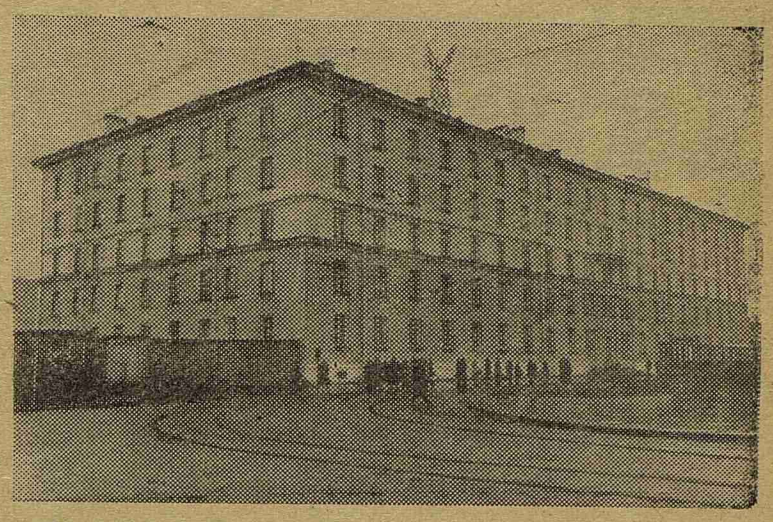

Вот оно, наше новое студенческое общежитие!

Скоро новоселье!

Вот оно, третье студенческое общежитие нашего института, светлое пятиэтажное здание, очень уютно расположившееся на углу улицы Скороходова!

Двери здания еще закрыты. Но будущим жильцам не терпится. Еще бы! Сколько времени они ждали этого счастливого момента, сколько раз мечтали первыми переступить порог нового дома, своего дома! Да, именно своего. Ведь в строительство этого большого и красивого дома вложена частица и нашего труда, труда всех тех студентов, что не один раз работали на субботниках: расчищали пустырь, рыли котлован под фундамент, укладывали бут, возводили первые этажи.

И вот долгожданный день наступил. Утром, 4 мая, комиссия приняла здание от строителей, признав его пригодным для эксплуатации.

Мы попали в здание в тот же день по горячим следам комиссии. Какое оно, как выглядит общежитие внутри?

Минуя незнакомые еще переходы, попадаем во второй этаж. Длинный, неширокий коридор, вереница комнат с настежь распахнутыми дверями. Входим в первую попавшуюся — 237-ю. Светлые обои, ослепительная на солнце белизна потолка, поблескивающий глянцем матовый плафон — все усиливает впечатление чистоты и свежести.

Идем дальше. Вот читальня — светлая комната метров на 40, она еще пуста. Однако воображение легко дополняет ее небольшими столиками с настольными лампами и фигурами студентов, склоненными над книгами. Такие читальни есть на каждом этаже.

Вот кухни, душевые комнаты, буфет. Все чисто, просто, нарядно. Кажется, что строители только что ушли отсюда и в воздухе еще не разошелся запах масляной краски и клея.

Но как ни приятно было бродить по новому зданию, как ни велика наша радость, мы не могли не заметить некоторых вещей, огорчивших нас.

В новом общежитии нет прачечной, нет сушильни. Оказывается, они не были предусмотрены и проектом. Как же это могло получиться? Разве не ясно, что без прачечной общежитие жить не может? Ведь почти каждые два дня студентам приходится стирать халаты. Где же их сушить? В новых комнатах? С первых дней разводить в них сырость?

Недоумение у нас вызвали и кухни. На каждом этаже их две — две десятиметровые комнатки, с одной газовой плитой в каждой. Итого 8 конфорок на 200 человек! Расчеты более чем странные!

Думается, что эти промахи, за которые студенты не скажут спасибо тем, кто в свое время знакомился и утверждал проект общежития, не так уж трудно исправить. Нам кажется, что на кухнях можно добавить по 3—4 газовых плитки. До 1 сентября можно решить и вопрос с прачечной: оборудовать ее в подвале или построить во дворе общежития отдельное, маленькое здание.

Ясно одно — прачечная с сушильными шкафами общежитию необходима!

В тот день, когда мы первый раз ходили по этажам нового общежития, мы думали еще вот о чем. Хорошо, если бы общежитие всегда оставалось таким чистым, каким мы его видим сегодня. Возможно ли это? Безусловно! Прежде всего для этого нужно, как нам кажется, закрепить комнаты за определенными студентами. Вот, к примеру, в 101-й комнате поселяют группу первокурсников, и эта комната сохраняется за ними до окончания института. Студенты будут знать, что пять—шесть лет они должны жить в одной и той же комнате и обязаны сдать ее своим товарищам такой же чистой.

Думали мы и о том, что здание передается студсовету, а это значит, что мы будем его хозяевами, мы отвечаем за каждую сорванную петлю, за каждое разбитое стекло, за каждый вколоченный в стену гвоздь, это значит, что каждый должен болеть душой за чистоту и сохранность общежития.

Через некоторое время 820 наших товарищей получат места в новом общежитии. Первый и второй этажи займут третьекурсники, третий — первокурсники, четвертый — второкурсники, на пятом поселятся аспиранты.

Хочется поздравить всех вас, друзья, с предстоящим новосельем и еще раз напомнить: новое общежитие (пусть в очень малой мере) — наше родное комсомольское детище. Берегите его!

В. ТАХТАЕВ,
член комитета ВЛКСМ

В. КИРЮШИНА,
предс. жилищно-бытовой комиссии профкома

Письмо в редакцию

Торакальная хирургия все еще остается уделом центральных хирургических клиник Москвы и Ленинграда. Повседневное распространение их опыта является одной из насущных задач ведущих хирургических клиник.

Мне, главному хирургу одной из межрайонных больниц на Украине, довелось в течение почти четырех месяцев работать в госпитальной хирургической клинике 1-го ЛМИ. За это время я познакомился с методами диагностики больных с патологией сердца, магистральных сосудов и легких, с методами подготовки таких больных к операции, с проведением обезболивания и хирургическими вмешательствами в грудной полости. Хорошей школой для меня явились операции, искусно выполняемые профессором **Ф. Г. Угловым.**

Хочется выразить сердечную благодарность за внимание и повседневную помощь в работе проф. Ф. Г. Углову и его сотрудникам — С. М. Курбангалиеву, А. В. Афанасьевой, И. Е. Депп, А. М. Волошиной, В. Л. Шиллер, В. А. Картавовой, Т. Е. Тихонравовой и А. А. Воронову. Я весьма признателен также директору института А. И. Иванову за предоставленную возможность работать в 1-м ЛМИ.

В. КОВАЛЕВ

НАЧАЛО ПУТИ

Несколько лет назад ассистент кафедры акушерства и гинекологии, инспектировавший довольно отдаленную «точку» производственной практики студентов, обратил внимание на скромного врача-акушера Ираиду Ивановну Семенову. Ассистента поразила высокая культура в работе молодого врача, глубокое знание специальности и бросавшаяся в глаза полная отдача всех сил ума и души делу, которым она занималась.

Эта встреча на периферии с ассистентом медицинского вуза и явилась последним толчком, решившим раздумья Ираиды Ивановны. Раздумья мучали давно. Что делать: оставаться практическим врачом или попробовать свои силы на научной работе, к которой тянуло давно и неудержимо?

Выбор был сделан. И. И. Семенова поступает в клиническую ординатуру акушерско-гинекологической клиники нашего института. Затем оканчивает аспирантуру и назначается ассистентом кафедры.

В годы ординатуры и аспирантуры Ираида Ивановна очень много работает. И это дает свои щедрые плоды.

Редко можно встретить у врача такое счастливое сочетание практических навыков, способности широкого клинического мышления и целеустремленности в научной работе. Ираида Ивановна отличный диагност и хирург, которого глубоко ценят и любят больные; прекрасный педагог, пользующийся большим уважением студентов.

У нее есть все задатки для того, чтобы стать настоящим, серьезным ученым-морфологом. Это показала ее диссертация «Нервы яичника человека», которую Ираида Ивановна сравнительно недавно защитила.

Диссертация ее была очень сложной и трудоемкой по освоению техники. И наградой за весь ее большой и упорный труд была блестящая защита интересной и сложной работы. Ученый совет и оппоненты дали высокую оценку этой работе, считая, что она выходит за рамки кандидатской диссертации.

Защита диссертации Ираидой Ивановной Семеновой была праздником не только ее, но и всего коллектива клиники, который глубоко уважает эту спокойную, добрую, на редкость скромную и тактичную женщину и гордится ее успехами.

Пожелаем Ираиде Ивановне успешно и уверенно идти по избранному пути.

Врач С. ВАССЕРМАН

Редактор О. БОЛЬШАКОВ

М-30933 Заказ № 705

Типография им. Володарского Лениздата, Ленинград, Фонтанка, 57.