Пролетарии всех стран, соединяйтесь!

Пульс

Орган парткома, дирекции, комитета ВЛКСМ, профкома и месткома 1-го Ленинградского медицинского института им. акад. И. П. Павлова

№ 25 (904) | Суббота, 6 сентября 1958 г. | Цена 10 коп.

Главное в новом году — совершенствование учебного процесса

Новый учебный год вступил в свои права.

Серьезные задачи стоят перед студентами и преподавателями. Основное и главное — это дальнейшая активизация учебного процесса. Нам предстоит окончательно ликвидировать всякие проявления школярства в преподавании, значительно улучшить организацию самостоятельной работы студентов, их практической подготовки, укрепить учебную дисциплину.

Все эти задачи могут быть решены только при условии дальнейшего улучшения идейно-воспитательной работы в институте. Целиком оправдало себя прикрепление кафедр к потокам и курсам, которое с успехом было впервые проведено в прошлом учебном году. Надо только повысить ответственность кафедр за проводимую работу, наладить более тесную связь их с комсомольской организацией, повысить студенческую инициативу.

Новое в организации самостоятельной работы

Серьезные изменения в новом году произойдут в организации самостоятельной работы студентов на теоретических кафедрах младших курсов, которые переходят на работу по так называемому свободному расписанию. Занятия в академических группах по фиксированному расписанию на I, II и III курсах будут проводиться только по клиническим, социально-экономическим дисциплинам и иностранным языкам. На остальных кафедрах студенты сами записываются на отработку практикумов и планируют свое рабочее время. Это очень сложная перестройка. Она потребует огромных усилий и от кафедр, и от деканатов, и от студентов. От кафедр и деканатов — исключительной четкости в работе, от студентов — большой ответственности, умения правильно использовать рабочее время. И здесь уместно еще раз напомнить, что самостоятельность — это не бесконтрольность. Самостоятельная работа студентов в новых условиях требует разумных форм контроля при активной организующей роли деканатов.

Задачи кафедр старших курсов

Много придется поработать над дальнейшим совершенствованием учебного процесса и кафедрам старших курсов. Максимально улучшить практическую подготовку студентов, повысить их ответственность за приобретение практических навыков и создать реальные условия для этого — вот задачи кафедр старших курсов. Нужно вновь пересмотреть организацию учебной работы на каждой кафедре, в каждой клинике и добиться скорейшего устранения всех недостатков в практической подготовке студентов. Прошедшие государственные экзамены выявили, например, дефекты практической подготовки по хирургии. Некоторые выпускники плохо знали хирургический инструментарий, не умели накладывать шины и т. д. Хирургические кафедры должны сделать выводы из практических замечаний государственной экзаменационной комиссии.

Строже контролировать

Разработанный каждой кафедрой минимальный объем практических навыков, включая и лабораторные навыки, должен быть обязателен для студентов, а проверка их на экзаменах и зачетах тщательна и серьезна. Хорошо организована проверка практических навыков во время экзаменов на кафедрах госпитальной терапии, детских болезней, пропедевтики внутренних болезней и других.

Говоря о практике проведения экзаменов, нельзя не отметить, что не всюду еще изжит либерализм. На кафедре психиатрии, например, многие студенты незаслуженно получили в сессию высокие оценки. Окончательно изжить либеральное отношение к проверке знаний — долг профессоров и преподавателей.

В условиях активизации преподавания исключительно важно дальнейшее повышение качества лекций, их идейно-теоретический уровень и наглядность. Над этим придется много поработать кафедрам и методическим органам института.

Совершенствование учебного процесса требует серьезного улучшения методической работы, в частности работы методических комиссий и кафедральных методических совещаний. Учебной части и методическому совету института необходимо больше вникать в эту работу.

За высокую сознательную дисциплину

Не может быть терпимо существующее еще примиренческое отношение к нарушителям дисциплины. Высокая учебная дисциплина — одно из основных условий дальнейшего повышения качества преподавания. Долг деканатов курсов и кафедр, студенческих общественных организаций — обеспечить высокую сознательную дисциплину студентов, навести полный порядок на курсах и в группах.

Серьезный счет можно предъявить комитету ВЛКСМ и курсовым бюро комсомола, все еще мало занимающимся вопросами учебной работы и укреплением дисциплины среди студентов.

Учебно - воспитательная работа должна, как и в прошлом году, быть в центре внимания партийных организаций курсов и партийных групп кафедр. Нет сомнения в том, что профессорско-преподавательский состав и студенты нашего института приложат все силы к тому, чтобы как можно лучше выполнить задачи, поставленные партией перед высшей школой.

Профессор Р. ГАВРИЛОВ,
зам. директора по учебной части

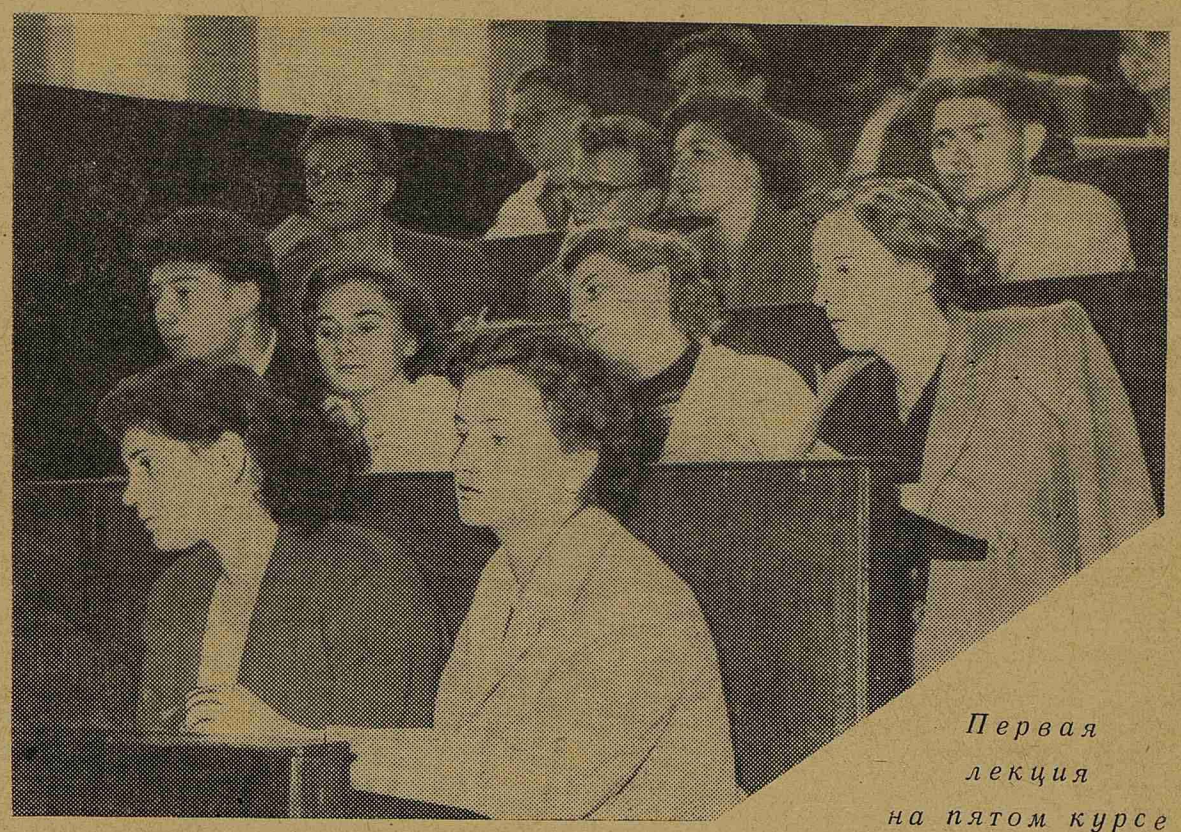

Первая лекция на пятом курсе

Начались занятия у первокурсников

В добрый час, друзья!

Вот и пролетела первая неделя вашей студенческой жизни, товарищи первокурсники! А кажется, еще вчера вестибюль главного здания шумел, как потревоженный улей и долго не мог успокоиться. Это было в тот день, когда приемная комиссия, закончив свой тяжелый труд, вывесила списки зачисленных на I курс. В этих списках — 400 фамилий. 400 человек в жестоком соревновании на приемных экзаменах завоевали право стать студентами 1-го ЛМИ.

Кто же пришел в наш институт в этом году, каково его новое пополнение?

В соответствии с Постановлением правительства 80 процентов нового набора составляют лица, имеющие производственный стаж, пришедшие к нам с заводов, из медицинских учреждений, из рядов Советской Армии. Надо сказать, что не все производственники, подавшие заявления, попали в институт; приняты лишь наиболее хорошо сдавшие экзамены, набравшие 16 баллов.

Зачислены на I курс 80 человек, окончивших среднюю школу и не имеющих полного стажа, необходимого для поступления в вуз на льготных условиях. Среди этой категории поступающих конкурс был очень большой: 18 человек претендовало на каждое место.

Приемная комиссия рассмотрела 95 заявлений от золотых медалистов и 113 от учащихся, награжденных серебряными медалями. Зачислены 21 человек с золотыми медалями и 18 с серебряными, остальные не выдержали условий приема.

Среди первокурсников 79 человек, демобилизованных из рядов Советской Армии.

Проходным баллом для десятиклассников был, как и в прошлом году, балл «20».

Хорошо сдавали экзамены производственники. Многие из них получили по 20 и 19 баллов. Особо хочется отметить ответы таких товарищей, как В. Серопштапова, И. Берестенникова, В. Сорокоумов и многих других.

В эти первые дни учебы хочется горячо поздравить всех студентов I курса с началом новой, самостоятельной жизни, полной радостей, волнений и тревог, поисков и свершений. Большой путь впереди у вас. Так в добрый час, друзья!

Ассистент О. ПЕТРОВА,
отв. секретарь приемной комиссии

Боевое комсомольское лето продолжается!

Лето 1958 года для студентов нашего института, как и для всей студенческой молодежи Ленинграда, было серьезным экзаменом политической зрелости, проверкой готовности молодежи по зову партии и комсомола отдать свои силы общему делу нашего народа — подъему сельского хозяйства.

Сейчас еще рано говорить об итогах, еще большая часть наших комсомольцев продолжает трудиться на целинных землях и в совхозах Ленинградской области. Но сделать первый вывод, сказать, что в общем наши комсомольцы летний экзамен выдержали, уже можно!

◆ Свыше 200 студентов II и IV курсов участвовали в мелиоративных работах в Лесогорском районе. В колхозе «Пограничник» бригада четверокурсников (бригадир А. Совьяк) вырубила 15 гектаров плотного лесокустарника, а бригады, работавшие в колхозе имени Кирова (бригадиры Р. Громов и А. Андреев) вырубили 28 гектаров. Кроме того, медики помогали колхозникам в полевых работах — пропалывали овощи, кукурузу, окучивали картофель, косили травы.

Не забывали студенты и о комсомольской работе. Вечер вопросов и ответов, лекции о борьбе с туберкулезом, ревматизмом, раком, концерты самодеятельности и даже... сеанс гипноза — все это заполняло свободное от работы время студентов и с интересом принималось колхозниками.

Выпускались юмористические стенные газеты «Мелиоратин», «Антикомарин», «Кустология», проводились футбольные матчи.

◆ Сводный отряд студентов II и III курсов — 450 человек — 21 июля отправился на целинные земли. Сейчас самая горячая пора: уборка урожая в разгаре. Начальник отряда студент Николай Богданов пишет, что урожай нынче на целине гигантский, в несколько раз превышает прошлогодний. Наши студенты работают в хорошо знакомых институту, ставших «своими» совхозах—«Кайманачихинском» и имени Амангельды. Медики прилагают все усилия к тому, чтобы в этом году завоевать и привезти в институт почетное знамя лучшей организации района.

А работа медиков оценивается в Павлодарском районе очень высоко. Достаточно сказать, что в совхозе «Каскульский» студентам Оптико-механического института говорят: «Работайте, как медики».

Пожелаем же нашим целинникам успехов в их большом труде и счастливого возвращения домой.

◆ Нельзя не вспомнить наших «старичков» — студентов VI курса. По установившейся «традиции» шестикурсники обычно отходят от комсомольской жизни, их уже трудно поднять на какое-нибудь большое дело. А вот в этом году активисты VI курса доказали, что может быть иначе.

В сводных агитколоннах Обкома ВЛКСМ, с маленькими красными вымпелами на груди и рюкзаками за плечами, они прошли по самым отдаленным районам области как участники агитпоходов в честь 40-летия ВЛКСМ.

◆ Нужно сказать и о тех комсомольцах-шестикурсниках, которые поехали работать врачами на мелиоративные участки с отрядами студентов других вузов нашего города. С благодарностью будут вспоминать мелиораторы о той помощи, которую оказывали им наши студенты-врачи.

Труд стал неотъемлемой частью нашей студенческой жизни. Работа в колхозе, на целине, на стройках — это уже традиция комсомола. Именно благодаря этой традиции будущие врачи, инженеры, учителя вступят в жизнь не интеллигентами-барчуками, презирающими «черную» работу, а настоящими советскими людьми, знающими цену труду.

3 августа в совхозы области на уборку овощей и картофеля отправились студенты IV курса и часть студентов II и III курсов. Боевое комсомольское лето продолжается.

Б. ПАВЛОВ,
секретарь комитета ВЛКСМ

Ленинград, Льва Толстого, 6/8.
Дирекции, комитету ВЛКСМ, профкому 1-го ЛМИ.
ИЗ КАЙМАНАЧИХИ, ПАВЛОДАРСКОЙ ОБЛ.
Поздравляем студентов, преподавателей с началом учебного года. Желаем успехов. Студенты-целинники.

★ ★ ★

Ленинград, Медицинский институт.
Комитету комсомола, первокурсникам.
АМАНГЕЛЬДЫ.
Поздравляем с поступлением и началом учебного года. Целинники III курса.

МЫ — СТУДЕНТЫ

ПЕРВЫЕ ШАГИ В НОВОЙ ЖИЗНИ

НЕ СПАЛОСЬ. Свежий холодный воздух свободно проникал в наше жилище. Непередаваемо прекрасный аромат свежего сена в смеси с запахом сосновых стружек делал воздух необычно пряным, острым. Шорохи листьев, отдаленный звук работающего где-то трактора, пронзительный писк комаров — все напоминало о том, что мы далеко от города.

Мысли роем проносились в голове. Так мало времени прошло после последнего вступительного экзамена, а сколько событий промелькнуло! Запомнился радостный день, когда окруженный плотным кольцом молодежи член приемной комиссии оглашал приказ о зачислении на I курс. Что потом происходило, трудно описать — это нужно видеть. Рукопожатия, приветствия, поздравления совсем незнакомых юношей и девушек, громкий радостный разговор, горящие глаза, счастливые лица, смех, улыбки, новые знакомства и новые, новые планы. Как будто что-то одним махом сразу и навсегда изменилось в твоей жизни, как будто ты перешагнул через какой-то невидимый порог и жизнь стала совсем иной, а сам ты — другим человеком.

Особенно почувствовалось это новое на первом сборе первокурсников. В большой светлой аудитории собрались все те, кому выпало счастье в этом году стать студентами 1-го ЛМИ. Рассаживались тихо, спокойно и торжественно, но чувствовали себя уже не так, как тогда, когда приходили в эту же аудиторию на консультации, а как-то иначе: подтянутее, серьезнее и увереннее.

На сборе было объявлено, что все, кто свободен до занятий, должен поехать в совхоз, помочь рабочим в уборке урожая. Приняли это как должное, как свою первую боевую задачу, а через день, 25 августа, неузнаваемо преображенные, в наскоро собранной и наспех приспособленной для работы одежде, с рюкзаками и чемоданчиками, бодрые, веселые и энергичные, девушки и юноши пришли в институт.

Собралось нас 170 человек. Через полтора часа мы уже были на отделении Вирки совхоза «Выборгский». Организовались на редкость быстро. Словно из-под земли выросло 10 бригадиров. Взялись они за это дело добровольно и оказались очень хорошими и энергичными руководителями. Да иначе и быть не могло! Ну как, например, могли плохо относиться к делу Николай Артемчук, Александр Аникеев, Фрол Коблик, которые еще совсем недавно были воинами Советской Армии, прошли суровую школу труда и жизни? А Люда Шабанова? Десятиклассницей по комсомольской путевке поехала она на дальний Север и два года проработала там в труднейших условиях. Да и другие бригадиры — Александр Панюшкин, Таисия Малышева, Людмила Милохина, Ира Руденко — оказались людьми, прошедшими трудовую школу.

Первый день был организационным. Готовили жилье, наскоро сколачивали столы, скамейки. Один забивал гвоздь, а двадцать человек стояли вокруг и давали советы. К вечеру появилась перегородка, разделившая жилище на мужскую и женскую половины. Маленький трактор притащил огромный ворох сена. На него набросились, как стая саранчи. Юноши вели себя как истинные рыцари — оттеснили девушек и в мгновенье ока растащили в свою половину все сено. Такую же храбрость и предупредительность они проявили во время ужина...

Утро следующего дня встретило нас густым туманом. Немножко озябшие, немножко невыспавшиеся, в помятых костюмах, с остатками сена в волосах и одежде, мы выскакивали из своих берлог. Холодная вода и такое же холодное утро быстро прогоняли остатки сна и лени. Поднимались довольно дружно, так как с первого же дня стали бороться за строжайшее выполнение режима, установленного накануне советом бригадиров. Были учтены и другие недостатки предыдущего дня: выделена специальная бригада по вопросам быта и труда, из числа которой были назначены дежурные по кухне и дневальные. Благодаря этому завтрак, обед и ужин прошли организованно, а лагерь наш просто преобразился.

Хорошо была организована работа.

Все бригады получили определенные задания. Девушки собирали ягоды, копали морковь, картофель. Юноши окапывали деревья, косили, плотничали, работали на силосорезке, убирали картофель. Лучшей в тот день оказалась бригада Николая Артемчука.

Во второй день не обошлось без курьеза. В то время как все работали, Александров и его компания стащили у рабочих на соседнем участке несколько ящиков картофеля и, восседая на них, «резались в козла». Вечером их вытащили на всеобщее обозрение (происшествие было чрезвычайным, поэтому созвали общее собрание). С самым невинным видом, состроив страдальческую гримасу, они стали доказывать, что украли не шесть ящиков, а только четыре. Держались они развязно, Леонид Шварцман демонстративно курил. Их напускная развязность, попытка обратить серьезный проступок в шутку ни у кого не вызвали даже улыбки; наоборот, собрание возмутилось и единодушно осудило их.

Все же хорошо придумано — коллективный труд, где-нибудь в колхозе, на целине. Даже такой короткий срок жизни в коллективе, как пять дней, раскрывает человека, как на ладошке показывает все его хорошие и плохие стороны, которые не узнаешь и за 6 лет институтской жизни.

Оказалось, что в основном на I курсе хороший народ, крепкий, добросовестный, выносливый. Но у некоторых обнаружилось непонятное желание выделиться, казаться не тем, что они представляют на самом деле. У Александрова и Шварцмана на собрании это проявилось в стремлении поориганальничать, и получилось уродливое кривляние; у других это проявлялось в виде бахвальства, а у некоторых девушек, в основном ленинградок, — в жалкой и смешной, подчеркнутой изнеженности. Когда, например, у таких девушек спрашивали: «Вы будете сегодня ужинать?» — «Что, ка-шу?» — иронически отвечали они и уходили за своими свертками. Вернувшись к общему столу, они раскладывали свои сыры и масла и все-таки с завистью поглядывали на сидящих рядом товарищей, с аппетитом уплетающих кашу с молоком. Им тоже, конечно, хотелось поесть каши со всеми вместе—это очень вкусно, хорошо, но им нельзя: ведь они «та-ку-ю кашу не едят». И все эти «не можем», «не умеем» были не чем иным, как умышленным уродованием здорового тела и души, которые способны перенести и не такие трудности.

Были у нас и такие ленинградские юноши и девушки, которые жили просто, как все, и не лишали себя простых, не очень изящных, но здоровых и полезных удовольствий, не строили из себя дутых индюков из пустого желания выделиться, хотя они тоже, как и многие, впервые взялись за лопату и сразу набили себе мозоли и ободрали до крови руки.

Были и настоящие лодыри. Роберт Рижинашвили, например, 28 августа целый день ходил в поисках своей бригады, которая работала рядом. Таня Ворошилова, Шела Пинхасик тоже не отличались большим усердием—все искали себе работу полегче, а часто, рассевшись на траве, откровенно болтали и бездельничали. Но таких было немного.

Работали хорошо. В последние дни особенно выделилась бригада Галины Белошицкой; девушки стали выполнять норму, установленную для рабочих совхоза. Всего за пять дней работы первокурсники убрали 40 тонн картофеля, окопали около 5 тысяч фруктовых деревьев, собрали 800 килограммов ягод, выкопали 500 кг моркови.

В день отъезда управляющий совхозом горячо поблагодарил от имени правления тех, кто трудился, и тех, кто послал студентов на помощь рабочим.

А нам уже не терпелось поскорее добраться домой. Ведь до начала занятий оставался всего один день, и так хотелось поскорее занять свои места в аудитории!

В. ДРУЧИНИНА,
студентка I курса

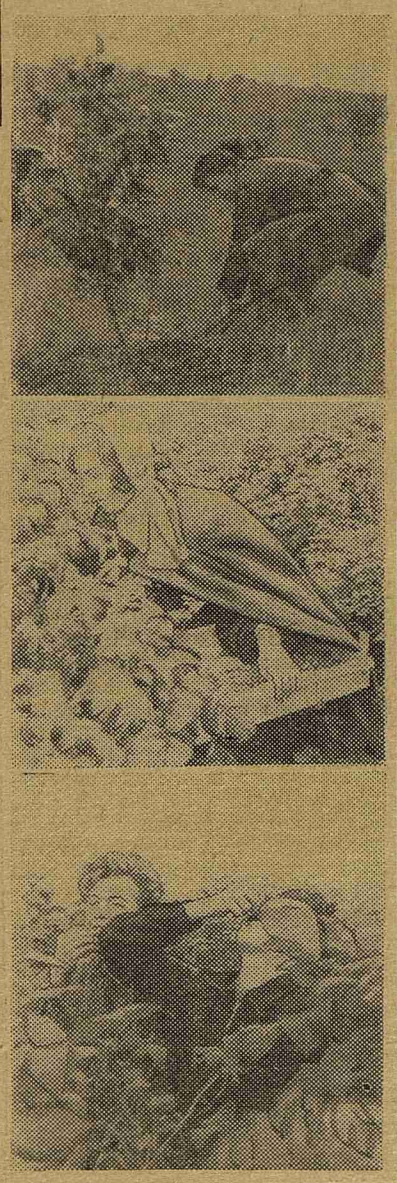

На снимках: первокурсники в совхозе «Выборгский»; они убирали там картофель, окапывали деревья, собирали ягоды и иногда... лакомились ими (снимок внизу).

На снимке: участник агитпохода студент VI курса Олег Решетников.

Слово участникам агитпохода...

Над головой ярко-голубое небо, прямо перед глазами внизу, — река, тоже голубая. Между ними, на берегу—господство зеленого цвета, целая гамма самых разнообразных оттенков: от глубокой зелени елей до почти желтого тона недавних покосов. И как будто для контраста то здесь, то там горят на солнце ярко желтые пятна жнивья да красные крыши домов. А даль тонет в голубом тумане. Все это предстало перед нами так неожиданно и было так красиво, что мы остановились и забыли закрыть рты после дружно раздавшегося восторженного «А-ах!».

Мы вышли на реку Оять. Мы — это 13 участников агитпохода по районам Ленинградской области, посвященного 40-летию ВЛКСМ, в основном студенты VI курса.

Талантов нет, есть энтузиазм

Наши задачи несложны: лекции на медицинские, сельскохозяйственные и политические темы, беседы, концерты. Кроме аккордеонистки Иры Ручкиной, студентки Института им. Бонч-Бруевича, никто из нас особыми талантами не отличается, но мы были твердо убеждены, что каждый из нас способен что-то сделать: в хоре нам петь не привыкать, а остальное... Словом, через несколько дней похода мы давали концерт, который длился полтора часа и, без хвастовства, был разнообразным и живым. Веселым, простым и находчивым конферансье оказался Олег Решетников. Он одинаково непринужденно, с мягким юмором исполнял шуточные сценки и частушки, которые мы сочиняли за полчаса до концерта на темы, подсказанные местными комсомольцами. Слушая Решетникова, мы не раз с сожалением думали: «Олег, Олег, где же ты был раньше, когда на II, III IV курсах мы с такими муками разыскивали ведущих для своих смотров самодеятельности?» Взошла (и хочется чтобы не заходила) двойная звезда хореографического и вокального искусства — Т. Демченкова и Г. Ходыкова. Яркой кометой пролетела по своду художественной самодеятельности чтица Т. Галасова, прежде в походах предпочитавшая скромную роль завхоза. Л. Нефедова потрясала сердца и души участников концерта и даже зрителей чтением отрывка из «Тараса Бульбы». И, конечно, все с восторгом слушали песенки И. Ручкиной.

Наш транспорт

Наш маршрут считался пешим. Но целиком пешим его назвать было нельзя. Мы использовали 9 видов транспорта: поезд, автомобиль, телегу, волокушу, вьючную лошадь, катер, трактор с санями, пароход и собственные ноги. И очень часто терпели аварии: сани под нами ломались; неверные мосточки, проложенные через трясину, уходили в грязную и холодную воду, едва мы ступали на них с тяжелыми рюкзаками на плечах...

Большую часть пути, около 200 км, мы прошли пешком, за телегой. Но бывало и так: «Вам телегу? Телега там не пройдет. Дожди. Придется идти пешком. Да, это недалеко — километров пятнадцать всего-то...» Ну что ж, ободрили. Идем пешком.

Погода нас не баловала: то дождь, то ветер. К удивлению своему мы заметили: чем холоднее погода, тем лучше наш аппетит. И мы ели. И как ели! На завтрак и ужин варили по три ведра, а нас было только 13 человек.

Встречали нас везде очень приветливо, слушали с напряженным вниманием и постоянно жалели, что концерт мал. Желание послушать и посмотреть нас было подчас так велико, что в тесную избу набиралось больше ста человек.

То, что мы сделали

За 19 августовских дней, проведенных в селах Тихвинского, Винницкого, Подпорожского и Лодейнопольского районов, наша агитбригада дала 16 концертов, провела 15 вечеров отдыха, прочитала 22 беседы и лекции. В этом заслуга не только девяти студентов-медиков, но и четверых студентов из ЛСХИ и ЛИТМО, ходивших вместе с нами.

И вот мы на пароходе «Ладога», который довезет нас из Вознесенья на Онежском озере до Ленинграда. Весело и незаметно прошли сутки пути. Теперь мы веселились сами, не думая о зрителях. И пассажиры парохода были очень удивлены, увидев, как молодые люди хохочут и поздравляют высокого юношу, бережно прижимающего к себе большой мешок с крупой. Это был Решетников, выигравший в нашей беспроигрышной лотерее (разыгрывались остатки продуктов) самый ценный подарок — 9 кг гречки-сечки.

Ленинград. Мы все здоровы и бодры. Но нам грустно. Не будет утомивших нас концертов, но не будет и веселой возни, песен и шуток у костра, холодных купаний и «самых вкусных» ужинов. Может быть, нам не удастся больше побывать в подобных походах, но мы от всей души желаем нашим товарищам, всем, кто на будущий год еще останется в институте, такого же лета!

Н. БОГОЛЮБОВ,
студент VI курса

Зам. редактора
Е. БОБОРЫКИНА

М-00857 Заказ № 1327
Типография им. Володарского
Лениздата
Ленинград, Фонтанка, 57.