Пролетарии всех стран, соединяйтесь!

Пульс

Орган парткома, дирекции, комитета ВЛКСМ, профкома и месткома 1-го Ленинградского медицинского института им. акад. И. П. Павлова

№ 9 (888) | Суббота, 8 марта 1958 г. | Цена 10 коп.

СЛАВНЫМ ДАТАМ — ДОСТОЙНУЮ ВСТРЕЧУ

С СОБРАНИЯ КОМСОМОЛЬСКОГО АКТИВА

5 марта состоялось собрание комсомольского актива института, посвященное подготовке к XIII съезду и 40-летию комсомола.

На собрание пришли секретари и члены потоковых комсомольских бюро, комсорги групп, пришли для того, чтобы поговорить о наболевших вопросах, поделиться опытом работы и вместе решить, как будет встречать знаменательные в жизни комсомола даты комсомольская организация 1-го ЛМИ.

Участники собрания обсудили короткий доклад секретаря комитета ВЛКСМ Бориса Павлова, выступления Виктора Тахтаева, Толи Горанского, Наташи Непостаевой, рассказавших о планах работы комитета, и приняли постановление, которое мы сегодня печатаем.

ЗАСЛУШАВ и обсудив доклад секретаря комитета ВЛКСМ Б. Павлова о подготовке комсомольской организации к XIII съезду и 40-й годовщине комсомола, собрание постановляет:

Комсомольской организации 1-го ЛМИ включиться в соревнование на лучшую комсомольскую организацию среди учебных заведений Петроградского района, за достойную встречу XIII съезда и 40-й годовщины ВЛКСМ.

Утвердить «Положение о соревновании на лучший курс и на лучшую группу» в честь 40-летия ВЛКСМ.

Провести общеинститутскую дискуссию на тему «Сможешь ли ты лечить людей?».

В помощь потоковым агитколлективам наладить работу лекторских студенческих групп для проведения бесед в группах, в клиниках и на подшефных предприятиях.

Комитету ВЛКСМ развернуть политико-воспитательную работу в группах и на потоках, используя для этого такие средства наглядной агитации, как выпуск плакатов, лозунгов, номеров «Скорой помощи» и т. д.

Потоковым бюро систематически проводить проверку политических знаний комсомольцев.

Во время летних каникул комитету ВЛКСМ провести агитпоходы студентов.

Поддержать предложение редакции газеты «Пульс» о выпуске специальных тематических номеров газеты, посвященных жизни и работе отдельных курсов. Подготовку таких номеров поручать комсомольскому активу курсов.

Рекомендовать как оправдавшую себя форму комсомольской работы на старших курсах организацию семинаров и циклов лекций по актуальным вопросам медицины.

Отработать 20 тысяч человеко-часов на стройках города.

Комитету комсомола обратиться в горздравотдел с предложением использовать студентов V и VI курсов нашего института для проведения диспансеризации населения (учащихся технических и ремесленных училищ).

Провести смотры художественной самодеятельности курсов и института, посвященные знаменательным датам в жизни комсомола. Лучшие номера, выявленные на смотрах, отобрать для концерта в дни празднования 40-й годовщины ВЛКСМ.

СОВЕТСКАЯ ЖЕНЩИНА

Советская женщина! Не она ли бесстрашно шла в первых рядах борцов за свободу в грозовые дни Октябрьской революции! Не она ли наравне с мужчинами отстаивала первые победы Октября!

Это она, советская женщина, вместе со всем народом была активной участницей социалистического строительства в нашей стране. Это она сражалась на фронтах Великой Отечественной войны со снайперской винтовкой в руках, с санитарной сумкой за плечами.

Женщина-врач... Сколько советских воинов вернулось в строй благодаря твоему искусству хирурга, благодаря твоим чудесным, сильным и ласковым рукам и горячему, чуткому сердцу!

Сколько замечательных дел вершат наши женщины в мирные годы!

Слава и вам, советские женщины — медики, чьи искусные и заботливые руки помогают появляться на свет новым гражданам нашего государства, чей благородный и самоотверженный труд восстанавливает здоровье больных людей и дает радость здоровым!

СЕГОДНЯ, 8 марта, — Международный женский день, праздник трудящихся женщин всего мира. Вместе с нашим народом 8 марта будут отмечать женщины стран народной демократии, тысячи женщин капиталистических и колониальных стран, вступивших на путь борьбы за свои права и демократию.

Великая Октябрьская социалистическая революция раскрепостила женщину нашей страны, уравняла ее в правах с мужчиной. Благодаря неустанным заботам партии и правительства советская женщина получила возможность активно участвовать в труде и общественной жизни.

В нашей стране сейчас почти не найти такой области хозяйства, где не трудилась бы женщина. Более 45 процентов рабочих и служащих промышленности — женщины. Многие тысячи женщин работают в сельском хозяйстве агрономами, председателями колхозов, заведующими фермами.

Велика роль женщин в области народного образования и здравоохранения: 70 процентов учителей, 76 процентов врачей, 36 процентов научных кадров страны, 30 процентов преподавателей вузов составляют женщины.

Советский народ ценит своих верных дочерей. И сейчас, накануне выборов в Верховный Совет, лучших из них он назвал своими кандидатами.

Коллектив нашего института, встречая День 8 марта, с гордостью отмечает благородный труд женщины — врача, медсестры, санитарки. Очень трудно в этот день назвать имена лучших: их так много! Это профессора М. А. Захарьевская, Э. А. Горницкая, Т. С. Истаманова, замечательные педагоги доценты Я. Н. Вишневская, Е. Д. Антошкина, талантливый хирург доцент А. В. Афанасьева, доценты П. В. Григорьева, Е. П. Шувалова, ассистенты К. С. Скарлато, М. В. Крачковская, В. В. Пежарская, врач А. Б. Лурье и многие, многие другие. У нас прекрасные кадры среднего и младшего медперсонала: санитарки М. П. Ластовка, А. П. Арсеньева, препаратор Е. А. Якк, медсестра А. Г. Барабанова и другие.

Честной, полноценной работой женщины нашего института вносят свой вклад в дело строительства коммунизма.

Их знают и уважают в нашем институте

* * *

Ученый и педагог

В наши дни, когда заходит речь о героизме русской женщины, нельзя не вспомнить женщин осажденного Ленинграда в Великую Отечественную войну.

В трудные дни блокады в нашем институте не прекращалась работа. Многие сотрудники ушли на фронт, многие остались в Ленинграде. Среди них была Мария Алексеевна Захарьевская, профессор кафедры патанатомии. Люди работали с предельным напряжением. Именно в это время каждый человек проходил испытание на стойкость и верность долгу. Мужество, героизм требовались для того, чтобы жить и продолжать работу в невероятно тяжелых условиях блокированного города.

В клиниках, переоборудованных под госпитали, шла упорная борьба за жизнь каждого раненого и каждого ленинградца, обессиленного голодом и стужей.

Коллектив института продолжал вести научные исследования по проблемам, ставшим самыми важными: гипертонической болезни, алиментарной дистрофии, авитаминозам. Именно в период блокады М. А. Захарьевская изучала морфологию сосудистых поражений у больных гипертонической болезнью. Несколько лет спустя эти исследования легли в основу ее монографии о сосудистом нефросклерозе.

М. А. Захарьевская и сейчас ведет большую работу. У нее много учеников, которым она передает свои знания, любовь к делу и умение работать.

Из далекого Пекина пишет профессору Захарьевской ее ученица Тан Су-эн, продолжающая исследования Марии Алексеевны по морфологии сосудов. А недавно из Барнаула М. А. Захарьевская получила письмо, которое очень порадовало и ее, и всех членов кафедры. Заведующий кафедрой патанатомии Алтайского мединститута благодарил в нем М. А. Захарьевскую за прекрасную подготовку воспитанника кафедры С. Ф. Юшкова...

Всегда выдержанная, строгая к себе и другим, М. А. Захарьевская может служить примером добросовестного отношения к делу и той внутренней дисциплины, которая так ее отличает.

* * *

Скромная труженица

В 1912 году открылась только что отстроенная факультетская хирургическая клиника. Первой ее санитаркой стала Анна Павловна Арсеньева. С тех пор беспрерывно она работает в клинике — в операционной, лаборатории, а последние 15 лет в перевязочной. Исключительно добросовестная, скромная, она и теперь, в свои 73 года, работает неутомимо.

Многие сотрудники помнят Анну Павловну в дни Великой Отечественной войны. Клиника в это трудное время стала для нее родным домом. Пожилая женщина, она не знала усталости и часто дежурила в перевязочной круглосуточно.

Так работает она и сейчас. Чуть ли не первой появляется Анна Павловна в клинике, чтобы еще раз проверить, все ли готово на ее рабочем месте. А после работы не уйдет домой, пока не будет восстановлен «порядок» в перевязочной. У нее, замечательной, опытной санитарки, нужно учиться работать молодежи.

Анат. ЛЕВИН

Талантливый врач

27 лет плодотворно трудится в клинике госпитальной терапии замечательная женщина нашего института Янина Нарцисовна Вишневская. Это прекрасный педагог, искусный организатор учебного процесса. Ее смелое и всегда оправданное новаторство в организации учебного процесса привлекает внимание многих преподавателей и является образцом для клинических кафедр.

Янина Нарцисовна — талантливый врач. Сколько тепла и чуткости к больным проявляется при ее обходах! Клинические разборы Вишневской — превосходная школа для врачей. Они славятся не только в нашем институте, но и во многих лечебных учреждениях Ленинграда.

Янина Нарцисовна сочетает колоссальную практическую работу с успешной научной деятельностью по проблеме ревматизма.

Ее характеризуют качества, украшающие коммуниста: скромность, принципиальность и беззаветная преданность своему делу.

Н. ДАВИДОВИЧ

Член комитета

Когда бы вы ни зашли в комитет комсомола, вас непременно встретит там и внимательно выслушает приветливая, спокойная девушка с ласковыми темными глазами.

Ее недаром называют душой комитета: Эля Заводчикова обладает удивительной способностью быть в курсе всех разнообразных дел институтской комсомольской организации. Она держит в своих крепких руках все сложное комитетское «хозяйство». Она первый помощник секретаря во всех организационных делах. К ней идут комсомольцы за советом и помощью, и они знают, что Эля никогда не откажет, не отмахнется, а разберется со всей принципиальностью в любом вопросе, ни перед чем не остановится, отстаивая справедливость. За это и уважают студенты эту скромную и самоотверженную девушку, умеющую не только отлично учиться но и отдавать каждую свободную минуту общественной работе, своим товарищам.

НАШИ КАНДИДАТЫ В ДЕПУТАТЫ ВЕРХОВНОГО СОВЕТА СССР

Михаил Полиевктович Костенко

Коллектив рабочих и служащих завода «Электрик», поддержанный трудящимися «Вибратора» и окружным избирательным совещанием Петроградского района, выдвинул кандидатом в депутаты Верховного Совета СССР по 44-му избирательному округу академика Михаила Полиевктовича Костенко.

Михаил Полиевктович Костенко родился в 1889 году в семье врача деревни Вейделевка Воронежской области. В 1908 году он приехал в Петербург и поступил учиться в Электротехнический институт. За участие в студенческих обществах был исключен из института и выслан в г. Чердынь Пермской губернии, где и началась его трудовая деятельность в качестве монтера.

В 1913 году он поступил в Политехнический институт в Петербурге и окончил его уже после Октябрьской революции.

За 30 с лишним лет преподавательской и научной деятельности Михаил Полиевктович создал более 80 научных работ, заявил о 18 изобретениях в области электромашиностроения. Он участвовал в создании советских турбогенераторов и гидрогенераторов Днепрогэса, Свирской, Угличской, Щербаковской и других ГЭС.

М. П. Костенко написал капитальные труды по электрическим машинам, турбогенераторам, коллекторным машинам. В 1951 году он организовал Ленинградское отделение института автоматики и телемеханики, на базе которого в 1956 году был создан Институт электромеханики Академии Наук СССР, директором которого и был назначен М. П. Костенко.

Беспартийный большевик М. П. Костенко является одним из зачинателей плодотворного содружества ученых с производством. В настоящее время он руководит творческим коллективом завода «Электросила», Института постоянного тока и Теплоэнергопроекта.

Михаил Полиевктович представлял советскую энергетику на международных конгрессах в Париже в 1948 и 1954 годах, выезжал в научные командировки в Китай, Чехословакию, Швецию.

В 1949 и 1951 годах он был удостоен звания лауреата Сталинских премий. В 1953 году М. П. Костенко избран действительным членом Академии Наук СССР.

В наши дни, когда происходит сказочный рост энергетики Советского Союза, строятся самые крупные в мире гидроэлектростанции и турбогенераторы, когда всему миру стали очевидны блестящие достижения советской науки и техники, выдвижение кандидатом в депутаты Верховного Совета выдающегося ученого М. П. Костенко было горячо поддержано на всех предвыборных собраниях избирателей Петроградского района.

28 февраля Михаил Полиевктович в своем выступлении на предвыборном собрании заверил избирателей в том, что если он будет избран депутатом Верховного Совета, то отдаст все силы и знания служению народу и партии.

Товарищи, проголосуем в день выборов за М. П. Костенко, поддержим достойную кандидатуру замечательного ученого и общественного деятеля на пост члена нашего правительства.

В. ТИМОФЕЕВ,
доверенный по 11-му избирательному участку

— о —

Партийная жизнь

За дальнейшее улучшение учебного процесса

Недавно в институте состоялось общее партийное собрание, посвященное вопросам перестройки учебной и воспитательной работы со студентами.

Докладчик зам. директора по учебной части профессор Р. И. Гаврилов отметил успехи ряда кафедр в улучшении качества преподавания, возросшую роль лекций, как основного звена учебного процесса. С удовлетворением был также отмечен пересмотр тем практических занятий на кафедрах физики, неорганической химии и некоторых других с целью приближения их к задачам, которые будущим врачам придется решать в практической работе. Все шире кинофицируется учебный процесс в нашем институте, в чем большая заслуга заведующего кинолабораторией Л. В. Фунштейна. Большое и хорошее дело совершил коллектив кафедры госпитальной хирургической клиники, введя в действие первую в стране цветную телевизионную установку для демонстрации операций.

Однако на пути перестройки учебного процесса сделаны лишь первые шаги. Перед коллективами кафедр еще много нерешенных задач. Не все кафедры достаточно активно борются за реорганизацию преподавания. Правильно ли, что, например, по курсу физиотерапии для работы в лечебном кабинете студентам отводится только одно занятие?

На кафедре биохимии значительная часть учебного времени нерационально расходуется на списывание методичек.

Неблагополучно обстоит дело с лабораторной подготовкой студентов.

Важнейшим вопросом в деле улучшения качества подготовки врачей, сказал профессор Гаврилов, является повышение требовательности к студентам. Нужно ликвидировать либерализм в учебной работе. Нужно признать, что до последнего времени после каждой сессии при отчислении хронически неуспевающих студентов со стороны дирекции не проявлялось достаточной твердости. Следует считать ошибкой восстановление таких студентов, как Буфетов, Лынин, Ларин. Нужно решительно избавляться от подобного балласта. Нельзя насильно тащить через институт людей, не имеющих ни желания, ни способностей учиться.

В то же время необходимо улучшить воспитательную работу. Чем, как не ее недостатками, можно объяснить печальный факт недоезда 25 выпускников 1957 года до мест назначения?

Выступивший в прениях профессор М. Г. Привес сказал, что нужно и дальше развивать самостоятельность студентов. Говоря о требовательности, он отметил, что на младших курсах высокий процент плохих оценок свидетельствует о большой требовательности кафедр и способствует хорошей успеваемости на старших курсах.

Ассистент Н. И. Казанцева говорила о том, что преподаватели всех кафедр должны больше внимания обращать на внешний вид студентов, следить за его поведением, общей культурой.

Собрание приняло решение мобилизовать коммунистов и весь коллектив на борьбу за дальнейшее улучшение учебного процесса.

Отрывки из походного дневника

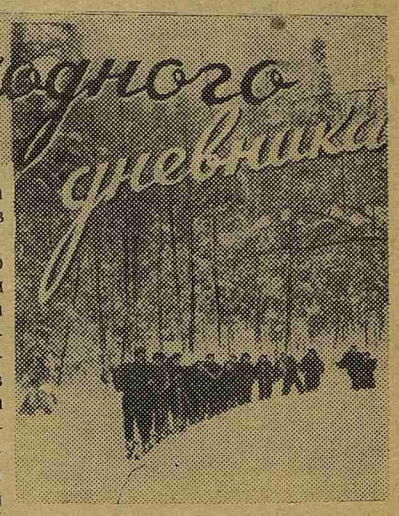

ЭТОТ год для туристской секции оказался плодородным. В зимние каникулы студенты V курса неожиданно запросились на волю. Они решили пойти в Бокситогорский район, где уже скучает без них виднейший хирург современности Ю. Никитин, в прошлом секретарь комитета ВЛКСМ нашего института. «Чудная идея», сказали в комитете комсомола и выше и, подумав, добавили: «Дерзайте!»

Но в туристской заповеди сказано: «Дайте нам деньги, и мы обойдем весь мир». Где достать деньги? В бухгалтерии. «Пойдем к Михаилу Михайловичу», — решили мы.

С этого дня началась та часть подготовки похода, которую можно озаглавить: как поссорились Михаил Михайлович (глав. бухгалтер института) с Борисом Львовичем (секретарь комитета ВЛКСМ) и Адольфом Самофаловым (студент V курса). Два дня ушло на то, чтобы все, кому нужно, в институте поняли, что мы идем в агитпоход, посвященный XIII съезду ВЛКСМ, идем лечить людей, давать концерты, читать лекции. Хотя и с опозданием, но мы приносим свою благодарность Михаилу Михайловичу Терентьеву за ту терпимость, которую он проявил к нам, и за напористость, которую он проявил, доставая деньги в банке.

Наконец деньги получены. Все продукты закуплены без приключений. Осталось выяснить пикантный вопрос: кто идет в поход. История старая, но ее стоит повторить. Дело в том, что те, кто внесен в списки, чаще всего в поход не идут, а идут совсем другие. Только врач Галина Соломоновна об этом не знает. Но на этот раз все обстояло более или менее благополучно. Заменили только двух студентов. Итак, нас 14 человек. Поход подготовлен, выход — 10 февраля в 22 часа из общежития № 2.

11 ФЕВРАЛЯ

В половине девятого с радостным визгом выскочили из поезда, роняя лыжи и рюкзаки. Как только мы встали на лыжи, начались аттракционы. Первым, описав большую траекторию, лег поперек дороги Белкин. Вторым был также он. Алла Липнер с нескрываемой завистью следила за мастерством капитана команды. Она решила перехватить пальму первенства. И вот там, где стояла Липнер, возник снежный смерч. Когда он рассеялся, на дороге была обнаружена лямка от рюкзака. Липнер лежала в кустах и счастливо улыбалась.

Первый день двигаться было очень трудно, поэтому, пройдя 6 километров, мы прибыли на место первой стоянки. Опробовали свои съестные припасы. Порепетировали концерт. В 5 часов распределились по два человека и около трех часов делали подворные обходы населения. Белехова и Заводчикова обнаружили несколько больных гипертонией и артрозом. Вечером давали первый концерт. Вот он-то прошел ужасно. Публика сидела подавленная и ничего не понимала. Зато после концерта опять консультировали больных. Уставшие, но довольные, легли спать.

13 ФЕВРАЛЯ

Сегодня — дневка. Боголюбов — повар. Он сварил гречневую кашу и кофе. Получилось не так уж плохо. Профилактических осмотров не проводили, так как в селе есть фельдшер, который отказался от нашей помощи. Вечером давали концерт, на этот раз очень хороший. Корюкин сочинил конферанс на местные темы, который с восторгом был воспринят аудиторией. После концерта читали лекцию о злокачественных новообразованиях. Завтра предстоит большой путь.

14 ФЕВРАЛЯ

К полдню прошли первые 8 км. Удивительно красивые места. Сильно устали. Остальные 9 км, по выражению Галасовой, шли на самолюбии. К 6 часам прибыли в Бор. Устроили нас в сельсовете. Комната чистая, светлая. Вели прием больных в фельдшерском пункте. Больных много, но все простые. Все же один диагноз нам так и не удалось поставить. Поздно вечером справляли день рождения Лопотки. Спирт, взятый для профилактики, оказался очень кстати.

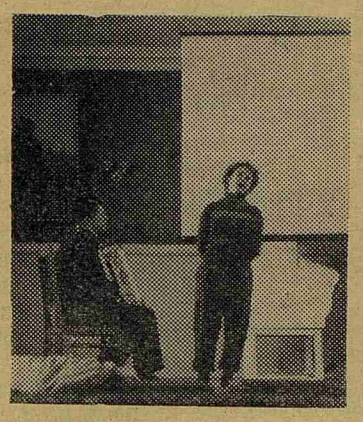

На концерте в пикалевском Доме культуры. Поет Наташа Белехова.

15 ФЕВРАЛЯ

Идем пешком. Начались небольшие горы. Вот тут-то и обнаружились таланты Лопотки. Когда ему нужно спуститься с горы, он начинает напоминать беспомощного новорожденного теленка. На одном из спусков мы увидели впереди что-то не имеющее определенной формы, катящееся вниз по склону и ревущее громким басом. Это оказался Лопотко. Он не был одиноким. Липнер и Корюкин углубляли ямы, выбитые Лопотко, и делали дорогу непроходимой для машин и лошадей. Остальные идут хорошо. Решетников, глядя на Лопотко и Корюкина, громко и страстно шепчет: «Эх, шпроты, шпроты!» Это его любимое слово.

В пять часов пришли в Пожарище. Дали концерт. Наташа Белехова с блеском прочла лекцию о раке.

18 ФЕВРАЛЯ

Сегодня прошли мало. Лопотко заболел, чихает и кашляет. Галасова тоже больна. Поэтому идти было тяжело, с трудом добрались до станции Ефимовское. В 11 часов сели в поезд, а в 12 уже попали в объятия Юры Никитина. Итак, близок финиш: мы в Пикалево. Никитин очень рад нашему приезду. По старой комитетской привычке он сразу завалил нас делами. Нам предстоит здесь прочитать лекции, дать концерт, и обязательно хороший, перенести имущество терапевтического, хирургического и акушерского отделений в помещение вновь отстроенной больницы, осмотреть население и т. д.

19 ФЕВРАЛЯ

С 11 утра стали грузить на машины имущество клиник. Грузили до 8 вечера.

Отдых в пути.

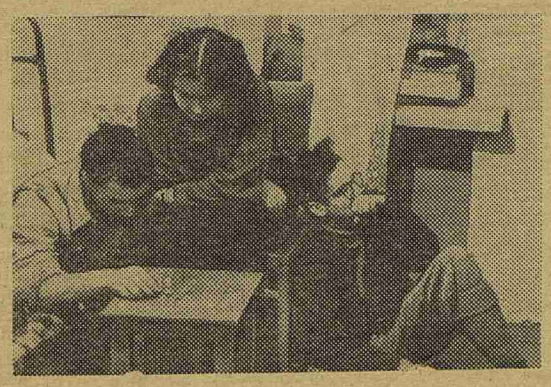

С наслаждением отдыхали на квартире у Юры Никитина, кому как больше нравилось...

20 ФЕВРАЛЯ

Встали рано. Нейштадт, Белехова и Самофалов всю ночь шушукались где-то в коридоре и к утру подготовили стенгазету. Газета веселая. В 8 вечера давали концерт. Неожиданно он получился блестящим. Хорошо пел хор, талантливо читала стихи Эля Заводчикова. Затем пела Белехова. Нейштадт сидел в первом ряду и громко подсказывал, так что было неясно, кто поет, Белехова или Нейштадт.

В 10 утра сели на машину и поехали осматривать население. Нас встретил Борис Цозик, наш выпускник; он был страшно рад. В четыре часа приступили к осмотру. Очень интересно.

21 ФЕВРАЛЯ

Сегодня опять принимали больных. Белехова, Самофалов и Заводчикова делали блокады, внутривенные вливания. Наконец, все ушли домой. В три часа за нами пришла машина и отвезла нас в Пикалево. Напившись у Никитина чаю, поехали на станцию. В вагоне незаметно устроились на плацкартных местах и заснули мирным сном. На этом наш агитпоход закончился.

За 13 дней похода пройдено 180 км, дано 6 концертов, на которых присутствовало более 700 человек; профилактически осмотрено 400 человек. Из 400 человек 30 поставлены на учет в различных диспансерах. За время пребывания в Пикалево с нашим участием оборудована больница на 120 коек. В общем мы убедились, что лучше всего и полезнее всего проводить каникулы в походе.

А. БЕЛКИН, А. САМОФАЛОВ, А. НЕЙШТАДТ

Редактор О. БОЛЬШАКОВ

М-05386 Заказ № 397
Типография им. Володарского, Лениздата, Ленинград, Фонтанка, 57.