Пролетарии всех стран, соединяйтесь!

Пульс

Орган парткома, ректората, комитета ВЛКСМ, профкома и месткома 1-го Ленинградского медицинского института имени акад. И. П. Павлова

10 (1134) | Понедельник, 23 марта 1964 г. | Цена 1 коп.

ЗАКОНЧИЛОСЬ РАСПРЕДЕЛЕНИЕ МОЛОДЫХ СПЕЦИАЛИСТОВ 72-го ВЫПУСКА. ЗАБЫТЫ ТРЕВОГИ, НА ПОВЕРКУ ОКАЗАВШИЕСЯ НАПРАСНЫМИ, УЛЕГЛИСЬ ВОЛНЕНИЯ, «ТОЧКИ» ПОДПИСАНЫ.

МЫ ПОЗДРАВЛЯЕМ ВАС, ДРУЗЬЯ, С ВЫБОРОМ! ПУСТЬ СОПУТСТВУЕТ ВАМ УДАЧА НА ДАЛЕКИХ И БЛИЗКИХ «ТОЧКАХ» ВАШИХ.

И КОМПАСОМ В ПУТИ ПУСТЬ БУДЕТ ПОБЕДА!

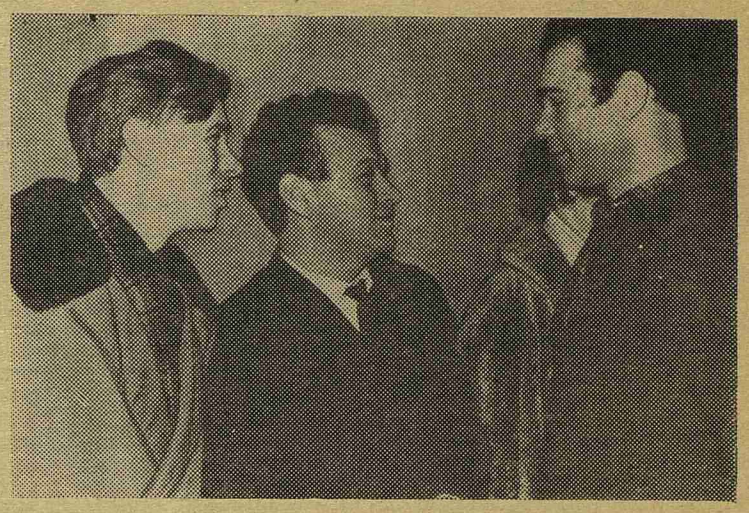

★

ГЕОГРАФИЯ СУДЕБ

ШЕСТЬ лет оборвались как-то вдруг, неожиданно. Распределение, длившееся с 17 по 21 марта, явилось тем шлагбаумом, который открывал новые дороги в самостоятельность, оставив позади студенческие годы.

Шестикурсники получили путевку в жизнь. Свои первые самостоятельные шаги они делают буквально сразу после подписания «точки» от стола до двери. Входят робкими студентами, отягощенными ответственностью момента, а выходят из зала Ученого совета уже полномочными послами 1-го ЛМИ в Якутии, на Сахалине, в Коми АССР, Карелии...

Одни выходят довольными — далеко едем! Другие недовольные — едем-то далеко...

Распределение... Для большинства подписанные «точки» — это точки приложения сил всей жизни. Для меньшинства — это командировка на три года.

Желание Этелины и Леонида Рачинских, Ирины и Вячеслава Золотаревых, Анны Галустян, Иды Филипповой и многих других совпадают с возможностями комиссии — Мурманск, Сахалин, Казахстан подписываются быстро, как говорят, с ходу.

А иногда к благополучному концу приходят после длительной и довольно обстоятельной беседы.

Вадим и Лидия Карчевские — психиатр и хирург, хотят в Калининградскую область. И как будто нарочно для них там есть психиатрическая и районная больницы в одном здании. Все прекрасно, но... райбольнице до зарезу нужны хирург и терапевт.

— Вы согласны, Карчевский, поработать год терапевтом?

— Но я совсем не терапевт!

— Один год!

— Просто не знаю, что сказать...

— А то хотите в Вологодскую область—хирург и психиатр вместе.

— Нет, только в Калининградскую... Возможно, в Облздраве удастся договориться, чтобы сразу психиатром?

— Нет, год терапевтом, — настаивает представитель Облздравотдела.

— Подписываем.

Вера Герасимова и Валя Захарова едут в Карелию. Тут никаких сомнений.

Надо признать: распределять трудно. Попробуйте удобно разложить по присланным «точкам» все мечты, семейные обстоятельства, научные интересы! Но комиссия, возглавляемая ректором института А. И. Ивановым, большей частью находит хороший вариант.

Входит В. Вересов.

— Я только в Ленинграде!

— Почему?

— Потому что вы знаете: я больной. Когда в колхоз ребята ездили, у меня всегда была справка!

— Нет у нас никаких оснований оставлять вас. Хотите в Якутию, Псковскую область, Карелию?

— Только в Ленинграде! Других без всяких оснований оставляете, а меня нет?

— Хотите Петродворец? Это 60 километров от Петрозаводска.

— А в Ленинграде?

— В Ленинграде нет. Как хотите, можете в Петродворец не ехать.

— Нет, согласен. Давайте подпишу.

Вересов уходит довольный. «Хороший парень, — говорит декан курса О. И. Елецкая — такой неуравновешанный, но хороший».

И все же оптимальный вариант распределения находят не всегда. Л. Ломакина очень хотела ехать в Тихвин акушером - гинекологом. Комиссия доброжелательно улыбалась и отказала. Уговорили Ломакину ехать в Холмск. Через час перед комиссией предстал Н. Донцов и заявил, что хочет распределиться хирургом. Его уговорили — взять место акушера-гинеколога в Тихвине.

Некоторые, например, В. Ясиновский, именно к моменту распределения вспыхнули острой любовью к родителям. Сыновья любовь, даже приступообразная — это хорошо. Плохо, когда она мешает выполнить свой долг перед Родиной. Комиссия решила, что в целом сонме родственников присутствие Ясиновского не обязательно.

В. Смирнов вошел с отказом в глазах. Беседа была краткая.

— Якутия, Магадан, Карелия, Псковская, Вологодская — подписываете?

— Нет.

— Ну, тогда комиссия решит за вас и проголосует.

— Все равно не подпишу, — и В. Смирнов исчезает.

А. Гоз хочет быть хирургом. Жена, студентка из ГДР, учится на IV курсе.

— Вот видите, Гоз, вам нужно ехать опыта набираться, а у вас жена тут. Не женились бы...

— А что такое любовь?

И все-таки оптимальный вариант находится. А. Гоз поедет в Ленинградскую область.

М. Воскова едет на Сахалин, А. Кочнев и Л. Грачев будут плавать по морям по волнам на сухогрузах и танкерах.

Весь мир вмещается в зале Ученого совета.

М. ЧУЛАКИ
Э. УГУЛАВА

На снимке: Софья Варивода без колебаний выбрала одну из самых далеких «точек» — Сахалин. Молодец, Соня, удачи тебе!

* * *

На снимке (вверху): Юрий Иванов, Николай Истомин и Алексей Шалупня. Разными дорогами пойдут эти студенты после института: Иванов будет работать в Московской области, Истомин направлен в ИЭМ, Шалупня в распоряжение Министерства здравоохранения СССР. Но все они — это можно уверенно сказать — будут хорошими специалистами, врачами-общественниками и не уронят чести ЛМИ.

Последнее свидание с группой

Закончился самый трудный в студенческой жизни экзамен — распределение. Это итог шестилетней работы преподавателей.

У кабинета ректора — шумная, возбужденная толпа.

Внутри кабинета — спокойная, деловая обстановка.

По очереди вызываются будущие специалисты. Лица их выдают большое внутреннее напряжение. Часто диалог между комиссией и студентом очень короток. Алексей Иванович предлагает «точку»: «Согласен?»

— Да.

Поставлена подпись, и выражение лица мгновенно меняется — наступает счастливое облегчение.

Вот и «мои» подошли—В. Мисун, А. Козаков, С. Александрова — за них спокоен, хорошие ребята.

А вот Л. Шварцман: «Хочу в Ленинграде! Жена—на II курсе нашего института». Комиссия предлагает Ленинградскую область — «Далеко». Петрозаводск, Якутск— там ведь есть институты!—«Нет, пойду подумаю...»

Супруги Мамаевы. На предварительном распределении они решили поехать на Сахалин, «точки» для них заказаны... а супруги передумали: вдруг их не отпустят через 3 года?! Несерьезно, товарищи!

Выпускница М. А. Иванова желает работать только «по переливанию крови». Комиссия идет навстречу: г. Вологда, станция переливания крови. И тут выясняется, что Иванову устроит только ГИДУВ в Ленинграде.

Хорошо, что таких «капризных» — единицы. И опять слышишь: «Согласен, согласна»... А потом за дверью — радостный крик: «Кемь!», «Севрыба!», «Хвойное!».

Счастливого пути вам, друзья!

С. ЖИХАРЕВ,
ассистент кафедры госпитальной терапии

КАЖДЫЙ—БОЕЦ ЗА РЕШЕНИЯ ПАРТИИ

(Из доклада участника февральского Пленума ЦК КПСС Е. Е. БОБОРЫКИНОЙ на партийном собрании)

Стало уже традицией, что Пленумы ЦК партии собираются с привлечением широкого круга партийных и советских работников, специалистов и ученых для делового, конкретного обсуждения важнейших народнохозяйственных и идейно-политических задач. В работе февральского Пленума ЦК участвовало 6 тыс. человек. Приглашены были представители всех республик, краев и областей. От Ленинграда в работе Пленума участвовали 150 человек.

Вся обстановка работы Пленума ЦК, великолепный Дворец съездов, пунктуальность начала заседаний, деловые конкретные выступления, демократизм обстановки — все это производило огромное впечатление.

Участники Пленума обсудили доклад министра сельского хозяйства СССР тов. Воловченко И. П. и содоклады председателя Всесоюзного объединения «Союзсельхозтехника» тов. Ежевского А. А,. председателя Государственного производственного комитета по орошаемому земледелию и водному хозяйству СССР тов. Алексеевского Е. Е. и министров сельского хозяйства союзных республик.

С большой яркой речью «Интенсификация производства — главное направление в развитии сельского хозяйства» выступил тепло встреченный участниками Пленума Первый секретарь ЦК КПСС, Председатель Совета Министров СССР тов. Н. С. Хрущев.

Речь Н. С. Хрущева была яркой, темпераментной, она свидетельствовала о конкретном знании дел в республиках, в отдельных колхозах не по докладным и справкам, а на основе глубокого личного изучения положения в отдельных колхозах.

Современный уровень развития сельскохозяйственного производства определяется двумя важными взаимосвязанными условиями — культурой земледелия и степенью его интенсивности. Дальнейший подъем экономики колхозов и совхозов обеспечивается наибольшим выходом высококачественной продукции с единицы земельной площади при наименьших трудовых, материальных и денежных затратах.

При сегодняшнем уровне развития науки и техники открываются широкие возможности для высокоэффективного использования химических и биохимических средств в земледелии и животноводстве. Применение минеральных удобрений, микроэлементов для улучшения питания растений и животных, ядохимикатов для борьбы с вредителями и болезнями растений, гербицидов, уничтожающих самые трудноискоренимые при обычной обработке почвы сорняки, синтетических материалов в овощеводстве закрытого грунта и в поливном земледелии, а также многих других химических веществ — все это совершит революционный переворот в технологии и экономике сельскохозяйственного производства.

В нашей стране 218 млн. га посевных площадей. Для того чтобы выполнить задачу, поставленную партией, — поднять к 1970 году урожай до 14—16 млрд. пудов зерновых в год, надо поднять среднюю урожайность зерна на 5—7 центнеров с гектара. Добиться этого можно за счет химии. Опыт научных учреждений, передовых колхозов и совхозов показывает, что 1 центнер аммиачной селитры повышает урожай пшеницы на 4—5 центнеров, хлопка-сырца — на 2 центнера, сахарной свеклы — на 25—30 центнеров, картофеля — на 18—20 центнеров с га.

Большую роль в повышении культуры земледелия призваны сыграть специалисты сельского хозяйства. Сейчас в сельском хозяйстве работают 583 тысячи агрономов, зоотехников, инженеров и других специалистов. Высшее и среднее образование имеют 2/3 председателей колхозов и почти все директора совхозов.

За последние годы сельскохозяйственная наука добилась значительных успехов, особенно в области селекции. Академик Пустовойт создал подсолнечник с содержанием масла в семенах 52—54 проц., а академик Лукьяненко — сорт пшеницы «безостая-12», дающий урожай до 70 ц с гектара. В течение 5 лет в нашей стране было создано производство гибридных семян кукурузы, что резко подняло урожайность этой культуры.

Взятый партией курс на интенсификацию сельского хозяйства должен обеспечить резкий подъем животноводства. Главное внимание в этой отрасли должно быть обращено на создание прочной кормовой базы. В качестве основной кормовой культуры выдвинута такая высокоурожайная культура, как кукуруза.

На Пленуме отмечалось, что в нашей стране проделана большая работа по оснащению сельского хозяйства современной техникой. Только за один прошлый год труженики полей получили 238 тыс. новых тракторов, 77 тыс. зерновых комбайнов, большое количество других машин.

Окончание на 2-й стр.

КАЖДЫЙ — БОЕЦ ЗА РЕШЕНИЯ ПАРТИИ

Начало см. на 1-й стр.

Политика партии в области механизации сельского хозяйства должна быть направлена на внедрение более мощных тракторов, широкозахватных и многорядных машин; создание универсальных машин со сменными рабочими органами для применения на возделывании ряда культур.

Одним из условий усиления темпов роста производительности труда в сельском хозяйстве является повышение степени его электрификации. Нельзя больше мириться с тем, что только 5 проц. вырабатываемой электроэнергии потребляются в сельском хозяйстве.

Пленум поручил Госплану в 3-месячный срок внести в Совет Министров СССР предложения по наращиванию мощностей в промышленности для завершения комплексной механизации основных отраслей сельскохозяйственного производства.

Большие задачи стоят в 1964 году перед колхозами и совхозами Ленинградской области, в нынешнем году им предстоит произвести 260 тыс. тонн молока, 55 тыс. тонн мяса, 130 тыс. тонн картофеля, 180 тыс. тонн овощей. Все это можно сделать только на основе интенсификации и внедрения передового опыта. Чем лучше станут работать наши колхозы и совхозы, тем весомее будет вклад ленинградских земледельцев во всенародную чашу изобилия.

Коллектив нашего института оказывает постоянную помощь сельскому хозяйству. Большое участие принимали студенты и преподаватели в освоении целины. Теперешние врачи — коммунист В. Хазов, В. Турин, Ю. Ярошевский, В. Синицин и многие другие — тогда студенты, только что окончившие I курс, активно работали на целине. Прошедшим летом на целине работали 180 комсомольцев 1 ЛМИ. Из них 117 — строителями, 43 — отрядными врачами, 14 — врачами-стоматологами и 6 — фтизиатрами.

440 студентов II и III курсов работали в прошлом году на уборке урожая в совхозах Ленинградской области; работали с подъемом и энтузиазмом.

За хорошую трудовую дисциплину и высокую производительность 56 студентам и 11 преподавателям объявлена благодарность приказом ректора института, 13 студентов награждены именными грамотами.

Две бригады студентов II курса, возглавляемые руководителями Б. И. Сергеевым и Л. В. Надежкиным, занесены в Книгу почета Андриановского сельсовета.

Наш институт оказывает большую шефскую помощь в проведении широкой пропаганды санитарно-гигиенических и медицинских знаний среди тружеников Ленинградской области. Преподаватели прочитали 45 лекций, число слушателей превышало 3.500 чел.

Какие же задачи стоят перед коллективом нашего института в свете решений февральского Пленума ЦК КПСС?

Целиком относится к нам указание о действенной форме пропаганды. Нам еще много надо трудиться над тем, чтобы те знания, которые студенты получают в процессе обучения, стали их убеждением. Все мы, преподаватели и коммунисты института, являемся пропагандистами. И наша задача в процессе преподавания, в пропагандистской и лекционной работе шире разъяснять материалы и решения февральского Пленума ЦК КПСС. Нам нужно шире использовать такую форму работы, как агитпоходы, выезды с лекциями.

Учитывая недостатки в организации труда студентов на сельхозработах, нужно заранее, уже сейчас, начать подготовку к лету.

Непосредственно к каждому из нас относится указание Н. С. Хрущева о том, что «партийные работники, организаторы, в нынешних условиях должны знать не только идеи и Программу партии, но и конкретно знать свое дело, свою отрасль производства, квалифицированно руководить хозяйством».

Партия создала для этого все возможности. Нужно всемерно развивать инициативу людей, творческое соревнование. Прошли времена, когда некоторые работники по всякому поводу ждали указаний сверху и прятались за них. Никто у нас не требует бездумного «выполнения указаний». Партия воспитывает кадры в духе высокой ответственности за порученное дело, она оберегает авторитет каждого человека за его ум, энергию, за верное служение нашему делу.

Наша партия проделала огромную работу в области сельского хозяйства. С твердой верой в успех партия и народ приступили к решению важнейшей, неотложной и нелегкой задачи — интенсификации сельского хозяйства. И нет сомнения в том, что эта задача будет успешно решена.

★

Доклад Е. Е. Боборыкиной был с удовлетворением заслушан на общеинститутском открытом партийном собрании. И в прениях по докладу и в постановлении собрания коммунисты единодушно одобрили курс партии на интенсификацию сельского хозяйства. В решениях собрания записано: приложить максимум усилий для выполнения решений февральского Пленума ЦК КПСС.

ПИСЬМО В РЕДАКЦИЮ

Маленькому «доктору» — спасибо

Я пишу с тем, чтобы поблагодарить маленькую девушку — студентку IV курса Людмилу Салову.

Всем хорошо известно, что люди, страдающие зубной болью, всегда боятся почему-то идти к врачу. Так было и со мной. Когда я, наконец, выбралась в поликлинику на Невском, 41, меня назначили к молодым специалистам, т. е. к студентам. Скажу прямо, перспектива встречи с врачом-студентом не обрадовала.

Хрупкая девушка пригласила меня войти в кабинет. Страх, видно, у меня был и на лице. Она заметила и, улыбаясь, спокойно сказала: «Вам незачем волноваться, все будет хорошо».

И, действительно, я волновалась совершенно напрасно. Маленькая хрупкая девушка работала великолепно — внимательная, чуткая, ни одного лишнего движения. Ее маленькие руки как-то особенно мягко все делают.

Когда осталась одна небольшая полость, которую я не успела запломбировать, меня срочно вызвали в командировку. Вернувшись, я сразу же пошла в поликлинику, но моего маленького доктора уже не было. Мне сказали, что у нее закончился срок практики. И я по-настоящему расстроилась, ведь я так хорошо у нее себя чувствовала.

А. КАМУС

В студенческих научных кружках

ТАК ВОЗНИКАЮТ «врачебные дела»

Очередное заседание СНО при кафедре судебной медицины было посвящено разбору случаев экспертизы так называемых «врачебных дел». По приглашению профессора А. П. Курдюмова на заседание приехал Семен Леонтьевич Трегубов, председатель экспертной комиссии по делам о привлечении медицинского персонала к уголовной ответственности по Ленинградской области.

Этот вид экспертизы, как рассказала нам руководитель СНО доцент П. В. Григорьева, встречается довольно часто и требует от эксперта больших познаний во всех областях практической медицины, умения верно проанализировать событие, дать ему беспристрастную оценку. Следует также точно представлять, где проходит граница между врачебной ошибкой и небрежностью или халатностью. В практике очень часто ошибки смешивают с небрежностью. И это недопустимо.

С. Л. Трегубов на конкретных примерах, имевших место в последнее время в Ленинградской области, рассказал о том, какие именно неправильные действия врача влекли за собой появление подобных дел. Особенно много «погрешностей» ложится на хирургов. Интересен следующий случай: в больницу города С. был доставлен больной с ножевым ранением живота. Молодой хирург, осматривая рану, мысленно построил себе ход раневого канала и решил, что при этом ранении внутренние органы повреждены быть не должны. Вскрыв брюшную полость, он произвел ревизию только тонкого кишечника и сальника; нашел несколько отверстий, зашил их и этим ограничился. На третий день после операции больной погиб от перитонита. На вскрытии оказалось, что повреждены поперечно-ободочная кишка и поджелудочная железа. Действия врача были неправильными, что повлекло за собой соответствующее наказание.

С. Л. Трегубов еще раз подчеркнул, что появление «врачебных дел» зависит не столько от квалификации врачей, сколько от их невнимательности или небрежности. Там, где врачи чутко, бережно, внимательно относятся к больному, где нет казенного формализма в выполнении обязанностей со стороны медицинского персонала, там «врачебные дела» не возникают.

Г. НОВИКОВ,
староста кружка СНО по судебной медицине

Скальпель фантастов?

ИДУТ СМОТРЫ

ФАНТАЗИЯ — великая вещь. Куда только не уносили ее могучие крылья авторов студенческих обозрений!

Наши многострадальные подмостки помнят грохот греческих котурнов, ритуальные пантомимы безгласых дреопитеков, абстрактные одеяния «лунян», завывания инквизиторов и трагические пришепётывания привидений различных эпох.

Как видите, было почти все.

Не было только вивисекции. Но и она состоялась (14 марта при большом стечении празднично одетой публики). Автора сценария А. Юлиша вместе с творческим коллективом четверокурсников на этот раз метнуло... в брюшную полость. Это была «пробная лапаротомия». Такого рода блистательный поворот авторской мысли определил как характер (хочется сказать запах) всего происходящего на сцене, так и перечень действующих лиц.

Юноша, лицом и осанкой напоминающий Ивана Царевича, играет роль Аппендикса (один из центральных персонажей спектакля). Его грациозная подруга отзывается на кличку «Слепая кишка» (по А. Юлишу — «Кишка слепая»).

Бедные Я. Блувштейн и А. Белова! Время, конечно, изгладит из памяти потомков наиболее острые «брюшные» ситуации, но даже перед внуками своими они не смогут похвалиться последней сценической победой. Смышленые сорванцы поднимут их на смех.

Все остальные действующие лица — также внутренности (см. учебник анатомии Привеса и Лысенкова, раздел «Спланхнология»). Они говорят белыми стихами, пьют вино, острят, пляшут. Брюзжит сварливая Печень (Н. Попова), ренегатствует Мочевой Пузырь (И. Комяков).

А зритель в недоумении. Наш хороший студенческий зритель, веселый и благожелательный. Зрителю хочется улыбнуться, рассмеяться, осмеять. Но осмеивать нечего. Ведь со сцены, ни много, ни мало, излагают патогенез известного всем острого аппендицита. Да еще с досадными ошибками, допущенными автором впопыхах. И зритель начинает тосковать. Ему неясно: за каким, простите, дьяволом все это написали и теперь показывают? Где суть? В чем соль? Неужели в склеротической шутке, которая в тысячекратном преломлении отражает малый размер нашей стипендии? Нет, конечно. Ведь о «голоде» и «лохмотьях» кричит со сцены прилично одетый и вполне с виду сытый парень. А между тем упомянутая острота была едва ли не единственным мостиком, связующим студенческую жизнь с тем, что мы увидели на смотре.

Мы, наверное, не писали бы так много о неудачном опусе, если бы не усмотрели в этом уходе от жизни порочную тенденцию.

В самом деле, для чего работают художники (М. Васильев. С. Юргель, Э. Хан поработали здорово!), для чего зубрят роли актеры, для чего, наконец, вообще поднимается занавес, если все задуманное — нелепый фарс, холостой выстрел?

Обидно! Ведь вокруг нас столько правдоподобных жизненных коллизий, столько поводов для здорового, добродушного, иронического, а порой и бичующего смеха! Но автор не желал смотреть вокруг. Он смотрел внутрь себя.

В прологе спектакля ведущий (И. Хворостенко) восклицает «Сестра, скальпель фантастов!» Этим условным инструментом и было произведено вышеописанное чревосечение.

Но не кажется ли вам, товарищи четверокурсники, что, создавая подобные «вещи в себе», отгораживаясь стеной сомнительной литературщины от внешнего мира, вы превращаете свой «скальпель фантастов» в заржавленное орудие равнодушного прозектора?

О концерте (вторая часть смотра) говорить почти нечего. Внимание жюри и зала привлекли две песенки, исполненные И. Абелевым. Певцу не занимать обаяния, инструментом (гитара) он хорошо владеет, но мешает некоторая разухабистость. Ему нужно много работать. Зато Штефан Ранце (тоже эстрадные песенки и тоже под гитару) блеснул настоящим профессионализмом. Порадовала собравшихся «лирическая-терапевтическая».

Итак, IV курс выступил значительно хуже, чем ожидалось. А ведь четверокурсники, говорят, народ талантливый. Именно поэтому резонно строго спрашивать с них за неудачи.

Ю. ВОЛГИН

ДИАГНОЗ — ХАЛТУРА

...Зал поделился на две части. Справа стройные ряды болельщиков-фармацевтов — у каждого фармацевта на груди значок — реторта, слева шумные и растрепанные элмэишники.

КВН (то была встреча 1 ЛМИ и Химико-фармацевтического института, организованная клубом молодежи Петроградской стороны), как всегда, начался с приветствий команд. Фармацевты осыпали нас стихами и шуточными подарками. Мы ответили невнятным стихом, который кончался пророчески:

Но знайте, что медики чутко
Поставят диагноз халтуре.

Ставить диагноз пришлось самим себе...

В тех номерах, где требовалась находчивость, импровизация, мы выглядели не так уж плохо: быстрее съели яблоко, удачнее нарисовал шарж С. Занько. Особенно хорошо получились у нас спортивные пантомимы «Инсбрук».

Но вот настало время продемонстрировать домашнее задание — путешествие по Петроградской стороне. И снова мы беспомощны. Почти ничего нет; немногое приготовленное начали чуть ли не на сцене переделывать — слушать было стыдно. А фармацевты верны себе — у них все отделано; аккуратные рисунки, приятные стихи. Особенно запомнилось:

Грелось детище змеи,
Самый первый ЛМИ.

Очки, проигранные «в путешествии», так и не удалось отыграть. Нашей последней надеждой была «интеллектуальная скакалка»—каждый участник команды по очереди отвечал на неожиданные вопросы — кто вернее, быстрее и остроумнее?

«Как зовут Паниковского?».

— ?

«Сколько будет по Реомюру 36,6 гр.?».

— ?

«Кто автор: «Я памятник воздвиг чудесный, вечный»?

— Пушкин (!!!)

Правда, и наши соперники отвечали не лучше, но мы явно опозорились.

Итак, главная причина разгрома — халатная подготовка, излишняя самоуверенность, недооценка противника. Вся подготовка оказалась в руках у члена комитета комсомола М. Чулаки. А он считал, что чем меньше готовиться — тем лучше. Самотек на теоретической базе. Правда, М. Чулаки, было и трудно. Коллеги-медики отнюдь не рвались в команду. Из той семерки, что выступала по телевидению, ушли четверо — у двоих причины основательные, а Ф. Коган и М. Бжелянский предпочли просто не связываться. Трудно было уговорить художников помочь КВНу. Профком и комитет были довольны, что кто-то что-то делает и не вмешивались.

Не были организованы и «болельщики». Фармацевты выкидывали лозунг: «Довольно хмуриться, сосед». Мы отвечали: «Дави мозгой!». Изящные медички свистали, засунув палец в рот.

Провал обиден. Теперь нам остается одно — учиться на своих ошибках. Ведь можем же мы выигрывать, коллеги!

С. СВЕТЛОВ

Редактор Б. ПАВЛОВ

М-09430 Заказ № 370
Типография им. Володарского Лениздата, Ленинград, Фонтанка, 57.