Библиотека

Пролетарии всех стран, соединяйтесь!

Пульс

Орган парткома, ректората, комитета ВЛКСМ, профкома и месткома 1-го Ленинградского медицинского института имени акад. И. П. Павлова

№ 11 (1094) | Понедельник, 25 марта 1963 г. | Год издания 35-й | Цена 1 коп.

В битве за коммунизм, которую мы ведем, важнейшее значение имеет воспитание всех людей в духе коммунистических идеалов. И это составляет главную задачу идеологической работы нашей партии в настоящее время. Нам надо привести в боевой порядок все виды идейного оружия партии...

Н. С. Хрущев

ИДЕЙНОСТЬ — НАШЕ ОРУЖИЕ

С открытого партийного собрания

ЛЕНИНСКИЕ принципы. Как много нужного, полезного сделано нашей Коммунистической партией и ее Центральным Комитетом, восстановившими эти принципы в руководстве партийными и советскими организациями, в отношениях между людьми, в преодолении культа личности.

Именно этими принципами руководствовалась наша партия, начав откровенный и чрезвычайно своевременный разговор о путях развития литературы и искусства.

Поднятый партией вопрос очень важен, он волнует весь наш народ. Об этом говорят живые дискуссии, которые в эти дни можно слышать и на собраниях, и в общежитиях, и дома.

Высоты, которых отдавать нельзя

Обсуждается вопрос о воспитании молодежи, о проникновении в нашу литературу и искусство буржуазной идеологии, о мерах по усилению идейного воспитания нашего народа, народа, строящего коммунизм и готовящегося жить в коммунистическом обществе.

Речь идет о борьбе двух идеологий — нашей и буржуазной, речь идет, как об этом страстно сказал поэт В. Федоров, о необходимости бороться за сердца людей.

Все испытав, мы знаем сами,
Что в дни психических атак
Сердца, не занятые нами,
Не мешкая, займет наш враг.
Он их займет не за красоты,
Займет, засядет, нас разя.
Сердца!
Да это же высоты,
Которых отдавать нельзя!

Вопросы воспитания молодежи, формирования ее мировоззрения, борьбы с проникновением буржуазной идеологии, буржуазных «норм» поведения не могут не волновать и партийную организацию нашего института.

Именно этим вопросам было посвящено общеинститутское партийное собрание 14 марта, на котором с большим и обстоятельным докладом выступил ректор института А. И. Иванов.

— Наши партийные и комсомольские организации, — сказал докладчик, — в ряде случаев недооценивают важности идеологического воспитания, забывают порой, что буржуазия, требуя прекращения идеологической борьбы, сама все упорнее ее продолжает, что нельзя распространять принцип мирного сосуществования на идеологию.

У нас нет еще продуманной системы борьбы с проникновением буржуазной идеологии в студенческую среду, мы подчас плохо знаем настроения людей, не реагируем на нездоровые анекдоты. Этим можно объяснить тот факт, что студенты Е. Игуменов и Казанский неподобающе вели себя в день выборов, демонстративно проголосовали поздно вечером, грубили агитатору.

У части наших студентов, да и более старших товарищей, недостаточно развито чувство патриотизма. Например, некоторые сотрудники института, возвращаясь из зарубежных командировок, не устают восхищаться иностранными лечебными учреждениями, забывая в то же время рассказать о такой «мелочи», как плата за лечение в этих учреждениях, непосильно высокая для простого человека. Нам следует внимательнее и строже проводить отбор людей для заграничных командировок, помня, что там они должны достойно представлять нашу великую Родину.

Мириться не станем

Только недостатками в воспитательной работе объясняются встречающиеся у нас случаи краж, хулиганства, пьянства. Совсем недавно при проверке работы институтской кухни у работников ее коммунистки А. И. Бабахиной, Н. Ф. Литовченко и других были обнаружены продукты, приготовленные для выноса.

Студент стоматологического факультета Мухин, не имея диплома, а следовательно и необходимой подготовки, развил бурную «деятельность» техника, калеча доверчивых больных. Студенты этого же факультета В. Лукьяненко и Ю. Язвиков воровали мотоциклы и продавали их по частям. А когда этих дельцов, один из которых имел собственную «Волгу», суд приговорил к тюремному заключению, то на стоматологическом факультете нашлись люди, не постеснявшиеся просить суд передать студентов на поруки.

Мы не можем, не должны и не будем подобным образом относиться к тем, кто порочит звание советского человека, мы должны создать нетерпимую обстановку к подобным людям.

Мы не можем и не должны равнодушно относиться к тому, что на студенческих вечерах главное, и подчас единственное, — танцы, что слишком много внимания уделяется джазу. А наш профком на приобретение ударных инструментов для джаза недавно истратил 600 рублей!

Учить, воспитывать, быть примером

Нельзя мириться и с тем, что недостаточно ведется борьба с религией. Большое значение в этой связи приобретают лекции по марксистской эстетике и этике, которым до сих пор уделялось слабое внимание.

Обсуждая доклад А. И. Иванова, участники собрания высказали свое непримиримое отношение к проявлениям чуждой нам буржуазной идеологии и сделали ряд критических замечаний.

Стремясь в воспитательной работе охватить возможно большее количество людей, сказала С. И. Жирмунская, мы часто выпускаем из виду индивидуальную работу, работу с каждым человеком в отдельности. Очень много говорим мы о воспитании студентов, его недостатках, но умалчиваем, что и у воспитателей есть не менее серьезные недостатки. Не любим говорить об этом прямо, принципиально конкретно. Есть руководители кафедр, которые сами создают культ своей личности, а мы боимся называть их имена.

Выступление т. Жирмунской, старейшего в нашей организации члена партии, вызвало недоумение у собрания. Призывая к принципиальности и к конкретности, Софья Израилевна сама по причинам, оставшимся неизвестными, не назвала фамилии человека, которого критиковала.

С этого упрека и начал свое выступление появившийся вслед за С. И. Жирмунской на трибуне студент IV курса Н. Мешалкин. Он справедливо сетовал на то, что многие преподаватели, выступающие на собраниях, не высказывают своего личного мнения по тем или иным вопросам, а ссылаются на цитаты из докладов других. Почему бы, например, не говорить все до конца. Очевидно же, что в выступлении т. Жирмунской речь шла о профессоре Ф. Г. Углове.

Недостатками в воспитательной работе среди студентов объясняли выступавшие снижение активности и дисциплины у студентов старших курсов.

Председатель месткома Н. И. Репетун поднял важный вопрос о повышении трудовой дисциплины, воспитании добросовестного отношения к своим обязанностям.

Примеры проникновения чуждой нам идеологии в науку привел в своем выступлении профессор Г. М. Литвер.

Ассистент В. Н. Зубцовский поделился своими впечатлениями от поездки в США. Ему приходилось там встречаться с художниками-абстракционистами. «Понять их картины я не мог, — говорит т. Зубцовский. — Объяснить свое «творчество» они не хотели. Потом один художник честно признался мне: «За это хорошо платят».

В. Н. Зубцовский говорил о разнузданной антикоммунистической и антисоветской пропаганде в США, о том, что часть этой пропаганды просачивается в нашу страну, и мы должны с этим бороться.

***

Собрание показало, что совет нашей партии литераторам и работникам искусства — держать в чистоте и боеготовности наше идейное оружие — полезен и работникам науки, и каждому советскому человеку. Собрание приняло решение, направленное на улучшение идеологической работы в институте.

ПО ИНСТИТУТУ

Студенческому кафе — быть!

Скоро в нашем институте на базе студенческой столовой (правый зал) откроется студенческое кафе. Инициативная группа объявляет конкурс на лучшее название кафе. У нашего «новорожденного» должно быть звонкое и веселое имя.

Предполагается, что кафе будет работать 2—3 раза в неделю. Там будут проходить встречи с профессорско-преподавательским составом, с артистами кино и театров, со знатными людьми нашего района, курсовые вечера.

Часы работы кафе — с 7—8 вечера до 11. Будет играть оркестр. Можно прослушивать интересные магнитофонные записи. К услугам студентов — шашки, шахматы, газеты, журналы. Обязательное условие работы кафе — самообслуживание, т. е. каждый раз перед открытием студенты сами должны привести в порядок зал столовой.

Все это в ближайшем будущем. А пока нужна помощь студентов. Комитет комсомола, друзья, ждет ваших предложений.

Новая партийная организация

По решению партийного комитета в нашем институте создана новая первичная партийная организация, в которую вошли коммунисты стоматологического факультета — студенты, преподаватели и сотрудники трех стоматологических кафедр.

21 февраля состоялось организационное партийное собрание стоматологического факультета. Собрание избрало партийное бюро в составе: профессор В. М. Уваров, доцент Л. М. Перзашкевич, ассистенты В. С. Орлов и Е. Г. Криволуцкая, студенты А. Ф. Бычков и А. А. Селиванов.

На первом заседании партийное бюро избрало секретарем В. С. Орлова, зам. секретаря — Е. Г. Криволуцкую и культпропом — А. Ф. Бычкова.

В перерыв у целинной выставки

Больные благодарят

В двух палатах терапевтического отделения больницы им. К. Маркса — 5-й и 6-й — работала группа молодых врачей 1-го Медицинского института. Это студенты 636-й группы Евгений Никонов, Борис Тарковский, Екатерина Кобелева, Надежда Батюто, Нина Шмелева, Тамара Караваева, Ирма Баласевич, Людмила Андрияшина, Николай Корякин и Дмитрий Блажко.

Мы, больные, очень благодарны за чуткое и внимательное отношение молодым врачам и ведущему ассистенту Глебу Борисовичу Федосееву.

Хочется пожелать выпускникам успешного окончания института и больших успехов в их благородном труде.

БУРЦЕВА, ГУЩИНА, ТУРИЛОВА, ПЕТРОВА и другие

Лицом к клинку

15 и 16 марта фехтовальщики-медики скрестили клинки в личном первенстве института. Студенты А. Денберг, Ф. Койфман, В Бороминский и С. Вишняков отстояли звание сильнейших.

ПЕРВЫЕ СТОМАТОЛОГИ Первого ЛМИ

Заметки с распределения

15 марта впервые в истории института путевку в жизнь получали выпускники стоматологического факультета. Можно сразу сказать: в общем стоматологи распределялись дружно, хорошо и не доставили особых хлопот комиссии. Выпускники в большинстве правильно поняли свой долг перед государством, хорошо представляли себе, как нужны их знания, их руки на всех этих «точках»: ведь стоматологическая помощь пока еще отстает от потребностей населения.

Как же проходило распределение?

Первой к столу комиссии подходит Т. Миронова (551-я гр.). «Хочу куда-нибудь в отдаленную «точку», хорошо бы Сахалин».

Ну что ж! В добрый путь на Сахалин, первый стоматолог первого стоматологического выпуска!

Распределение идет полным ходом... Ленинградская область, Карелия, Калининград, Приморский край, Алтай и снова Сахалин, который, между прочим, так же «остродефицитен», как и у лечебников.

У стола Ю. Ковальчук. Он не колеблется в выборе — Камчатка! Вслед за ним на Камчатку «просятся» две хрупкие девушки Б. Кампанеец и Л. Лизотова, за ними Б. Браверман.

Не все решают вопрос сразу, без колебаний. Некоторые ведут себя так, как будто они только сейчас узнали о «точках», и начинают «гадать» у стола комиссии. Долго колеблются Э. Дрейман, Ю. Кротков, В. Тюрин. Кротков, например, сначала отказывается ехать в Приморский край и просит что-нибудь «в России». Когда же ему объясняют, что Сибирь это тоже Россия — он искренне удивляется!

Комиссия настроена дружелюбно, подходит внимательно к просьбам и доводам тех, кто не согласен с предлагаемой «точкой». А доводы эти разные. Так, Цхвирашвили, например, хочет только в Грузию, к родителям. Тюрин же, наоборот, не хочет возвращаться в Пензу, откуда приехал учиться. «Я вышел из того возраста, когда живут с папой и мамой, хочу повидать свет!»

Возникают «конфликты» и другого рода. Когда Г. Рузину предлагают клиническую ординатуру, он вдруг неожиданно отказывается: «Хочу года два поработать самостоятельно и где-нибудь подальше». Комиссия зачисляет Рузина в аспирантуру на кафедру хирургической стоматологии с предварительной работой в течение трех лет на Сахалине.

На фоне делового хода распределения неприятным исключением выглядело поведение на комиссии И. Розина, И. Кабата и Н. Ягья. Эти молодые, здоровые ребята ни за что не хотели уезжать из Ленинграда. Розину и Кабату пришлось многое объяснить, прежде чем они подписали свои назначения в Казахстан, да и то на следующий день. А вот Ягья не подписал назначения ни на следующий день, ни позже. Это единственный выпускник-стоматолог, категорически отказавшийся от распределения. Нельзя было без возмущения видеть его поведение на комиссии.

Конечно, эти исключения оставили неприятный осадок у всех присутствующих, но они не могли испортить общего хорошего впечатления от распределения стоматологов.

Государственный план распределения выполнен. Для успешного завершения этого большого события в жизни студентов много поработали декан факультета Л. Р. Балон, преподаватели, актив курса.

Около ста новых стоматологов получит страна.

В добрый путь, друзья!

Молодые объединяют усилия

18 марта в 6-й аудитории состоялась объединенная конференция кружков СНО кафедр факультетской терапии нашего института и Военно-медицинской академии. Созванная по инициативе советов студенческих научных кружков, конференция была посвящена вопросам гематологии.

Хорошее впечатление произвела четкая организация конференции: она началась точно в назначенное время и собрала большое количество слушателей.

В короткой заметке трудно дать детальный анализ каждого доклада. Скажем прежде всего о том, что объединяло все доклады: актуальность, использование современных методов исследования, желание авторов глубоко проанализировать полученные данные, умение изложить их в четкой, конкретной форме.

Большинство работ носило комплексный характер. Исследование Н. Мамаева, Л. Броун, Н. Кузьминой, Т. Роговой и Э. Руппе (1 ЛМИ) было посвящено изучению функциональной активности лейкоцитов при экспериментальной лучевой болезни. В докладах А. Захарова, Л. Чижиковой, Е. Гонтаревой, А. Галустян были освещены изменения крови при беременности.

Большой интерес вызвали доклады гостей. Очень простой метод для выявления ревматоидного фактора предложен слушателем Новицким. Несомненно, в ближайшее время этот метод найдет широкое применение во многих клиниках города. В докладах Нгуен Гхе Кханя и Н. Доронина (ВМА) был дан подробный анализ изменений двигательной и фагоцитарной активности лейкоцитов при некоторых заболеваниях крови и в условиях эксперимента.

Студенты, заполнившие 6-ю аудиторию, не ошиблись. Они слушали действительно очень интересные доклады. Еще одной приятной особенностью конференции явилась ее дискуссионная направленность. На конференции были... прения (это редкость) и более того — была даже дискуссия. Особенно живой обмен мнениями вызвали доклады по экспериментальной лучевой болезни (1 ЛМИ) и применению карботеста в диагностике деформирующего полиартрита (ВМА). Столь бурному обсуждению докладов, без сомнения, способствовало интересное руководство конференцией профессором Л. М. Георгиевской. В заключительном слове Лидия Матвеевна пожелала совету СНО превратить первый опыт проведения межвузовской конференции в систему с более широким привлечением студентов различных кафедр и клиник.

Итак, первый опыт оказался исключительно удачным. Я уверен, что у многих слушателей конференции появилось желание проводить самостоятельные научные исследования — прошедшая конференция убедительно доказала умение и желание студентов самостоятельно разрешать сложные вопросы современной науки.

Ассистент В. АЛМАЗОВ

Творчески овладевать теорией

18 марта состоялась теоретическая конференция профессорско-преподавательского состава ЛМИ, посвященная решениям ноябрьского Пленума ЦК КПСС.

В доходчивом по форме и логичном по содержанию докладе профессор М. Г. Привес показал, как наша партия на протяжении своей славной истории творчески развивала ленинские организационные принципы, строя свои боевые отряды в соответствии с задачами завоевания диктатуры пролетариата, политики и экономики нового общественного строя.

Профессор А. Н. Аравийский рассказал слушателям о важном значении решений ноябрьского Пленума для связи науки с производством. Большое внимание в своем докладе он уделил концентрации научных сил, комплексированию исследований, развитию биологической и медицинской наук, их связи с практикой.

Вопросам экономики здравоохранения, изысканию новых резервов в медицинских учреждениях посвятил свое выступление профессор С. Я. Фрейдлин. Сославшись на статистические данные, С. Я. Фрейдлин показал, что большие государственные ассигнования на охрану здоровья советских людей нужно расходовать более разумно, рачительно, добиваясь улучшения медицинской помощи народу.

Хорошим дополнением к основным докладам прозвучало выступление Г. Г. Зайцева по вопросам о взаимоотношениях экономики и политики, о повышении ответственности к своим обязанностям, о большом значении организации массового контроля над мерой труда и потребления.

Ассистент Е. И. Травчетова высказала свое суждение о повышении качества преподавания и воспитания студентов, о добросовестности в работе преподавателей.

Опровергая зарубежные выступления апологетов капитализма с их попытками объявить марксизм устаревшим, Е. Е. Боборыкина в своем выступлении сказала, что всепобеждающие идеи марксизма проникли во все уголки земного шара. И наша партия ведет наш народ по ленинскому пути к победе коммунизма. Вторую часть своей речи т. Боборыкина посвятила перспективам изучения общественных наук в вузе, работе кафедральных теоретических семинаров, воспитанию студентов через предмет.

Все доклады и выступления были выслушаны с большим интересом. Конференция подвела итог изучения материалов ноябрьского Пленума и обогатила ее участников новыми знаниями.

И. МАРКИН,
зав. учебным кабинетом кафедры истории КПСС

И снова звучит разноязыкая песня...

Ровно год прошел после того, как впервые в зале им. Ленина в течение трехчасового концерта можно было слышать только иностранную речь.

И вот снова зал им. Ленина. В глубине сцены — задник с изображением земного шара, в руке у юноши, порывисто устремленного вперед, вспыхивает факел знаний. Мы на втором лингвистическом вечере. Как и в прошлом году, несколько часов подряд здесь будут звучать стихи и песни, рассказы и юморески, исполненные на трех языках — немецком, английском и французском.

На сцене трое ведущих: Юра Новиков (III курс), Аня Степанюк (I курс), Инна Юдаева (IV курс).

Ярким политическим пафосом пронизано стихотворение американского поэта-коммуниста Майкла Голда «120 миллионов», смысл которого сумел хорошо донести до аудитории Саша Пучков.

Юру Новикова, прекрасно читающего стихи на немецком языке, сменяет микрохор, исполняющий народные французские песни.

Весело смеется и аплодирует зал остроумным и веселым английским юморескам (И. Монахенко) и затихает, слушая певучие звуки «Песни о Гайавате», исполняемой дебютантом институтской сцены клиническим ординатором Леонидом Камфориным.

И снова песни — народные и жанровые, английские и немецкие, французские и американские. Игорь Абелев, Лариса Беляева, Игорь Аболян сменяют друг друга, а за роялем неизменно — Тимур Самедов, вынесший основную музыкальную нагрузку концерта.

В довольно редком жанре — мелодекламации выступил студент из Марокко Таблауй Нажиб. В сопровождении Виктора Юшманова (рояль) он исполнил стихи Мюссе. Удуджи Годвин — студент из Африки — читает Шекспира.

Как всегда, большой успех выпал на долю вокального квинтета немецких студентов в составе Штефена Ранце, Хельмута Паартча, Ганса Вильда, Уле Биргхольца, Ганса Мёбиуса. Только во время их выступления в зале звучала русская речь — ведь для наших друзей из ГДР — русский язык — иностранный.

Наибольший успех выпал на долю наших гостей Валерия Карпова и Юрия Выворкова, студентов ЛГУ (вы их видите на фотографии), с большим вкусом и на хорошем английском языке спевших несколько американских народных песен.

Не все номера отличались тщательностью подготовки и одинаковым качеством исполнения, тем не менее зал был полон, и зрители не заметили, как пролетели два с половиной часа.

Вечер удался, все волнения организаторов и «артистов» — позади. С большой благодарностью пожимает руки «артистам» Борис Иванович Грудинко, зав. кафедрой иностранных языков, не пропустивший ни одной репетиции. По его инициативе и во многом благодаря его энергии вечер был хорошо подготовлен. Не жалеют о потраченном на подготовку времени и преподаватели кафедры О. Е. Мошкова, С. С. Келлер, Л. М. Раевская.

Облегченно вздыхает Юра Астахов, ординатор клиники глазных болезней — ответственный за вечер. Смеется Вика Смелянская, член комитета комсомола, вспоминая далеко не смешной отказ профкома дать деньги на костюмы, настройку рояля, краски и предоставить музыкальные инструменты на студенческий вечер(!). Не смеется только Володя Аматуни, он до сих пор «не остыл» от борьбы с зав. радиоузлом т. Харчевкиным, у которого, как всегда, когда надо радиофицировать зал, «все не работает» или «все украли». Уже не видно художников М. Васильева, Л. Протоса, Э. Хана и других, ударно поработавших перед вечером.

К сожалению, не были на вечере представители администрации, парткома, деканы и многие другие из тех, кого всегда приглашают на вечера и кто далеко не всегда откликается на эти предложения. А зря вы не пришли, товарищи.

В. ФОКИН,
секретарь комитета ВЛКСМ

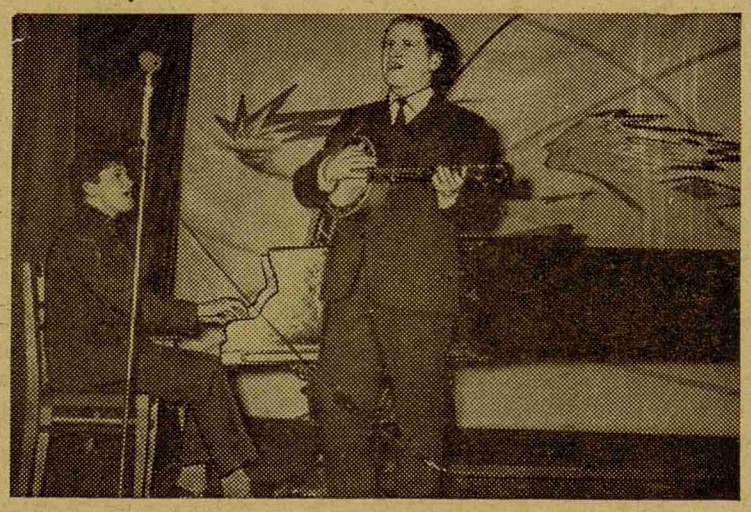

ЗАНАВЕС ПОДНЯТ

В субботу, 23 марта, II курс открыл смотр самодеятельности. Занавес поднят!

После жеребьевки дни выступлений между курсами распределились таким образом: 30 марта выступает I курс, 6 апреля — IV, 13-го — III, 20-го — V курс и 27-го — сотрудники.

ОДОЛЖИЛИ И ЗАБЫЛИ...

ФЕЛЬЕТОН

Скажите, пожалуйста, дадут ли вам без денег, скажем, пальто? Костюм? Комплексный обед? Тоже! Вы уже, видимо, догадались, зачем нам понадобилось такое вступление? Да, да, совершенно верно — сегодня у нас разговор о кассе взаимопомощи, о том самом замечательном учреждении, где платят взносы, чтобы иметь возможность взять ссуду, и берут ссуды, чтобы платить взносы.

Откроем секрет. Касса взаимопомощи существует в I ЛМИ, но... только существует, а не «процветает». В институтской кассе немногим более 200 человек. Касса не может удовлетворить многих заявлений на ссуды и не может получить от многих членские взносы. Не только членские, но и взносы в счет погашения ссуд. Среди должников с просроченным временем доцент кафедры нормальной анатомии Л. М. Селиванова, Л. А Цакадзе (госпитальная хирургия). В. И. Егоров (кафедра пропедевтической терапии) свои взаимоотношения с кассой ограничил тем, что заплатил взнос 1 р. 07 коп., взяв в то же самое время ссуду, разумеется несколько большую, и с тех пор в кассе не появлялся. Хватит примеров?

Неплохо бы месткому хоть изредка интересоваться положением дел в кассе. И все будет в порядке: взносы придут, ссуды уйдут. А больше ведь ничего и не требуется.

Ц. ЕФИМОВ

Редактор Б. ПАВЛОВ

М-27060 Заказ № 375
Типография им. Володарского Лениздата, Ленинград, Фонтанка, 57