Пролетарии всех стран, соединяйтесь!

Пульс

Орган парткома, дирекции, комитета ВЛКСМ, профкома и месткома 1-го Ленинградского медицинского института им. акад. И. П. Павлова

№ 12 (1014) | Понедельник, 27 марта 1961 г. | Цена 1 коп. Год издания 34-й

Родине — новые кадры врачей

БЫСТРО и организованно прошло распределение студентов VI курса. Подавляющее большинство выпускников пришло в комиссию, чтобы только назвать свои «точки», которые они выбрали на предварительном распределении.

20 марта все «точки», предложенные институту Министерством здравоохранения, были укомплектованы.

С радостью шестикурсники соглашались поехать работать в далекие области. Все назначения в Сахалинскую, Магаданскую области были подписаны в первые три дня. Желающих работать там было так много, что комиссии пришлось двоих послать на Сахалин сверх плана. В этих областях будут работать Э. Квитницкая, М. Шубин, Л. Кобзарь, А. Чикина, Н. Довбыш, А. Цыпорская и другие.

С просьбой направить работать на передний край борьбы за урожай — на целину обратился в комиссию выпускник В. Деменков, который отказался от ординатуры в институте и предпочел работу в Целинном крае. Туда же изъявила желание поехать Н. Лёзина. Они, как и многие комсомольцы нашей страны, оканчивающие в этом году вузы, хотят влиться в дружный коллектив целинников.

Не пугали шестикурсников ни Якутия, ни Коми АССР, ни сельские участковые больницы. Так, сельские больницы Карельской АССР, Калининградской, Мурманской областей разбирались прямо «нарасхват», план укомплектования их комиссия выполнила с лихвой.

Спрос на все области был велик. И вот 20 марта — последний день работы комиссии. Директор института А. И. Иванов отмечает, что распределение молодых специалистов 69-го выпуска прошло организованно, хорошо; выпускники при выборе мест назначения проявили высокую сознательность, ясное понимание своего долга перед Родиной. Представители министерства и члены комиссии согласились с оценкой директора.

В отличие от прошлого года многие студенты 69-го выпуска получили «точки» к себе домой, например, в Архангельскую, Амурскую, Брянскую, Владимирскую, Костромскую, Кировскую, Калужскую, Кемеровскую, Московскую области.

К сожалению, в нашем коллективе нашлись все же студенты, которых устраивал только Ленинград и только больница областного масштаба. Они приводили все доводы, вплоть до расстройства цветового зрения. Студент М. Винников заявил, что «цвет на коже и ангины в зеве» он не видит и что творится в ране тоже не видит. Студент С. Готлиф не хочет ехать работать на сельский участок и цинично заявляет, что «комиссия должна сделать так, чтобы волки (?) были сыты и овцы целы» и удовлетворить его желание остаться в Ленинграде. После долгих и неприятных разговоров Винников подписал «точку» в Вологду, а Готлиф — в Ленобласть. Отказались подписать предложенные комиссией назначения трое — С. Зысин, В. Подолян и А. Левитан. Таких, к счастью, было очень мало.

Распределение закончено. Пожелаем выпускникам хорошо сдать государственные экзамены и отлично потрудиться на своих «точках» во славу нашей Родины!

Доцент П. ГРИГОРЬЕВА,
декан VI курса

Имя тебе — комсомол, место твое впереди!

С XVIII ОБЩЕИНСТИТУТСКОЙ КОМСОМОЛЬСКОЙ КОНФЕРЕНЦИИ

ВОТ уже 18 раз институтская комсомолия шумно заполняет вестибюль 7-й аудитории. Серьезные первокурсники и ветераны комсомольских конференций — старшекурсники деловито запасаются у входа блокнотами делегатов, надолго застревают в коридоре у огромной, яркой «Скорой помощи» и весело рассаживаются по курсам в нарядной и торжественной аудитории.

Но конференция — событие праздничное, а не праздное. Это — большая и напряженная работа, во время которой надо оценить и подвести итоги тому, чем жила и дышала наша комсомольская организация.

Тон конференции задал отчетный доклад секретаря комитета комсомола Валерия Корюкина, яркий, интересный, полно и толково осветивший все дела институтского комсомола.

«Главной нашей задачей является воспитание советского врача-гражданина, достойного высокого имени своей Родины, — говорит Валерий. — Пройдут десятки лет, человечество всего мира признает те идеи, ради которых мы живем. И те, кто будет жить в новом сияющем мире, вспомнят о нас с благодарностью и за горсть целинного зерна, брошенного в общие закрома, и за хулигана, остановленного на улице, и за веселые комсомольские песни, за горячие споры, и бессонные ночи над книгой».

Корюкин рассказывает о делах, которыми жила комсомольская организация в течение года.

Академическую работу — в группы!

И затем переходит к главному в жизни вузовской комсомольской организации — академической работе, и сразу признает, что у нас она поставлена далеко не блестяще. Комсомольские бюро мало и неэффективно занимаются вопросами успеваемости. За весь год в институте было всего одно комсомольское собрание (на II курсе), посвященное учебе. Это в вузовской-то организации!

Совершенно правильно сказал Корюкин: «Почему мы решительно исключаем из комсомола за утерю комсомольского билета, за воровство, за пьянство, а вот за безобразное отношение к учебе у нас не поднимается рука вынести комсомольцу столь же суровое наказание?».

— Впервые в этом году, — продолжает докладчик, — в комитете был создан сектор по работе с кадрами. Он занимался вопросами учебы комсомольского актива, созывом семинаров, на которых активисты делились своим опытом работы. — Корюкин отметил, что лекции в помощь комсомольским активистам, прочитанные преподавателями кафедры философии Н. М. Юницыным и Г. Г. Зайцевым, не принесли пользы, так как были сухими и повторяли учебный курс.

Подробно говорил докладчик о задачах комсомольской организации в общежитиях, о работе студенческой стенной печати, положение с которой каждый год ухудшается, о комсомольских собраниях, утративших на потоках свою боевую, мобилизующую роль.

Делегаты конференции выслушали доклад с интересом. И хотя он был подробным и полно освещал работу комсомольской организации, оставалось еще многое, о чем нужно было поговорить.

Где же массовость?

Одним из первых в прениях выступил студент VI курса Е. Цирульников.

— Наш комитет, — сказал он, — в течение года принял много решений, были среди них и очень дельные, нужные. А контроля за выполнением своих решений у комитета не было. Это — серьезное упущение, которое нередко сводило на нет хорошие замыслы. Кроме того, у нас получается так, что комсомольскую работу несут только избранные товарищи, и стоит кому-либо проявить себя, как на него сваливается множество всяких поручений. То дело, которое могли бы сделать несколько человек, «везет» на себе один. А где же массовость? Массовость порой сводится только к массовой уплате членских взносов.

Острым было обсуждение на конференции вопроса о работе в общежитиях. Почти две тысячи студентов живут в наших общежитиях, а репутация у них, если можно так выразиться, далеко не безупречная. Об этом говорили секретарь парткома В. П. Мельникова, делегаты Н. Никонов, Ю. Иванов, А. Цыганкова.

Слово за вами, Валерий Рыбаков

Говорили о том, что комсомол должен вести в студенческих общежитиях повседневную, кропотливую воспитательную работу, а не отделываться эпизодическими рейдами. Между тем потоковые бюро, да и весь комсомольский актив были в стороне от работы в общежитиях. Комсорги, секретари и члены бюро, а порой и члены комитета комсомола чувствуют себя активистами только пока они в институте, пока заседают в общественных организациях, а стоит им прийти домой, и они, как халат, снимают с себя обязанности активиста и оставляют их за порогом общежития. Только этим можно объяснить, что за весь год бюро второго потока III курса ни разу не разбирало на своих заседаниях вопроса об общежитии, а ведь секретарь бюро В. Рыбаков сам живет в общежитии. Если бы комсомольские активисты и бюро вели себя иначе, не было бы у нас комнат, подобных 119, 106, 443, 210-й.

Председатель профкома Н. Истомин говорил о связи комитета и профкома. Если в первое время комитет и профком работали рука об руку, то затем эта живая связь угасла. Слабо работает культкомиссия комитета. Вечера зачастую бывают плохо подготовлены. Заглохла работа по организации интернационального клуба. Нужно, чтобы новый комитет учел это и наладил содружество с профкомом.

Создадим «зеленый штаб»

Нельзя сказать, чтобы прения были очень оживленными. Но некоторые выступления, касавшиеся особо наболевших вопросов, вызвали живой отклик у делегатов. Это не только вопрос о грязи в общежитиях. Это — актовый зал и наша территория. Собственно, мольбы о том, что нам нужен хороший актовый зал, что нам нужно очистить свою территорию и общежития от грязи, возносились к сводам седьмой аудитории с незапамятных времен. И только в этом году многострадальные стены «семерки» услышали нечто новое. Ю. А. Кротов, по инициативе которого создан план благоустройства и озеленения территории института, познакомил в своем выступлении делегатов конференции с этим планом и призвал их принять самое горячее участие в работах.

Бурные аплодисменты вызвало обязательство наших шестикурсников посвятить один или два дня работе на институтской территории и посадить аллею деревьев.

И вот в результате хорошего разговора, начатого Ю. А. Кротовым, которого поддержали в своих выступлениях Д. Пороховой, Н. Никонов и другие, рождается новый почин медиков: сделаем территорию нашего института самой благоустроенной в городе. Конференция заносит это в свое решение.

Много интересных дел предстоит провести новому комитету: тут и завершение строительства спортивного лагеря в Лемболове, и организация воскресников до начала общего благоустройства, и участие в работе клуба «Молодой атеист», и многое другое.

Конференция подходит к концу. Под аплодисменты делегатов секретарь Горкома ВЛКСМ тов. Семеновская вручает почетные грамоты лучшим комсомольцам В. Тахтаеву, Е. Цирульникову, Н. Никонову, О. Шабанову, А. Евтюхину. Всего награждено 40 комсомольцев-активистов.

Заканчивается конференция пением партийного гимна «Интернационал»; величественно и строго звучат его слова под высокими сводами 7-й аудитории.

М. БУРКИН, Ф. КОЙФМАН

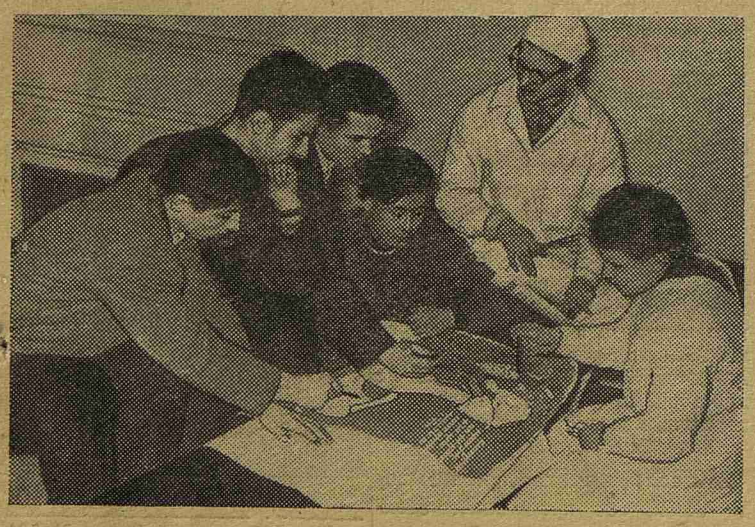

Редколлегия газеты «Скорая помощь» выпустила на комсомольской конференции несколько «молний». На снимке: члены редколлегии за работой.

Новый состав комитета комсомола

На XVIII комсомольской конференции был избран новый состав комитета ВЛКСМ в количестве 29 человек. 15 человек из них вошли в бюро комитета:

Секретарем комитета избран студент IV курса Виктор Фокин.

Зам. секретаря по академработе — Алла Пазухина (II курс). Член академсектора — Ира Ковалева (I курс стоматолог. фак.).

Зам. секретаря по политработе — Валерий Голубков (III курс). Член сектора — Слава Занько (II курс стоматолог. факультета).

Зам. секретаря по оргработе — Ира Кудреватых (IV курс), члены сектора Геннадий Соловьев (III курс), Инна Корхина (II курс).

Производственный сектор — Наташа Нечаевская (кафедра оперативной хирургии).

Культсектор — Герман Крупышев (IV курс), Галя Лившиц (II курс). Бытовой сектор — Георгий Сосевич (I курс).

Шефский сектор — Галя Гуденко (II курс), Инна Окишева (I курс). Спортивный сектор — Геннадий Юшманов (IV курс).

Студенческая теоретическая конференция

30 марта, в 17 часов, в аудитории № 5 кафедра истории КПСС проводит студенческую теоретическую конференцию на тему: «Итоги Московского совещания представителей коммунистических и рабочих партий».

Студенты I и II курсов выступят на конференции с докладами:

О характере современной эпохи и своеобразии нового этапа общего кризиса капитализма (В. Берснев).

Американский империализм — оплот мировой реакции (Р. Кромэ).

Превращение мировой социалистической системы в решающий фактор общественного развития (Л. Рухлова).

Единство и сплоченность коммунистических партий — источник их силы и непобедимости (Н. Мешалкин).

Борьба за победу социализма в Германской Демократической Республике (Р. Германн).

Проблема войны и мира — самая жгучая проблема нашего времени (З. Евстигнеева, В. Лебедев).

Национально-освободительные революции и распад колониальной системы империализма (В. Мурзин).

Работам по благоустройству — комсомольский размах!

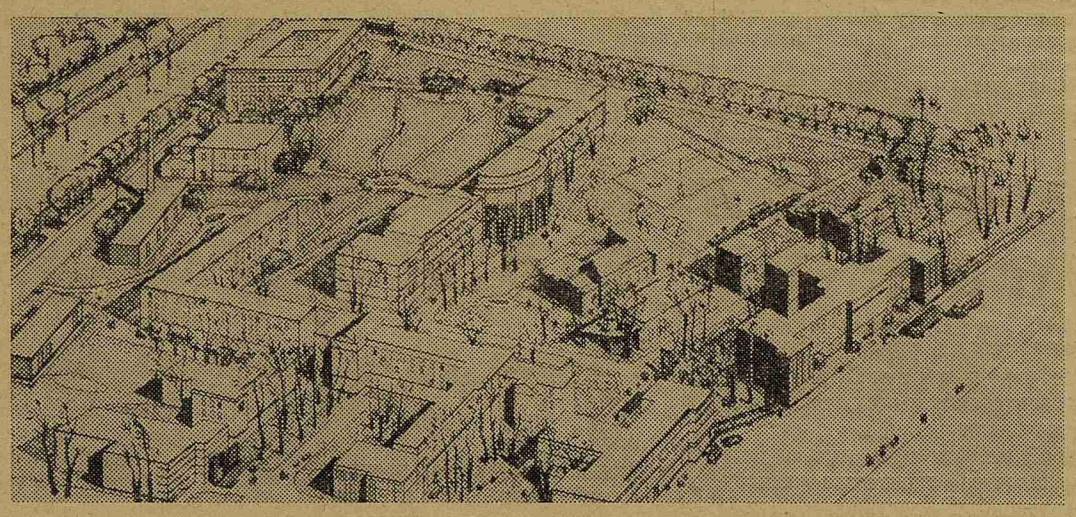

Так будет выглядеть институтский городок после проведения работ по благоустройству и озеленению.

С ГОРДОСТЬЮ и любовью говорим мы о своем институте. У нас есть чем гордиться — первоклассные клиники и кафедры, сложнейшие операции и новые методы лечения, родившиеся в их стенах, хорошие традиции и богатая славными именами и событиями история. Но есть один вопрос, который мы часто обходим, когда говорим о своем институте. Это вопрос о территории.

С болью приходится сознавать, что за последние 10—15 лет мы не только не улучшили ее, а наоборот, утратили многое хорошее, присущее ранее институтскому городку. Когда-то прекрасный парк дряхлеет. настоящего ухода за ним нет. Каждую весну то в одном, то в другом углу территории мы видим, как спиливаются засохшие деревья. Новые на их месте не появляются. Работы, которые проводились по благоустройству и озеленению садово-парковым хозяйством, незначительны по своему объему и, по сути дела, незаметны. а стоили институту больших средств.

Этим работам в нашем институте нужен совершенно иной — комсомольский размах! Только если комсомол возглавит это большое и нужное дело, вложит свой труд, свою энергию — будет успех.

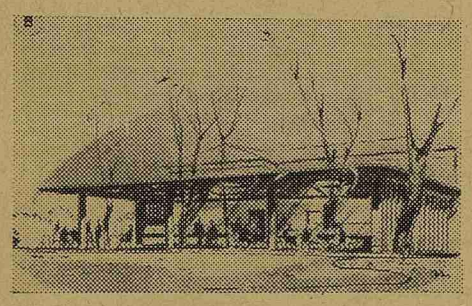

Эскиз студенческого кафе.

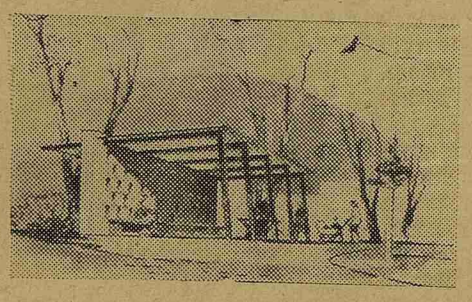

Легкие беседки украсят наш парк...

Наши общественные организации не раз брались за благоустройство городка, территория института разбивалась на участки, и курсы периодически занимались уборкой. Но каждый раз мы сталкивались здесь со странным фактом — те же самые студенты, которые хорошо работали в колхозах, возводили постройки, занимались мелиорацией, в институте не оставляли заметных следов своего усердия. Почему так получалось? Дело в том, что в тех воскресниках, которые проходили в институте, отсутствовал самый важный фактор — фактор творческого труда и настоящего соревнования. Выполняя в основном черновую работу, не видя ее перспектив, студенты, естественно, не проявляли к ней творческого интереса. Теперь это положение будет в корне исправлено: за курсами так же, как за кафедрами и клиниками, закреплены постоянные участки, И, наконец у, нас есть цель — перспективный план благоустройства и озеленения ЛМИ. В первую очередь намечено благоустроить территорию между анатомическим корпусом и ЦНИЛом — здесь появятся аллеи и площадки, легкие стройные беседки. Предполагается, что здесь будут аллеи выпускников.

В центре института намечено воздвигнуть монумент в честь И. П. Павлова — легкая ажурная стенка с барельефом Ивана Петровича возникнет в конце аллеи, идущей от главных ворот института в глубь территории.

На площадке перед окнами клиники нервных болезней намечено установить бюст В. М. Бехтерева. В сквере госпитальной хирургической клиники — бюст Ю. Ю. Джанелидзе.

Благоустроится набережная Карповки.

И, наконец, предполагается построить открытое студенческое кафе, примыкающее к зданию большой столовой. Решенная в современном стиле легкая пристройка площадью более 200 кв. метров не будут иметь наружной стены. Студенческое кафе в значительной степени разрешит вопрос с питанием учащихся в большой перерыв. Это будет первое студенческое кафе в нашем городе.

Основные работы должны быть произведены самими студентами в течение летних каникул. Несомненно, выполнить все планы по приведению в порядок территории института не удастся за один год, но уже нынче летом можно сделать многое. От нас зависит приблизить то время, когда каждый студент, каждый комсомолец сможет говорить об институтском парке с гордостью.

В наших силах сделать все, чтобы 1 ЛМИ и его территория стали самыми красивыми и благоустроенными в нашем замечательном городе.

Доцент Ю. КРОТОВ

КОНФЕРЕНЦИЯ ГЛАЗАМИ ХУДОЖНИКА

(По выступлениям делегатов XVIII комсомольской конференции).

Рисунки Э. Кан (I курс), Ю. Малкова (V курс), текст Д. Панфилова (VI курс).

□

«Комсомольское бюро VI курса почти не работало. Так уж повелось считать, что шестикурсники — это отрезанный ломоть».

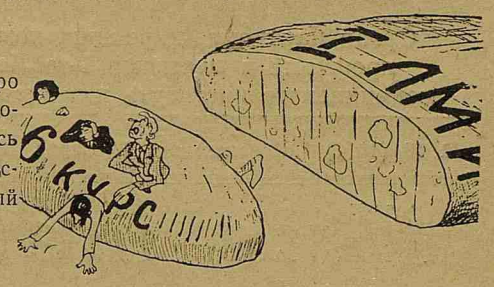

★

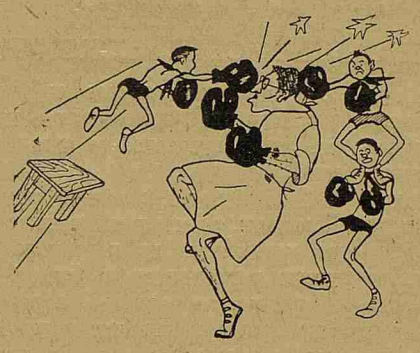

«Неплохо шефствовали боксеры в клубе «Огонек», но почему-то после нашего шефства там участились драки и беспорядки».

* * *

«Огонек» теперь
не светит,
Видно медики
в ответе!

★

«Такой большой институт, как наш, не может наладить безвозмездное донорство. Если Санитарно-гигиенический институт дал 800 доноров, то мы всего 8!»

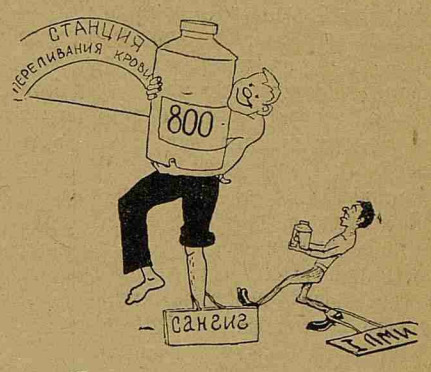

* * *

Донор на курсе один
из ста,
Прочно мы держим
последние места!

★

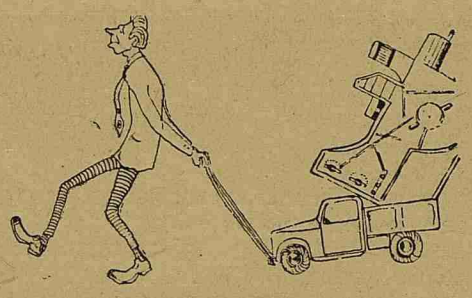

«Выпускник Винников заявил на распределении, что он согласен ехать на любой сельский участок, ...где есть электронный микроскоп».

* * *

Тетя рада,
Мама рада,
Не покинет
Ленинграда.
И твердят все
дружно скопом:
«Детка будет
с микроскопом».

★

«106 человек усиленно строили летом спортлагерь, но дальше фундамента дело не пошло».

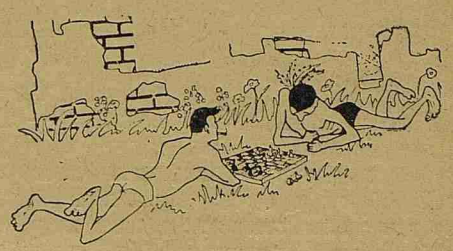

* * *

«Здесь будет город
заложен»...
они твердили
И сгоряча чуть-чуть
не заложили.

★

Избиратель делится своей радостью...

Перед нами письмо, адресованное председателю избирательной комиссии 42-го участка по выборам в местные Советы А. Я. Сомихину. Оно немногословно, но очень выразительно. Старший инженер В. А. Захаров, проживающий в квартире № 20 дома № 14/16 по ул. Маркина, пишет в нем: «Я и моя семья выражаем полное удовлетворение работой избирательной комиссии. Дорогие товарищи, вы отлично провели важное государственное мероприятие. Благодарим вас за внимание к избирателям».

В этих простых строчках — высокая оценка большой работы, проведенной на участке избирательной комиссией и агитаторами. Эта оценка вполне заслужена нашим агитколлективом. 132 агитатора выделила парторганизация V—VI курсов (секретарь В. С. Олисов) для работы на 42-м избирательном участке. Каждая партгруппа отвечала за проведение выборов по определенному дому.

Мы не будем сегодня вспоминать, сколько бесед провели агитаторы, сколько раз каждый из них был на квартирах избирателей. Мы расскажем о той стороне работы агитаторов, которая продолжается и сейчас, хотя выборы уже давно закончились. Мы имеем в виду разбор писем и заявлений избирателей. Очень внимательно к жалобам трудящихся относились агитаторы партгрупп госпитальной хирургии (старший агитатор Ю. В. Никитин), госпитальной терапии (Ю. И. Мусейчук), судебной медицины (Р. Ф. Дынина), ЦНИЛ (Н. П. Посвольская), ЛОР (З. И. Степанова). Многие агитаторы стали настоящими советчиками, которые помогали людям разобраться, а подчас и решить трудные вопросы бытового характера.

Избиратели 42-го участка подали 41 заявление в агитпункт. Ни одно из них не осталось нерассмотренным.

Агитаторы, руководители агитколлектива и агитпункта дважды были по поводу жалоб трудящихся у первого секретаря Петроградского райкома КПСС Н. А. Белухи, ходили на заводы, фабрики, в управление Метростроя, в школы и на местах решали вопросы. Вместе с начальником райжилотдела и главным инженером района мы проверили те квартиры, жильцы которых принесли в агитпункт жалобы по поводу ремонта.

Что же нам удалось сделать? Две семьи тт. Стекольниковой (ул. Маркина, 7) и Сигиной (Саблинская, 13/15) получили новые квартиры; восемь семей поставлены на очередь в райисполкоме. Тов. Магдич (ул. О. Кошевого, д. 10) получил мотоколяску, тов. Басовой (ул. Маркина, 14/16) предложили другую комнату и т. д.

Трудящиеся 42-го избирательного участка продолжают обращаться к своим агитаторам, приходят на агитпункт, чтобы сказать, что уже сделано по их просьбам, и в чем еще нужно помочь. Так, 17 марта к нам пришла тов. Сигина поделиться своей радостью: по ходатайству агитаторов она получила отдельную квартиру в Автове. 20 марта тт. Малышева и Блиновская (ул. Маркина, 14/16) обратились с просьбой помочь им в получении пенсии. Агитаторы с удовольствием окажут помощь.

Агитколлектив парторганизации V—VI курсов продолжает свою работу.

А. ЧАЙКОВСКАЯ,
руководитель агитколлектива

Схемы и расчеты
Ясно говорят:
Через четыре года
Здесь будет город-сад!

Зам. редактора Ю. БОЙКО

М-01476 Заказ № 381
Типография им. Володарского Лениздата,
Ленинград, Фонтанка, 57.