Пролетарии всех стран, соединяйтесь!

Пульс

Орган парткома, дирекции, комитета ВЛКСМ, профкома и месткома 1-го Ленинградского мединцинского института им. акад. И. П. Павлова

№ 13 (1015)
ПОНЕДЕЛЬНИК,
3 апреля
1961 года
Цена 1 коп.
Год издания 34-й

Снова в поход!

220 километров предстоит проделать студентам, прежде чем они доберутся до цели своей поездки — Ефимовского района.

Десять агитбригад посылает комитет комсомола в Ефимовский район для атеистической работы среди населения. Ребята побывают в Сомино, Журавлево и других населенных пунктах. В составе каждой бригады — лектор, химик, библиотекарь и, конечно, артисты.

Студенты выступят перед тружениками села с лекциями о современном сектантстве, о психике и мышлении, которые будут сопровождаться показом опытов, разоблачающих «чудеса» церковников. Агитбригады проведут вечера вопросов и ответов, организуют стенды антирелигиозной литературы.

Среди участников похода такие испытанные «командиры», как Дима Яковлев, Герман Крупышев.

Отдельные бригады посылают комсомольская организация сотрудников и VI курс.

Вместе со студентами едут врачи В. А. Алмазов, Ю. Мусейчук, В. Румянцев, Э. Заводчикова.

Второго — третьего апреля агитбригады вернутся в Ленинград.

140 доноров-добровольцев

В один день мы дали 140 доноров. Это, конечно, здорово! Комитет комсомола обратился в основном к двум курсам — I и II и предложил им принять участие в безвозмездном донорстве. Объективности ради скажем, что восемь доноров прибавили IV и V курсы вместе.

Наиболее активными оказались ребята второго потока II курса (шефский сектор Нина Пантелеева) и I курс. Они выставили 53 добровольца. Многие из них сдавали кровь по второму разу, а некоторые первокурсники — даже второй раз в этом году!

Почти в полном составе пришли на станцию переливания крови 224-я, 220-я группы и сдали кровь во второй раз.

Но есть на курсе и такие группы, как 217, 218, 219-я, от которых не было ни одного донора. Комсорг 225-й группы Н. Фихман не постеснялась заявить, что без денег группа сдавать кровь не пойдет. Мы думаем, что она в данном случае высказала только свое мнение, а не коллектива.

Нашлись такие, как В. Черныш (229-я гр.), Л. Косарымова, Р. Казарова (231-я гр.), которые согласились прийти, но вовремя вспомнили о своем «слабом» здоровье. В прошлом году Черныш тоже уклонился от донорства. Ему, видите ли, «нужны силы для учебы». А нам всем разве не нужны? — хочется спросить у него.

Глядя на цветущую физиономию и плотную фигуру Черныша, трудно представить себе, что он слабее таких девушек, как Б. Герман (224-я гр.), Г. Семкина (220-я гр.), А. Миллер (221-я гр.), которые охотно сдали кровь второй раз. Я знаю: многие, читая эту заметку, возразят мне, что донорство, мол, дело добровольное. Это правильно. Но также правильно и другое. Нам, будущим врачам, нельзя забывать о таком человеческом чувстве, как гуманность, о том, что есть такие дела, ради которых нам придется отдать больше, чем 200 граммов крови.

Г. ГУДЕНКО,
член комитета ВЛКСМ

Первые шаги

Идут практические занятия на кафедре физики. Три студента — А. Эпплер, Г. Вильд и Г. Мюлллер (см. фото) — тщательно наблюдают за изменениями в электрической цепи. Результаты самостоятельной работы подробно регистрируются в протокольной тетради, делаются практические выводы.

В это время на других кафедрах можно встретить их товарищей, также упорно овладевающих знаниями.

В студенческий коллектив нашего института в сентябре 1960 года влилась большая группа юношей и девушек, прибывших из Германской Демократической Республики. Через несколько лет из стен I ЛМИ выйдет крупный отряд врачей, который будет достойным пополнением социалистической интеллигенции для новой Германии.

Первые месяцы учебы немецких студентов в нашем институте были трудными. Слабое знание русского языка, незнакомая специфика медицинского вуза, новая обстановка — все это усложняло для них занятия.

Преподаватели кафедр I курса дополнительно работали с немецкими студентами. На неорганической химии доцент Е. А. Максимюк и ассистент Г. С. Гинзбург устраивали специальные консультации и собеседования на немецком языке. Аналогичные занятия проводились на кафедре биологии. Преподаватели кафедры истории КПСС после лекций и семинаров еще раз объясняли немецким товарищам наиболее трудные разделы курса.

Активно помогают друг другу сами немецкие студенты. Так, Г. Гофман регулярно занимается с большой группой своих отстающих товарищей по химии, а У. Шмидт — по физике.

Большое воспитательное значение имели специально организованные встречи немецких студентов с крупными учеными института, опытными педагогами — профессорами В. Ф. Ундрицем, Ю. М. Гефтер, А. А. Кьяндским. Профессора познакомили студентов с их будущей профессией, с традициями нашего института, рассказали о методах работы студентов-медиков. Для учащихся стоматологического факультета была организована экскурсия в первую городскую стоматологическую поликлинику, которая прошла очень интересно. Большое впечатление произвела встреча с профессором Ф. Г. Угловым в его клинике.

Все это в значительной степени способствовало повышению успеваемости и улучшению трудовой дисциплины среди студентов из ГДР.

Все немецкие товарищи, занимаясь в одних группах с советскими студентами, разделены землячеством на девять групп. В этих коллективах партком и деканат института совместно с партгруппой студентов из ГДР проводят большую внеучебную работу. Хорошую помощь нам оказывают преподаватели кафедр иностранных языков и истории КПСС, а также профком. По-прежнему слабо помогают партийная организация I—II курсов и комитет комсомола. Организованный недавно интернациональный совет все еще не включился активно в работу. А следует сказать, что основная и наиболее важная — индивидуальная работа с немецкими студентами еще впереди. Слабость ее приводит к появлению неправильных, необъективных взглядов на многие стороны нашей повседневной жизни. Среди студентов из ГДР, особенно среди некоторых девушек, бытует, например, весьма упрощенное понятие о дружбе и взаимоотношениях между юношами и девушками.

В общежитиях редко можно встретить преподавателей I курса, а работы здесь непочатый край. Коллектив преподавателей института должен оказать существенную помощь деканату в усилении воспитательной работы среди студетов из ГДР.

Г. КОВАЛЕВ,
зам. декана по работе со студентами-иностранцами

У СТУДЕНТОВ ИЗ ГДР

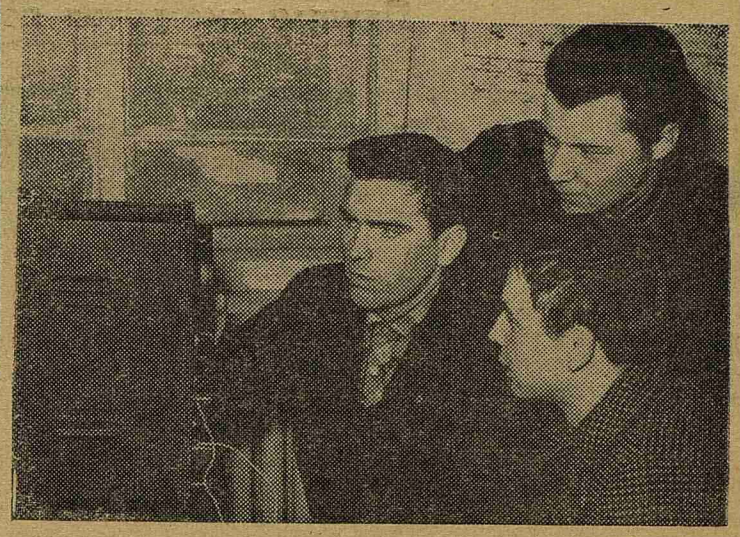

Дневник спартакиады

Без головы и хвоста

Нет, не покрылись пылью шахматные столики; едва окончились «бои» на первенство I ЛМИ по шахматам, как на арену действий выступили шашисты.

В этом году первенство по шашкам — «без головы и хвоста», как шутят сами шашисты. Дело в том, что шестикурсники последние годы по какой-то непонятной традиции не участвуют в состязаниях. Дурной пример их переняли и первокурсники.

С первого тура лидерство захватили студенты стоматологического факультета, которые, не проиграв ни одной встречи, завоевали звание чемпиона института. На втором месте, отстав от победителя на 2,5 очка, — четверокурсники. Команда III курса заняла третье место.

Из личных результатов надо отметить успех студента Киянова. Играя на первой доске, он набрал 3,5 очка из 4. Такого же результата на второй доске добился пятикурсник В. Рейхрудель. Все партии выиграл студент стоматологического факультета В. Гольдберг, игравший на третьей доске. Соревнования выявили новых способных шашистов.

В. МИХАЙЛОВ

Навстречу XXII съезду КПСС

Выполнить обязательства — дело чести каждой кафедры

Коллектив института, стремясь достойно встретить XXII съезд Коммунистической партии нашей страны, принял на себя социалистические обязательства в области идейно-воспитательной работы, содружества с органами здравоохранения Ленинградской и Калининградской областей, преподавания, научно-исследовательской и лечебной работы. Некоторые из этих обязательств мы сегодня печатаем.

★

ПРОВЕСТИ в мае — июне кафедральные теоретические конференции на тему: «Проблема причинности в биологии и медицине». Лучшие доклады отобрать для межрайонной конференции, которая будет организована и проведена по инициативе I ЛМИ.

Организовать выставку: «От XXI к XXII съезду КПСС» (кафедра истории КПСС).

Провести студенческую теоретическую конференцию на тему: «Опыт КПСС и его значение для мирового коммунистического движения».

Организовать кинолекторий для студентов по отдельным вопросам истории КПСС, в тематику которого включать материалы, связанные с подготовкой к съезду (кафедра истории партии).

Подготовить группу лекторов-атеистов (10—15 человек) для атеистической пропаганды среди населения (кафедра философии).

* * *

ДЛЯ студентов выпускного курса во время поликлинического цикла организовать сочетание квартирной помощи с амбулаторным приемом, что поставит студентов в условия работы участкового врача (кафедра госпитальной терапии).

Прочесть факультативный курс лекций по анестезиологии для студентов V и VI курсов (кафедра госпитальной хирургии).

Перестроить заново учебную программу курса фармакологии и издать ее типографским способом.

Изготовить 25 анатомических препаратов, 950 гистологических, подготовить 200 индивидуальных наборов по рецептуре, оформить стенд современной специфической профилактики и лечения инфекционных болезней.

Создать три комплекта коллекций по рентгенодиагностике (кафедра рентгенологии).

Завершить оборудование кафедрального музея по общей гигиене.

Создать учебный кинофильм о бронхиальной астме (кафедра госпитальной терапии).

* * *

ДОСРОЧНО закончить 23 плановых и 16 внеплановых научных работ, 2 докторские и 6 кандидатских диссертаций.

Подготовить материалы для издания семи кафедральных сборников научных работ.

Закончить научный цветной кинофильм на кафедре стоматологии.

Провести общеинститутскую научную конференцию, посвященную XXII съезду КПСС.

* * *

РАЗРАБОТКА, освоение, усовершенствование и внедрение новых методов лечения на шести кафедрах.

Организовать три новых лаборатории: на кафедрах психиатрии, физиотерапии и отоларингологии.

Освоить метод экстракорпорального кровообращения в условиях двух хирургических клиник.

Организовать выставку по изобретательству и рационализации сотрудников института (июнь).

Провести профилактический осмотр рабочих и служащих предприятий Петроградского района силами сотрудников кафедр и студентов VI курса по выявлению глазных, инфекционных и внутренних болезней.

Организовать цикл занятий по повышению квалификации участковых врачей и медсестер по педиатрии, физиотерапии и ортопедической стоматологии.

Клинок и дорожка ждут вас

Вновь скрестили клинки старые, опытные бойцы, не раз защищавшие в спортивных боях честь института, и совсем молодые, те, у кого большие состязания еще впереди.

Бои были очень напряженными, стремительными, ни одна победа не давалась легко.

Лучше всех выступил второкурсник В. Лукьяненко, выиграв все бои, он занял первое место по мужской рапире; на второе место вышел Ш. Муратов (III курс) и на третье — его однокурсник В. Любимцев.

Среди девушек поединки проходили особенно упорно: третьекурсница Г. Кутейникова, студентка IV курса Ф. Койфман и второкурсница Г. Лазарчук в финале разделили первые три места.

Хорошо выступили новички — Н. Одиноков (II курс), Д. Костин (II курс) (мужская рапира).

По шпаге первое место заняли студент II курса В. Вишняков, второе — первокурсник А. Журавлев, третье — студент VI курса В. Макаров.

По сабле впереди Володя Лукьяненко. Таким образом, он стал чемпионом института по рапире и сабле. Второе место — Матросов (V курс) и третье — В. Аматуни (II курс).

Соревнования окончены. Мы надеемся, что все, кто видел их, заинтересуются работой секции и пополнят ее ряды. У нас мало девушек-второкурсниц и студентов с I курса. А жаль! Ведь через три—четыре года вам, нынешним первокурсникам, придется отстаивать спортивную честь института. Так приходите к нам! Клинок и дорожка ждут вас!

А. МЕЛЬНИК,
студент II курса

Пришла смотровая пора

Первая заявка

ВНОВЬ начались ежегодные смотры курсовой самодеятельности. Как и в прошлом году, право начать, по жребию, получили студенты III курса. И снова III курс сделал заявку на лучшее место.

...Бегущий в зал человек с вырванным из груди и протянутым навстречу зрителям пылающим сердцем — такова эмблема смотра III курса, превосходно выполненная А. Аравийским.

Обозрение (скорее это был капустник) представляло собой ряд сценок, быстро и организованно сменяющих друг друга. Началось оно с песни о нашей «семерке», тепло встреченной всеми зрителями.

Смех в зале вызвал остроумный фотоальбом, изображающий две картинки: СНО по хирургии — толпа студентов борется за место у стола, и СНО по философии — одиноко лежащий на столе портфель.

Всем понравились веселая сценка с научной дрессировкой животных; шуточная «Глазами детей», артистически прочитанная И. Сухачевской.

Большую реакцию зала вызвал «Цыганский ансамбль», который поразил профессиональным мастерством исполнения, фейерверком красок и движений. Однако на фоне площади имени Пушкина Цыганский ансамбль выглядел несколько неожиданно.

Обозрение текло живо, занимательно и закончилось прощальной песней. Недостатком его, на мой взгляд, является отсутствие сатиричности почти во всех сценках (за исключением фотоальбома и в меньшей степени «тигров»).

На снимке: сценка из обозрения второкурсников. Не без улыбки студенты узнавали в этих «дошколятах» своих товарищей.

Концерт по сравнению с обозрением выглядел беднее. Это впечатление не смог уравновесить даже замечательный хор, выступивший первым.

Стихи, прочитанные В. Рыбаковым, много выиграли от содержания, исполнение их было далеким от совершенства. Игра В. Юшманова («Прелюд» Рахманинова) страдала ученической добросовестностью. Д. Кикава исполнил «на бис» две грузинские песни. Мужской квартет выступил вяло.

Приятно отметить на курсе «своего композитора». Это С. Александрова, которая исполнила на гитаре вальс «Колокольчики», ею самой написанный.

Сильным и красивым голосом обладает Д. Яковлев. Хотелось бы услышать его еще раз на институтском смотре.

Концерт кончился совсем слабым номером — вокальным женским квартетом.

Несколько слов об оформлении. Сцена была хорошо и просто оформлена Аравийским. Он уже зарекомендовал себя как талантливый декоратор. Но в другом качестве — скульптора — мы видели его впервые. Речь идет о «Боге любви», замечательной, художественной, зрелой работе. В остальном вестибюль «семерки» являл собой уныние голых стен. Висела фотогазета, о которой справедливо было сказано: «Это понятно только нашему курсу». Стенная газета, выпущенная курсом к смотру, как и в прошлом году, оказалась очень бледной, вялой и, что самое неприятное, пошлой.

Закончили третьекурсники вечер веселым аукционом, отлично проведенным студентами Э. Тарарак и В. Лейви.

Ф. КОГАН,
студент II курса

Отчитывается жилищно-бытовая комиссия

24 марта состоялось очередное заседание профкома института. В этот день профком слушал отчет жилищно-бытовой комиссии. В ее составе три члена профкома: студенты П. Павлов (II курс) — председатель комиссии и ответственный по жилищно-бытовым вопросам, В. Фролов (IV курс), возглавляющий оздоровительный сектор, и Н. Борошенко (II курс) — ответственный за улучшение общественного контроля и трудоустройство студентов.

— В своей работе жилищно-бытовая комиссия опирается на бытовые секторы профсоюзных потоковых бюро, — этими словами начал отчет Павлов.

Все вопросы, связанные с вселением студентов в общежития, оказанием материальной помощи, предоставлением путевок в санатории и дома отдыха, решаются на расширенных заседаниях бытовой комиссии.

Каковы же итоги работы комиссии? Поселены в общежитии № 2 173 студента и в общежитии № 3 — 21. В основном все заявления о предоставлении жилплощади, рассмотренные на заседаниях, были удовлетворены.

С ноября 1960 года 90 студентам оказана материальная помощь на сумму 1040 руб. (в новых деньгах).

Бытовой сектор профкома активно участвует в работе студсоветов общежитий. Докладчик предлагает студсоветам обмениваться опытом со студсоветами Санитарно-гигиенического института, Педиатрического, Химико-фармацевтического.

В. Фролов рассказывает, что сделано оздоровительным сектором. Все нуждающиеся (21 студент) получили лечебно-диетическое питание. Студенты, которым необходимо санаторное лечение, были обеспечены путевками. В зимние каникулы профком выдал 41 путевку со скидкой в дома отдыха.

Ряд рейдов в столовые и буфеты общежитий провела комиссия общественного контроля. Но немногочисленный состав ее и отсутствие опыта не дали возможности добиться эффективных результатов. Столовые и буфеты еще плохо обслуживают студентов, недовольства и жалобы не прекращаются. Анализ недостатков поможет в дальнейшем комиссии общественного контроля действовать более энергично.

Профком, удовлетворительно оценив работу жилищно-бытовой комиссии, просит студентов сообщить свои пожелания и замечания о ее работе П. Павлову, дежурящему в профкоме ежедневно по большим перерывам и в субботу с 15 до 17 час. 30 мин.

В. КИЯНОВ,
член профкома

Им не место в общежитии

20 марта на заседании студсовета общежития № 3 второй раз шел разговор о поведении студентов V курса Тамары Поповой и Людмилы Волковой. Эти студентки последнее время совершенно не считаются с правилами внутреннего распорядка. Попова и Волкова любят повеселиться. Музыка у них в комнате гремит позже двенадцати ночи, мешая студентам отдыхать. Гости девушек часто задерживаются в общежитии далеко за полночь.

Еще 3 марта безобразное поведение этих студенток было предметом разбора на студсовете. Потеряв всякое чувство стыда и девичьей гордости, они после «бурно проведенного вечера» оставили у себя в комнате ночевать посторонних юношей. Строгий выговор, вынесенный студсоветом, на них не подействовал. И вот 18 марта дежурный по общежитию опять застает в их комнате во втором часу ночи студента V курса Межелевича, не проживающего в общежитии, и его друга, фамилию которого установить не удалось.

Пора покончить с подобными безобразиями. Ведь именно такие студентки, как Волкова и Попова, создают дурную славу общежитию медиков.

Студсовет единогласно принял решение, поддержанное представителями партийной группы и комсомольской организации V курса — ходатайствовать перед дирекцией о выселении из общежития Т. Поповой и Л. Волковой.

И. КОВАЛЕВА, Е. КАСАТКИН, Г. ЛЕВЕНКОВА, студенты V курса

—о—

ПЕРВОКУРСНИКИ — ЛУЧШИЕ ПЛОВЦЫ ИНСТИТУТА

Соревнованиями по плаванию закончился шестой вид спартакиады института. Большой успех выпал на долю первокурсников, пловцы которого заслуженно заняли первое место. Б. Алферов и Т. Беляева показали лучшее время в заплыве на 100 м вольным стилем.

Хорошо и ровно выступает II курс, занявший по плаванию второе место и уверенно лидирующий в общем зачете на спартакиаде.

А. КОНДАКОВ,
ст. преподаватель

УДАЧИ

Зарему Афсарагову можно смело у нас назвать «Соловьем № 1». Приятный голос, грамотность исполнения, умение просто и свободно держаться на сцене открывают ей дорогу на общеинститутский вечер.

Легко смотрелась сценка «Страшная история» (С. Захарова и Е. Фельдман). И это, пожалуй, все, чем может похвастать II курс! Наряду с хорошими номерами в программу попали серые, неинтересные, слабо подготовленные.

Неудачно выступила Л. Астахова (художественная гимнастика). Вызвало недоумение безголосое пение А. Соболева. Сменивший его С. Юргель был явно не в форме (песня «Каштаны»); стоило ему повысить голос, и он срывался.

Слабо выглядела танцевальная группа (шуточный норвежский танец «Пэр и скрипка»). Бедность и однообразие движений, подмена ритмики и пластики кривлянием и паясничанием действовали удручающе. Стоило ли включать в программу такой слабый номер?

Концерт показал, что на курсе много талантливых артистов, но в погоне за массовостью организаторы смотра потеряли способность трезво оценить силы своих товарищей и выпустили на сцену много серых и недоработанных номеров.

После небольшого перерыва второкурсники показали кинофильм (сценарий Ф. Когана). На экране назревали трагические события: в «Главклопморе» синтезировано новое средство от клопов, но враг не дремлет, он засылает шпиона, за которым тут же устанавливается слежка. «Брать еще рано». Артисты В. Мурзин, Е. Фельдман и М. Бжелянский были на высоте. Остроумные титры к кадрам, музыкальное оформление, сюжетная линия — все было интересно, ново. Вот хитрый шпион в лаборатории, но еще более хитер лейтенант: мчатся милицейские машины. Шпион схвачен... в женском туалете. «Любимый город может спать спокойно...»

Фильм-пародия прозвучал вызовом тому потоку детективов, которые наводняют халтурой наш большой экран.

И хотя не все в фильме гладко (проскальзывали негативные кадры, артисты выходили за рамки), зрители не замечали этого. Фильм, поставленный Сергеем Лапотниковым и Инной Алейниковой, можно считать большой удачей II курса.

Смотр показал, что талантливый II курс своего последнего слова еще не сказал. Ему не хватило организованности, помешала спешка и лихорадка подготовки.

Д. ПАНФИЛОВ,
студент VI курса

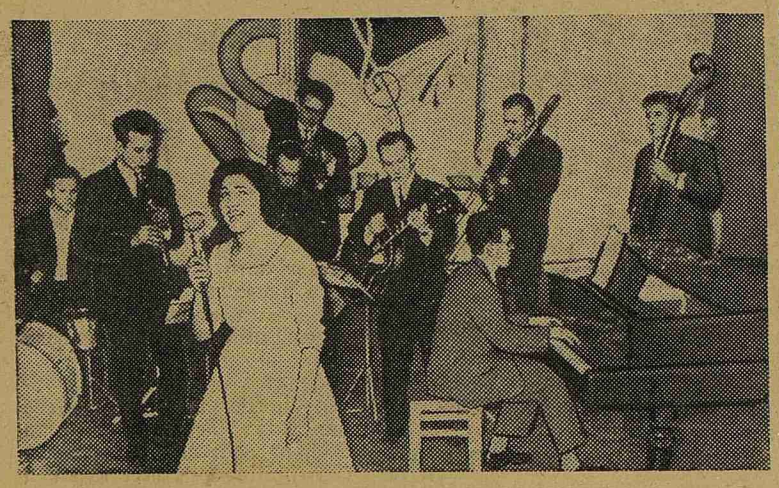

На снимке: поет З. Афсарагова в сопровождении джаз-оркестра.

И ПРОМАХИ

СМОТР на II курсе вызвал большой интерес, хотя начался не так триумфально, как этого хотелось бы «болельщикам». Едва вы входили в вестибюль 7-й аудитории, как сразу настроение портила газета — образец безвкусицы. Рисунки сделаны наспех, подписи — вкривь и вкось. Видно было, что выпустили бедную газету, лишь бы не получить штрафное очко.

Все старались не замечать этого казуса, все ждали обозрения. А оно началось торжественно и сказочно. Появление загадочной «Объективности», волшебный взрыв, прекрасные костюмы и декорации перенесли зрителей в далекие времена Галена и Везалия. Чувствовалось, что обозрение — плод большого труда и поисков. Много было в нем интересного, но донести все это до зрителей артисты не могли. Игра явно не клеилась! Текст, написанный языком древнего Рима, был труден и для исполнителей и для зрителей. Местами его читали прямо с листа.

Лишь два места вызвали смех в аудитории — сцена с демобилизованным и китайская. Переход действия из Греции в Китай, затем в Азию и в наши дни, и снова в Грецию, окончательно всех запутал. Длительные антракты между действиями, суматоха за кулисами еще больше портили впечатление.

Обозрение явно не удалось, хотя задумано оно было хорошо, с большим размахом.

Концерт зрители встретили лучше. Героями его были чтецы. Читали они всем знакомые произведения Маяковского, Горького, Твардовского, но интерес от этого не снизился.

Мастерством декламации В. Мурзина («Василий Теркин») и А. Сального («Хорошо!») можно восхищаться, по своему исполнению они приближаются к чтецам-профессионалам. Неплохо читала Горького Р. Макеева. Зрители наградили чтецов дружными аплодисментами.

Просто и мило исполнила Э. Василькова песенку из кинофильма «Простая история». Искренность и взволнованность ее исполнения подкупили слушателей, и в зале долго раздавалось «бис!»

Сразу после вступительного марша джаз-оркестр стал любимцем публики, а солистку оркестра

Зам. редактора Ю. БОЙКО

М-01517 Заказ № 381
Типография им. Володарского Лениздата,
Ленинград, Фонтанка, 57.