Пролетарии всех стран, соединяйтесь!

Пульс

Орган парткома, ректората, комитета ВЛКСМ, профкома и месткома 1-го Ленинградского медицинского института имени акад. И. П. Павлова

№ 13 (1057) | Понедельник, 16 апреля 1962 г. | Год издания 34-й | Цена 1 коп.

Сегодня—открытие XIV съезда ВЛКСМ

МЫ ТОРЖЕСТВЕННО КЛЯНЕМСЯ В НАШЕЙ СЫНОВНЕЙ ВЕРНОСТИ КОММУНИСТИЧЕСКОЙ ПАРТИИ. МЫ БУДЕМ НЕУСТАННО ИДТИ ВПЕРЕД ПОД НЕПОБЕДИМЫМ ЗНАМЕНЕМ МАРКСИЗМА-ЛЕНИНИЗМА, ТРУДИТЬСЯ НА ВСЕХ УЧАСТКАХ КОММУНИСТИЧЕСКОГО СТРОИТЕЛЬСТВА, ТАМ, ГДЕ ВСЕГО НУЖНЕЕ, ТРУДИТЬСЯ ТАК, ЧТОБЫ БЫТЬ ДОСТОЙНЫМИ УЧАСТНИКАМИ КОММУНИСТИЧЕСКОГО СТРОИТЕЛЬСТВА.

(Из письма комсомольцев, молодежи, юношей и девушек Советского Союза XXII съезду КПСС).

Здравствуй съезд,—
говорит комсомол

Сегодня в Москве собираются на свой XIV форум лучшие из лучших сынов и дочерей нашей Родины, цвет нашей молодежи. Соберутся те, кому своими руками строить коммунистическое общество, те, кому жить при коммунизме. Час за часом, день за днем приближается его заря и скоро она взойдет над всем миром, указывая человечеству самый верный, самый надежный путь к Свободе, Равенству и Братству всех людей мира.

Товарищ, оглянись вокруг, посмотри на своих друзей, на нашу комсомолию, на их гордые, радостные лица, крепкие плечи и золотые руки — нас 19 миллионов, 19 миллионов, верных и целеустремленных ленинцев. В эти дни, дни нашего комсомольского съезда как-то отодвигаются будничные заботы, все настраиваются на торжественный лад — комсомол рапортует стране, партии, народу о своих успехах.

Обращаясь к XXII съезду КПСС, комсомольцы Советского Союза писали: «Мы бесконечно гордимся тем, что родились и живем в стране, которая впервые в истории человечества сбросила оковы угнетения, стала могучей социалистической державой, оплотом коммунизма. И мы во весь голос говорим о счастье жить и трудиться в нашей замечательной стране».

Весенними голосами наполнены сегодня все уголки нашего большого институтского городка. Ни на минуту не останавливается интересная, полная радостных открытий, бурная студенческая жизнь. Ни на минуту не ослабевает накал больших и малых дел нашей институтской комсомолии. По-прежнему идут по улицам города санитарные дружины, попрежнему вспыхивают радостью глаза детей, встречающих своих шефов — комсомольцев-медиков. Новые агитбригады собираются в далекие походы. Комсомольцы первых трех курсов готовятся к своим тематическим собраниям, на обсуждение которых выносят такие интересные вопросы, как «Традиции 1 ЛМИ», «Поговорим о себе», «Каким ты представляешь человека будущего?». И все слышнее становятся шаги приближающейся сессии, главной проверки жизнеспособности и зрелости комсомольской организации.

Мы знаем, комсомольцы выдержат эту проверку, и поедут на летние стройки новые отличники, разъедутся по стране молодые врачи с новенькими дипломами и старыми комсомольскими билетами в кармане. И там, на далеких «точках», они останутся комсомольцами, будут работать по-комсомольски. Ведь именно так работает на далекой Камчатке Светлана Куратева, которую долго будут вспоминать в институте за множество добрых дел, за ее беззаветную преданность комсомолу. Именно так, в суровых условиях Магаданской области работает один на 600-километровом участке Николай Боголюбов, славный запевала многих комсомольских дел. В Карелии самоотверженно трудится чудесная комсомолка Лида Ложкова, о которой не так давно писала «Комсомольская правда». Так работают в районных больницах хирурги Олег Мотус и Адольф Самофалов, достойные примеры для сегодняшних комсомольских активистов.

А они, сегодняшние? Разве они не будут примером для тех, кто завтра придет в институт и будет выступать на собраниях, соберется в тесной комнатке комитета комсомола.

Нет, не «переводятся» в институте хорошие славные ребята. Каждый из них совсем не похож на других. Спокойная и методичная Лена Руппе, веселый, щедро отдающий свои разнообразные таланты Гера Крупышев, страстно влюбленный в искусство, настоящий художник Юра Малков, умный, глубокий, без остатка отдавшийся большой науке Геннадий Поддубский. Все, такие разные, наши комсомольцы похожи в главном — у всех комсомольское сердце, у всех — одинаково уверенный взгляд в наше светлое будущее.

Здравствуй съезд! — говорит комсомол ЛМИ.

ЗАВТРА—ВРАЧИ

Пройдет еще несколько месяцев и эти ребята, которых вы видите на нашем снимке, разъедутся во все концы необъятной Родины нашей. Им, комсомольцам, поручит партия охрану здоровья строителей коммунизма.

И мы верим — где бы вы ни были, воспитанники 1 ЛМИ, на Сахалине или в Карелии, в Новгородской области или в Коми АССР, вы высоко, как зеницу ока, будете хранить честь нашего комсомола. Вы всегда будете помнить о наших комсомольских диспутах и походах, бурных собраниях и смотрах, о целине и стройках — именно в этих делах складывалась ваша дружба, мужал характер, в трудностях овладения любимым делом.

На снимке: Илья Гольдфельд, Людмила Волкова, Родион Каплунов, Алексей Шеховцов, Светлана Волкова, Игорь Казанский, Алла Потапова и Лев Трушинский.

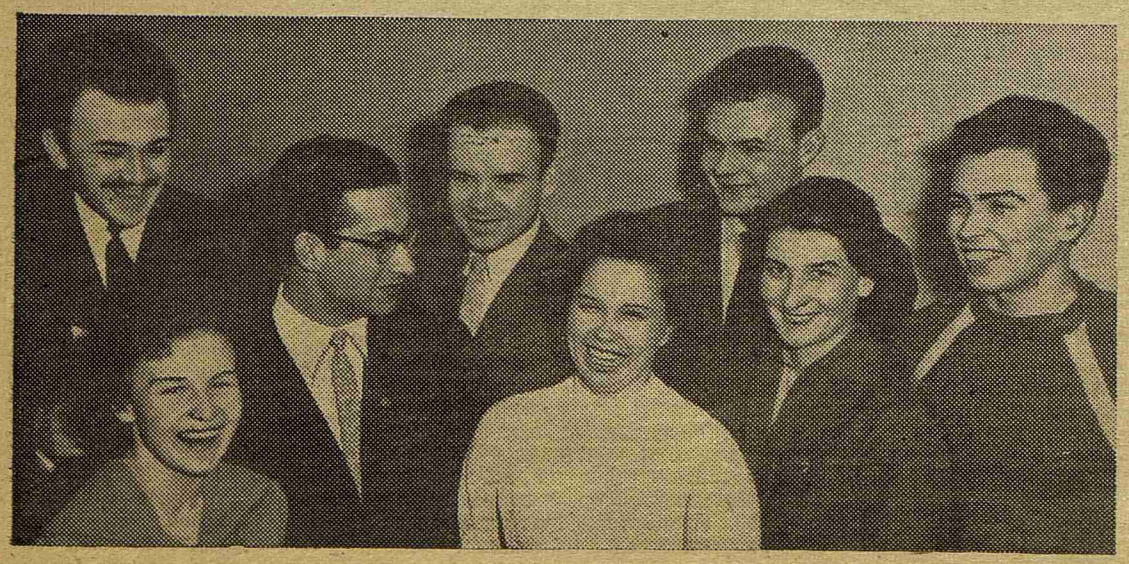

Они награждены грамотами Обкома ВЛКСМ

Группа студентов нашего института за активное участие в комсомольской работе награждена грамотами Ленинградского обкома ВЛКСМ.

Среди награжденных: студенты VI курса — Ю. Астахов, Г. Поддубский, Г. Семчихина, Ю. Малков, пятикурсники Е. Руппе, Г. Юшманов, И. Монахенко, Н. Мамаев, Г. Крупышев, И. Кудреватых, К. Шапиро, студенты IV курса В. Афанасьев (стоматологический факультет), А. Аравийский и студенты III курса Р. Занько (стоматологический факультет) и А. Соболев.

ТАК ПОСТУПАЮТ КОМСОМОЛЬЦЫ

Уважаемая редакция! Убедительно прошу напечатать мое письмо.

Хочу выразить свою глубокую благодарность комитету комсомола Первого медицинского института за оказанную мне помощь. Я — тяжело больной человек, страдаю болезнью Паркинсона. Самостоятельно, без посторонней помощи я не могу себя обслуживать. По несчастному стечению обстоятельств я оказалась лишенной этой посторонней помощи, что делало мое положение критическим.

Решила обратиться в комитет комсомола Первого медицинского института, который необычайно сердечно и внимательно подошел к моей просьбе. Комсомолки Елена Жадько и Самарз Махмудова безотказно продежурили у меня почти 10 ночей, оказывая мне необходимую помощь и успокаивая теплым, сердечным отношением.

Я хочу выразить свою горячую, искреннюю благодарность секретарю комитета комсомола В. Фокину, а также члену комитета Г. Огурцовой. Всегда буду благодарна и буду помнить Елену Жадько и Самарз Махмудову, этих прекрасных, чутких девушек.

Побольше бы таких людей.

А. И. КАРТУЖАНСКАЯ

Доброго пути!

В канун съезда дружная комсомольская семья института пополнилась тремя новыми членами. 10 апреля на расширенном заседании комитета в торжественной обстановке новому пополнению были вручены комсомольские билеты. Секретарь комитета ВЛКСМ Виктор Фокин тепло поздравил товарищей. «Вы вступаете в ряды комсомола в дни праздника, в канун XIV съезда. Доброго пути вам, Наташа Карасева, Лена Курилова, Виталий Федоров!»

В честь съезда

Выполняя решения XIX институтской комсомольской конференции, агитбригады старшекурсников отправятся в Новоладожский и Лодейнопольский районы Ленинградской области для проведения атеистической работы.

Во многих селах этих районов студентов ЛМИ знают по хорошей работе в колхозах, интересным лекциям и концертам.

Агитбригады пробудут в районах три дня.

Традиционный кросс

22 апреля состоится традиционный, общеинститутский комсомольско-профсоюзный кросс, посвященный 92-й годовщине со дня рождения В. И. Ленина.

ДОБРО ПОЖАЛОВАТЬ!

25, 26 и 27 апреля в институте будет проходить XXIV студенческая научная конференция. Она откроется пленарным заседанием 25 апреля, 26-го будут проходить заседания по секциям и 27-го конференция закончится, также пленарным заседанием. Всего будет заслушано 59 докладов.

На XXIV конференцию представлены доклады студентов научных кружков почти всех теоретических и клинических кафедр нашего института. Особенно много докладов представили кафедры нормальной анатомии (7), госпитальной терапии (6), а также факультетской терапии и факультетской хирургии (по 4 доклада). Кроме работ, выполненных отдельными студентами, имеются коллективные и комплексные исследования, например, студентов научного кружка кафедр биохимии и госпитальной терапии, биохимии и акушерства и гинекологии, а также общей и факультетской терапии.

В конференции примут участие и выступят с докладами студенты научных кружков 2-го Московского медицинского института, Калининского мединститута и эндокринной лаборатории Института акушерства и гинекологии АМН СССР.

Работы студентов в большинстве своем носят характер экспериментальных исследований и выполнены на значительном материале. По своему содержанию многие из них выходят за рамки студенческих работ и являются вполне зрелыми исследованиями.

В работах с клинических кафедр предлагаются новые методы диагностических исследований или уточняются уже применяемые новые лечебные средства.

Все научные работы студентов в общем отражают основные научные проблемы, разрабатываемые на кафедрах нашего института, они актуальны и вносят вклад в изучение того или иного вопроса, уточняют и обобщают ценные наблюдения в практической работе врача.

Мы надеемся, что конференция привлечет широкую аудиторию как студентов, так и преподавателей нашего института. Это будет смотр молодой научной смены.

Конференция явится также показателем активности кафедр в руководстве научными студенческими кружками.

Мы ждем широкого обмена мнениями на конференции, который поможет поднять подготовку научных кадров.

Ректорат и совет студенческого научного общества 1-го ЛМИ приглашают всех принять участие в XXIV научной студенческой конференции. Добро пожаловать!

Доцент А. ДРОЗДОВА

В СИСТЕМЕ ПАРТИЙНОГО ПРОСВЕЩЕНИЯ

АКТИВНО, ИНТЕРЕСНО

Среди кафедр и клиник партийной организации 5—6 курсов одним из первых хорошо и организованно провел семинарское занятие по теме «Вопрос о войне и мире — основной вопрос современности» коллектив кафедры хирургической стоматологии. За круглым столом в музее собрались молодые врачи и представители старшего поколения стоматологов. Врач Р. К. Колтун подробно рассказал, каким образом может быть обеспечен прочный мир. В доказательство того, что принцип мирного сосуществования является постоянным курсом советской внешней политики, докладчик привел интересный исторический факт: при обсуждении проекта герба Советского Союза В. И. Ленин категорически отверг предложение внести в герб изображение меча. Тов. И. Худояров, характеризуя империализм как источник военной опасности, указал, что экономическое, политическое и военное могущество СССР и стран социализма, их нерушимое единство являются основным фактором в борьбе за мир. С. М. Любинская привела обширные статистические данные о неисчислимых бедствиях, принесенных войнами за период существования человечества, особо остановилась на жертвах империалистических войн. Докладчица отметила, что политическая борьба за сохранение мира проходит в наши дни в весьма напряженной обстановке. Е. С. Магарилл остановился на вопросах всеобщего и полного разоружения.

После докладов развернулась оживленная дискуссия, показавшая горячий интерес участников семинара к решению задач, поставленных XXII съездом КПСС. Руководитель семинара проф. А. А. Кьяндский, подводя итог, сказал: пока не решен окончательно вопрос о разоружении во всем мире врачи, и в частности, стоматологи, разрабатывая проблемы в области профилактики и лечения заболеваний, не должны забывать и о военном травматизме.

В заключение проф. Кьяндский отметил, что установление 12 апреля празднования «Дня космонавтики» является великим политическим делом. Полет в космос не только показал всему миру, во всех отдаленных его уголках огромные достижения Советского Союза в области науки и техники, но и безграничное мужество советских людей.

Е. ТРАВЧЕТОВА,
культпроп партбюро V—VI курсов

По институту

Конкурс на лучший перевод

Кафедра иностранных языков объявляет конкурс на лучший студенческий перевод с английского, немецкого и французского языков.

По условиям конкурса перевод письменный, из современной художественной литературы. Перевод (2000 печатных знаков на 2 часа) должен быть точным по смыслу, с соблюдением норм русского языка и соответствующего стиля.

По каждому языку за три лучших перевода присуждаются премии. В конкурсе, который состоится в конце апреля, могут принять участие студенты всех курсов. Запись — у преподавателей иностранного языка соответствующих учебных групп.

Ручной мяч

Второй раз в этом году студенты II курса из ГДР завоевали кубок в соревнованиях по ручному мячу среди команд немецкого землячества. В составе команды: У. Лоске, Р. Ланге, Б. Домке, П. Вайсенборн, Г. Фишер, Х. Франке и П. Линдау.

Выиграли мы второй кубок в борьбе с десятью командами. Студенты из ГДР выступали от имени ЛМИ. Почему наши русские товарищи не занимаются этой интересной игрой?

П. ЛИНДАУ

СПОРТ

Боксеры терпят поражение

Четыре дня в помещении Текстильного института проходили соревнования по боксу на первенство вузов Ленинграда. Наш институт был представлен командой в составе 9 боксеров: В. Михайличенко и В. Кучанский (I курс), И. Дубровский (II курс), Э. Заркешев и С. Корж (III курс), А. Дорофеев, В. Сорокоумов и В. Овчаренко (IV курс).

Соревнования начались с неприятностей: к началу боя опоздал В. Овчаренко и команде записали первое поражение. Затем, явный претендент на первое место А. Дорофеев превысил вес весовой категории, в которой он должен был выступать и тоже выбыл из соревнований. На следующий день перевесил второй претендент на призовое место Э. Заркешев. Если перевес можно простить боксеру второго разряда А. Дорофееву, этого нельзя простить мастеру спорта, прекрасному технику и тактику Э. Заркешеву.

Отлично выступил ученик Заркешева А. Котенко. Он один из наших боксеров одержал победы; выиграв у двух противников, Котенко занял третье место.

Все силы для достижения победы отдали способный В. Михайличенко, трудолюбивый В. Сорокоумов и смелый В. Кучанский.

Плохо выступил И. Дубровский. Он вышел на ринг и моментально превратил бокс в грубую драку, за что получил предупреждение. Аналогичная картина повторилась во втором и третьем раундах, в результате он был снят ввиду технической неподготовленности.

В заключение несколько слов языком цифр: в 1961 г. команда нашего института заняла четвертое место, в 1962 г. мы выступили в два раза хуже, заняли восьмое место. Девять медиков выиграли всего два боя — несколько маловато для команды боксеров, выступающей по первой группе. Команда могла бы выступить значительно лучше, боксеры института имели реальные шансы на призовое место.

А. ЭРЛИХ

Весне на помощь.

★ ★

Несколько слов о кассе взаимопомощи

Подведен итог работы кассы взаимопомощи при профкоме института за первый квартал 1962 года. Некоторые цифры интересны: за четыре месяца студентами получено 9600 рублей. Касса насчитывает 1578 человек.

Эти цифры можно было бы считать удовлетворительными, если бы не оборотная сторона отчета: 507 неплательщиков членских взносов. При этом наибольшая задолженность числится за III и IV курсами. В первую очередь это объясняется крайне слабой работой профсоюзных бюро.

Неактивно вступают в кассу студенты I курса. Вот как обстоит у них дело: вступило в кассу 63 человека, уплачено взносов 86 рублей, получено ссуд на 347 рублей. Таким образом, студенты-первокурсники пользуются кассой за счет своих старших товарищей.

Нельзя забывать, что вступление в кассу взаимопомощи является долгом профсоюзной солидарности, что польза от кассы — факт неоспоримый.

А. ФОГЕЛЬ,
председатель кассы взаимопомощи

За творческую дискуссию!

С КОНФЕРЕНЦИИ АСПИРАНТОВ И КЛИНИЧЕСКИХ ОРДИНАТОРОВ

В течение двух дней, 27 и 28 марта, в нашем институте проходила XI научная конференция аспирантов и клинических ординаторов.

Как подчеркивалось в выступлениях большинства присутствовавших на конференции руководителей кафедр, заслушанные сообщения по уровню своего выполнения, зрелости суждений, актуальности представляют полноценные научные работы, которые делают честь нашим молодым исследователям. Обращалось внимание и на возросшее методическое мастерство, умение клинически мыслить. Все сообщения по своей тематике концентрировались вокруг двух основных проблем: функциональной диагностики и лечения хирургических и терапевтических заболеваний.

Трудно в газетной заметке дать оценку каждому докладу (всего их было 24). Поэтому несколько слов о тех материалах, которые привлекли к себе особое внимание. Г. Рощина (кафедра пропедевтической терапии), изучая происхождение анемий при воспалительных состояниях, установила, что в генезе анемий при ревматизме и ревматоидном артрите ведущую роль играет нарушение обмена железа. Определенная зависимость между активностью процесса и выраженностью анемии дает в руки клиницистов, по мнению Рощиной, ценный диагностический тест для суждения об активности процесса.

На снимке: Г. Рощина.

Интересные сведения были получены при обследовании беременных женщин с помощью современных методов наружной гистерографии и электроэнцефалографии (В. Тюваева, кафедра акушерства и гинекологии). Автор показал, что применение указанных методик дает возможность своевременно диагносцировать и предупреждать возникновение осложнений в родах, которые могут стоить жизни матери и ребенку.

Консервативная терапия больных инфарктом миокарда далеко не всегда приводит к хорошим результатам, поэтому сообщенные Р. Павловой (кафедра факультетской хирургии) данные хирургического лечения этого страдания представляют безусловный интерес. Оперативное вмешательство является ценным средством, удачно дополняющим комплексную терапию острого инфаркта миокарда.

Даже при столь беглом описании вполне очевидна значимость приводимых на конференции фактов. Как названные, так и многие другие заслушанные материалы в большинстве своем чрезвычайно ценны в теоретическом и практическом отношении и, безусловно, заслуживают того, чтобы с ними ознакомились более широкие круги врачей и студентов-медиков. Один из путей для этого — создание в институте ежегодного печатного органа, как предложил в своем выступлении профессор А. А. Кьяндский. Что-нибудь вроде «Вестника 1 ЛМИ», необходимость в котором при существующем положении с публикациями научных работ давно уже назрела.

На снимке: В. Тюваева.

Вместе с тем популяризации научных исследований наших молодых ученых вряд ли способствовало плохое посещение заседаний, на которых даже не всегда присутствовали сотрудники тех кафедр, от которых были представлены доклады. Ограниченная аудитория, а также вялое обсуждение докладов без настоящей полемики, живой творческой дискуссии, является постоянным бичом любых научных собраний института. Прошедшая конференция, увы, ничем не отличалась. Как всегда, в прениях выступали только заведующие кафедрами, в то время как молодежь предпочитала отмалчиваться. Ни вопросов, ни бурных обсуждений. Неужели у большой армии аспирантов и клинических ординаторов нашего института, собирающихся раз в год на свою конференцию, не находится общих тем, о которых можно было бы поспорить без напряженно - чопорной обстановки.

Хотелось бы видеть научные конференции более представительными, чтобы на них чувствовался юношеский огонек, без которого трудно вообразить настоящего молодого исследователя. Впрочем, только ли молодого?

Э. АРУШАНЯН

ПО СЛЕДАМ НАШИХ ВЫСТУПЛЕНИЙ

Проректор по учебной работе профессор Р. И. Гаврилов в ответ на статью «Помочь больному всегда, везде, в любую минуту», сообщает редакции:

«В целях дифференциации производственной практики по курсам студенты I курса теперь будут работать в отделениях терапевтического профиля, а студенты II курса пойдут в хирургические клиники для ознакомления с различными специальными видами ухода: за послеоперационными больными, за больными с травматическими повреждениями, а также для работы в операционной и гипсовальной хирургических отделений.

Для улучшения контроля и руководства работой студентов помимо ответственных за практику ассистентов в каждой клинике, выделены: ассистент госпитальной хирургической клиники В. А. Соловьев — ответственный за практику II курса и ассистент госпитальной терапевтической клиники В. П. Бурухина — ответственная за практику I курса.

Ассистент Соловьев активно включился в работу. Перед началом нового семестра зам. главного врача Н. А. Щекотов вновь инструктировал заведующих отделениями, а старшая медсестра больницы Э. И. Матецкая — старших медсестер отделений по вопросам повседневной организации практики. Кроме того, Матецкая провела ряд бесед с персоналом отделений, на которых проходит практика.

Институт добился разрешения Министерства здравоохранения РСФСР оплачивать труд медсестер по руководству производственной практикой студентов III курса из сумм экономии по фонду зарплаты больницы. Вопрос об оплате за руководство производственной практикой I и II курсов Минздравом до сего времени не решен, несмотря на настойчивые просьбы института.

Что касается предложения проводить практику в утренние часы, то оно заслуживает самого серьезного внимания. Однако реализация его требует серьезной ломки учебного плана I и II курсов и практически в этом учебном году невозможна. Вопросы производственной практики должны обсуждаться на Всесоюзном совещании по высшему медицинскому образованию. После этого совещания, по-видимому, будут внесены изменения в учебный план. Во всяком случае, при планировании учебной работы на осенний семестр учебная часть будет добиваться включения в расписание утренних дежурств I и II курсов».

Редактор Б. ПАВЛОВ

М-36425 Заказ № 557
Типография им. Володарского Лениздата.
Ленинград, Фонтанка, 57.